SCHEMATISMUS
QUINQUE-
ECCLESIENSIS
1910

# SCHEMATISMUS CLERI DIOEC. QUINQUE-ECCLESIENSIS

PRO ANNO DOMINI

1910

PEL

*Fundi Studiorum:* Grábócz, Mözs, Sióagárd, Szekszárd (civ. int.) — — — — — — — — — 4
*Gödreensis Dominii:* Gödre — — — — — — 1
*Hárságyensis Dominii:* Szentlászló — — — — — 1
*Jánosiensis Dominii:* Mecsekjánosi — — — — — 1
*Jankovich Bésán Josephi* et Compossessoratus: Dunaszekcső — — — — — — — — — 1
*Jeszenszky Familiae:* Bükkösd — — — — — — 1
*Majláth Stephaniae de Székhely, natae Baronissae Prandau:* Dolnji-Miholjac, Marijanci, Podgajci, Radikovci, Šljivoševci — — — — — — — — — 5
*Montenuovo Principis Alfredi:* Felsőnyék, Németbóly, Olasz, Ráczpetre, Szálka — — — — — — 5
*Normann Gustavi Comitis* de Ehrenfels: Brodjanci, Petrijevci — — — — — — — — — — 2
*Normann Rudolphi Comitis* de Ehrenfels: Harkanovci, Valpo, Veliškovci — — — — — — — — 3
*Puchner C. L. B. uxoris:* Bikal, Köblény — — — 2
*Q.-Ecclesiensis L. R. Civit.:* Q.-Ecclesienses Parochiae ad B. M. V. Pur., ad S. Aug. et ad S. Franc. — 3
*Sauska Familiae:* Somberek — — — — — — 1
*Schaumburg-Lippe Principis Georgii:* Beremend, Dárda, Németmárok — — — — — — — — 3
*Seminarii Cleri Jun.:* Keszü, Magyarhertelend — — 2
*Soc. Primae et Privileg. Navium Vaporac. Danubii:* Parochia Q.-Eccl. in Colonia Montana (ad S. Flor.) 1
*Szily Thomae:* Baranyaszentgyörgy — — — — — 1
*Theresianae Academiae Vindobonensis:* Báta, Bátaszék, Várdomb — — — — — — — — — 3
*Üszögensis Dominii:* Egerág, Siklósbodony — — — 2
*Vicarii Generalis Eppalis Q.-Eccl.:* Garé — — — 1
*Liberae Collationis Episcopalis:* Alsómocsolád, Baranyakisfalud, Baranyaszentisván, Bonyhád, Bölcske, Czikó, Darázs, Fadd, Feked, Felsőmindszent, Gyűd, Harcz, Herczegszőllős, Ibafa, Kajdacs, Kakasd, Kisszékely, Kisvaszar, Kocsola, Kurd, Lapáncsa, Laskafalu, Lippó, Miszla, Nagyvejke, Pélmonostor, Paks, Pári, Q.-Eccl. Cathedralis, Rácztőttős, Siklós, Simontornya, Szabadszentkirály, Szalatnak, Szekszárd-Ujváros, Tengőd, Tevel, Tolna, Vókány — — — 39
*Dubii:* Zomba — — — — — — — — — 1

---

# INDEX SACERDOTUM.


Pag.

**A**lagics Joannes 127, 209
Ambach Michaël 64, 226
Ambró Joannes 165
Anderle Joseph. 115, 205
Arányi Geysa 87, 230
Auerbach Lad. 85, 206
Aulik David 83, 228
Ábrahám Steph. 47, 224

**B**aksay Carolus 21
Balog Josephus 56, 212
Bartinai Franciscus 69, 230
Bauer Josephus 116, 170, 241
Beck Ludov. 48, 208
Bencze Lad. 83, 244
Bende Josephus 69, 241
Bereczk Joan. 133, 209
Bergovecz Michaël 69, 233
Biró Emericus 132, 158, 172, 199
Bišćan Vitus 64, 217
Bitter Elias 163
Blandl Georg. 89, 236

Pag.

Bodjanac Christoph. 69, 165
Bohuniczky Adalb. 149, 193
Bosnyák Theophilus 165
Bosnyák Pancratius 164
Bozóky Mansuetus 164
Bődy Stephanus 40, 224
Bődy Carolus 56, 226
Böröcz Marcellus 164
Braun Stephanus 40, 237
Bubregh Adalb. 87, 211
Budánovich Vinc. 100, 220
Bundalla Adalb. 71, 200
Buzássy Abel 27, 162
Buzsáky Emericus 60, 234

**C**harvát Ladislaus 29, 100, 211
Chinorányi Eduard. 163
Cselenkó Joan. 89, 228
Cserta Joannes 121, 245
Cserti Stephanus 93, 172, 237

Pag.
Cséplő Stephanus 50, 244
Csizmadia Aloysius 84, 214
Csizmadia Stephan. 105, 242
Csokonay Adalb. 131, 171, 236
Csonka Ferdinand. 42 201
Csurda Adalb. 48, 217
Czernohorszky Jos. 81, 217
Czindery Andreas 109, 173, 237

Darvas Donatus 163
Deutschbauer Steph. 108, 222
Dióssy Joseph. 138, 222
Dobay Pius 165
Dobos Henricus 95, 211
Döbrőssy Aloys. 17, 29 158, 200
Dréher Arnoldus 84, 230
Dreven Ignatius 46, 201
Dubniczky Ladislaus 143, 237

Éber Geysa 70, 228
Eger Sigismundus 37, 164
Erdélyi Carolus 108, 216
Erdélyi Joannes 150, 203

Pag.
Erőss Carolus 59, 217
Ernyei Ludovicus 22
Evetovics Ant. 102, 214

Faludi Adamus 147, 240
Faragó Fabianus 40, 164
Fájth Eugenius 116, 238
Fájth Ludovicus 93, 212
Fehér Francisc. 40, 233
Fehér Martinus 142
Fehérváry Franciscus 142, 243
Feisz Angelus 165
Fejes Carolus 69, 244
Fejér Emmanuel 23
Fekete Alexander 149, 197
Fekete August. 141, 214
Fent Francisc. 27, 139, 169, 213
Fent Julius 82, 240
Fetter Julius 121, 222
Fodor Alexander 25
Fodor Josephus 129, 172, 227
Folnegovics Georg. 40, 237
Forintos Laurentius 164
Földes Desid. 142, 232
Fölker Mathias 122, 199
Fövenyessy Paulus 142, 243
Francsics Paulus 122, 219



Pag.
Frantich Aug. 17, 29, 35, 167, 200
Frey Joannes 29, 70, 225
Fridrik Geysa 62, 227
Frost Petrus 88, 245
Frühwirth Geysa 117, 203
Fuchs Guilelmus 53, 219
Fülöpp Georgius 127, 202
Fülöp Stephanus 91, 209

Gaál Alexander 57, 213
Gaál Joannes 136, 171, 240
Gadó Alexander 109, 216
Galambos Coloman. 74, 244
Galcsek Georgius 19
Gartner Alexius 142, 240
Gasparics Georgius 64, 243
Gábor Georgius, 18, 169, 231
Gebauer Nicolaus 105, 243
Gedeon Alexander 99, 173, 234
Gere Gabriel 151, 155, 243
Gestettner Conr. 148, 244
Gianone Julius 150, 196

Pag.
Glatt Ignatius 154, 155, 166, 208
Glück Stephanus 56, 234
Gombárovics Pancr. 100, 222
Gondán Felicianus 164
Gosztonyi Eugen. 98, 217
Gött Adamus 72, 197
Götz Alexander 150, 207
Gratzl Julius 83, 245
Gyikos Petrus 162
Gyömörey Sigism. 29, 30, 157, 168, 220
Györkő Franc. 136, 208
Györkös Josephus 83, 245

Hajdinyák Vincent. 101, 233
Halász Hieronymus 165
Halvax Josephus 83, 197
Hamhaber Gentilis 55, 165
Hang Daniel 163
Hangyály Michaël 17, 129, 172, 193
Hanny Gabriel 15, 18, 29, 159, 193
Hanuy Franciscus 27, 29, 30, 160, 167, 218
Haragó Josephus 150, 196
Hardy Ernestus 161, 240

Pag.
Háj Eduardus 96, 214
Haug Ferdinand. 109, 245
Heckenberger Conr. 76, 224
Hegedüs Josephus 45, 246
Hehelein Carolus 24
Heindl Guilelmus 116, 171, 229
Herger Josephus 94, 173, 217
Herr Augustinus 149, 196
Hetényi Aloys. 161, 239
Hirling Ferdinand. 97, 210
Hoffer Gregorius 119, 237
Hofman Carolus 99, 238
Hofmeister Franc. 27, 96, 213
Holndonner Franc. 27, 149, 159, 194
Horacsek Andr. 41, 219
Hortobágyi Jos. 40, 239
Horváth Adalb. 42, 230
Horváth Dion. 131, 214
Horváth Joan. 83, 219
Horváth Joan. iun. 99, 242
Horváth Josephus, abbas 21
Horváth Carol. 131, 246
Pag.
Horváth Leonardus 131, 166
Horváth Ludov. 90, 203
Horváth Ludov. iun. 142, 243
Horváth Michaël 58, 216
Horváth Steph. 105, 201
Hradek Carolus 119, 215

Igaz Adalb. 18, 29, 32, 158, 216
Imets Jacobus 22
Iselstőger Ludov. 74, 244

Jakab Adalb. 158, 232
Jordán Carolus 20
Jozgits Joannes 113, 170, 206
Józics Josephus 104, 216
Juhász Ervin 163
Jung Adamus 60, 242

Káin Abel 47, 226
Kalauz Eleutherius 121, 243
Kapossy Joannes 142, 169, 233
Katus Constantin. 130, 166
Kápolnai Sigism. 30, 157, 224



Pag.
Károly Ignatius 26, 31, 35, 197
Kemény Andreas 123, 217
Kemény Balthas. 88, 205
Kemény Franciscus 60, 246
Kerbolt Carolus 136, 244
Keserics Franc. 66, 204
Késmárky Steph. 27, 28, 29, 30, 155, 158, 215
Kimmel Camillus 52, 165
Kirschanek Edmund. 63, 215
Kiss Ludovicus 18, 229
Kiss Rudolph. 146, 211
Kiss Steph. 124, 199
Klein Josephus 113, 210
Klein Theodorus 64, 226
Koch Aloysius 121, 242
Koch Eduardus 55, 214
Koch Julius 81, 232
Kókay Franciscus 166
Kollár Josephus 149, 199
Komáromy Theodor. 80, 196
Komócsy Steph. 29, 30, 153, 158, 226
Kopári Julius 88, 212
Kovács Anton. 120, 206
Kovács Gerardus 54, 165
Kovács Joseph. sen. 125, 203
Pag.
Kovács Joseph. jun. 150, 211
Kozári Julius 160, 215
Kőmives Julius 120, 199
Körmendi Car. 17, 150, 151, 202
Körmendy Isidorus 93, 238
Kővágó Petrus 38, 223
Kövesdy Joan. 123, 208
Krencz Ignatius 20
Krecht Franc. 45, 200
Kristóf Josephus 37, 209
Krisztánics Steph. 61, 208
Kuhl Josephus 53, 230
Kulcsár Joannes 41, 204
Kun Ludovicus 142, 240
Kuzmics Joseph. 17, 106, 173, 199
Kühnl Joseph. 126, 241

Lajos Julius 154, 232
Légár Hugó 30, 162
Leitner Alexander 150, 196
Lerch Stephanus 145, 230
Letics Peregrin. 67, 165
Liebbald Ludov. 72, 217
Liebelt Francisc. 77, 213
Lippai Francisc. 69, 244
Loncsár Joseph. 133, 200

Pag.

Magdics Gasparus 30, 163
Magenheim Jos. 36, 206
Magyar Adalbertus 136, 172, 241
Magyar Nicolaus 66, 203
Magyar Sigism. 122, 206
Major Carolus 145, 226
Mándoky Alexand. 222
Márovics Franciscus 79, 244
Marton Alexander 40, 234
Márton Martinus 150, 195
Masson Leopold. 78, 220
Mátay Anton. 107, 236
Mayer Georg. 35, 39, 219
Medgyesi Eduardus 150, 205
Meidinger Marc. 166
Melles Aemilian. 19
Mérő Joseph. 28, 29, 32, 238
Meyer Ludovicus 79, 246
Mindszenti Guil. 116, 239
Mixich Petrus 79, 246
Molnár Martinus 43, 203
Moransch Georg. 106, 204
Morvay Ladisl. 159, 161

Pag.

Mosgai Alexander 140, 170, 218
Mosonyi Dion. 29, 32, 230
Mozolányi Steph. 126, 212
Moyzis Emericus 63, 232
Mózes Andreas 64, 173, 233
Müller Car., abbas 23
Müller Carolus 29, 40, 169, 234

Nagy Steph. 142, 241
Nemes Antonius 20
Németh Paulus 40, 223
Novák Coelestinus 40, 164
Nunkovics Gabriel 40, 228
Nyárády Aladarus 117, 210
Nyári Simon 79, 170, 235

Offenmüller Sigism. 124, 213
Ollé Philippus 149, 196
Onczay Geysa 131, 200
Oslay Osvaldus 165

Pacha Stephanus 22
Palkó Josephus 143, 224



Pag.

Palkó Stephanus 130, 171, 218
Palócz Joannes 77, 212
Pataki Antonius 94, 212
Paulay Franc. 150, 218
Pál Josephus 52, 212
Párkányi Norbertus 163
Pártos Sigism. 136, 201
Pelz Arpadus 146, 220
Perényi Paulus 136, 241
Péhm Christoph. 150, 205
Péter Robertus 161, 246
Pévald Guilelm. 144, 219
Pfisterer Aemil. 68, 204
Pintér Carolus, abbas 22
Pintér Carolus 128, 208
Piszaszits Franc. 149, 195
Plank Camillus 75, 170, 215
Polgár Joannes 83, 225
Potlacsnik Prot. 55, 165
Pozsgay Jos. 16, 29, 204
Prikler Carolus 143, 205
Proksch Franc. 82, 207

Rajczi Joannes 66, 218
Rang Ferdinandus 149, 196
Radó Desiderius 79, 209
Rausz Aloysius 114, 233
Razgha Ludov. 148, 210

Pag.

Reif Josephus 93, 242
Reiner Franc. 68, 220
Reinhardt Georg. 69, 236
Reisz Antonius 73, 216
Rézbányay Joan. 17, 154, 194
Rézbányay Josephus 27, 29, 30, 155, 156, 166, 210
Riedlinger Desid. 118, 225
Romaisz Franciscus 17, 29, 30, 137, 206
Rónai Ludovicus 163
Roszival Stephanus 21
Rozmanits Tim. 161
Röszler Franc. 88, 220
Rudolf Mathias 90, 172, 224
Rumsauer Joannes 79, 245

Sajt Stephanus 161, 229
Sandrk Michaël 105, 232
Schäfer Joseph. 40, 235
Scharfenberger Joan. 74, 245
Schell Antonius 74, 197
Schmeller Aloys. 72, 213
Schmeller Josephus 85, 211
Schmidt Adalbertus 79, 209

Pag.
Schultz Carolus 50, 202
Schunk Franc. 126, 224
Sebő Paulus 74, 246
Seleznik Carolus 126, 242
Seleznik Franc. 93, 245
Sipos Emericus 149, 209
Sipos Stephanus 29, 30, 155, 168, 231
Spies Joan. 16, 19, 29, 154, 158, 195
Steécz Georgius 20,
Stefan Arthur 40, 238
Stokinger Steph. 44, 205
Streicher Josephus 29, 135, 171, 203
Streicher Petr. 144, 201
Svertsits Domin. 161, 221
Szabó Desiderius 139, 219
Szabó Emericus 46, 203
Szabó Geysa 142, 170, 229
Szalay Aloysius 118, 200
Szalczer Alex. 150, 205
Szandtner Anton. 65, 199
Szánthó Camill. 162
Szánthó Ignatius 129, 229
Szántó Sigism. 149, 193
Szeifricz Steph. 15, 23, 29, 31, 158, 194
Szeitz Josephus 71, 239

Pag.
Szencsár Petrus 40, 164
Szendei Augustinus 30, 164
Szentiványi Josephus 79, 245
Szentkirályi Steph. 29, 30, 155, 227
Szikora Ignatius 149, 193
Szilvek Ludov. 17, 28, 29, 30, 31, 154, 207
Szmrecsányi Ludov. 23
Szommer Julius 115, 223
Szőnyi Otto 28, 29, 30, 156, 169, 231
Szücs Joseph. 92, 217
Szvetics Gabriel 78, 213

Takács Michaël 116, 226
Takács Steph. 86, 215
Tanács Joseph. 24
Teppert Joseph. 150, 196
Thán Ferdinandus 79, 243
Tihanyi Joan. 105, 242
Tolnai Bartholomeus 99, 241
Tóth Julius 27, 50, 204
Tóth Ludov. 136, 234
Török Colomannus 24
Trapp Innoc. 165
Trinn Joannes 65, 225

Ujlaki C. Desid. 62, 216
Ujváry Geysa 49, 212
Ujváry Nicolaus 39, 211



Pag.
Vajay Stephanus 132, 215
Vajda Edmundus 26
Varga Colom. 131, 223
Varga Franc. 43, 221
Varga Vitus 164
Vay Petrus 18
Várady A. L. 19
Várady Victor 160, 210
Virág Franciscus 29, 30, 151, 155, 157, 168, 169, 221
Vitkovits Franc. 121, 209
Vörös Ferdin. 73, 223
Vörös Christoph. 120, 223
Vörös Rudolphus 69, 165

Wajdits Carolus 161, 235

Pag.
Wajdits Julius 16, 29, 30, 158, 160, 167, 183, 198
Walter Antonius 15, 21, 23, 26, 29, 154, 159, 197
Walter Josephus 40, 208
Warga Emman. 125, 208
Weisz Joan. 82, 171, 205
Weyer Mathias 55, 245
Wurster Josephus 16, 28, 29, 30, 150, 151, 153, 154, 155, 202

Zádor Aloysius 60, 173, 209
Zányi Georgius 137, 198
Zserdin Josephus 55, 235
Zsivkó Michaël 63, 217

# INDEX PAROCHIARUM.


| Parochia. | Ultima posta. | St. telegr. | Comitatus. | Pag. |
|---|---|---|---|---|
| **A**baliget | In loco | In loco | Baranya | 88 |
| Alsómocsolád | „ | Mágocs | „ | 83 |
| Apar | „ | Bonyhád | Tolna | 113 |
| **B**abarcz | „ | Németbóly | Baranya | 65 |
| Bakonya | Kővágószőllős | Pellérd | „ | 46 |
| Baranyabán | In loco | Főherczeglak | „ | 61 |
| Baranyakisfalud | „ | „ | „ | 61 |
| Baranyaszentgyörgy | Baranyajenő | Bakócza | „ | 89 |
| Baranyaszentistván | In loco | Pélmonostor | „ | 56 |
| Baranyavár | „ | Pélmonostor | „ | 62 |
| Bár | „ | Dunaszekcső | „ | 64 |
| Báta | „ | „ | Tolna | 136 |
| Bátaszék | „ | In loco | „ | 137 |
| Bedeg | „ | Tab (Somogy) | „ | 122 |
| Bellye | „ | Dárda | Baranya | 56 |
| Beremend | „ | Magyarbóly | „ | 50 |
| Berkesd | „ | Pécsvárad | „ | 79 |
| Bikal | „ | Mágocs | „ | 84 |
| Bizovac | „ | In loco | Verőcze | 100 |
| Bogdása | „ | Sellye | Baranya | 94 |
| Bonyhád | „ | In loco | Tolna | 113 |
| Bonyhádvarasd | Kisdorog | Bonyhád | „ | 143 |
| Bölcske | In loco | In loco | „ | 131 |
| Brodjanci | Bizovac | Bizovac | Verőcze | 100 |
| Bükkösd | In loco | In loco | Baranya | 46 |
| **Č**epin | „ | „ | Verőcze | 101 |
| Czikó | „ | Bonyhád | Tolna | 114 |
| **D**arázs | „ | Főherczeglak | Baranya | 62 |
| Dályok | In loco | „ | „ | 62 |

| Parochia. | Ultima posta. | St. telegr. | Comitatus. | Pag. |
|---|---|---|---|---|
| Dárda | In loco | In loco | Baranya | 57 |
| Diósberény | „ | Hőgyész | Tolna | 143 |
| Dolnji-Miholjac | „ | In loco | Verőcze | 105 |
| Dombóvár | „ | „ | Tolna | 117 |
| Döbrőköz | „ | „ | „ | 117 |
| Dunaföldvár | „ | „ | „ | 132 |
| Dunakömlőd | „ | „ | „ | 133 |
| Dunaszekcső | „ | „ | Baranya | 65 |
| Egerág | „ | Áta | „ | 74 |
| Értény | „ | Ságh-Nagykónyi | Tolna | 122 |
| Fadd | „ | In loco | „ | 137 |
| Feked | Véménd | Pécsvárad | Baranya | 70 |
| Felsőireg | In loco | In loco | Tolna | 123 |
| Felsőmindszent | „ | Bakócza F.-mindszt. | Baranya | 89 |
| Felsőnyék | „ | In loco | Tolna | 126 |
| Felsőszentmárton | „ | Lakócsa | Somogy | 95 |
| Garé | „ | Görcsöny | Baranya | 41 |
| Gödre | „ | Mosdós | „ | 90 |
| Görcsöny | „ | In loco | „ | 41 |
| Grábócz | Bonyhád | Bonyhád | Tolna | 115 |
| Gyulaj | In loco | Kurd-Csibrák | „ | 118 |
| Gyűd | „ | Siklós | Baranya | 51 |
| Harcz | Sióagárd | Zomba | Tolna | 138 |
| Harkanovci | Koška | Koška | Verőcze | 102 |
| Herczegszőllős | In loco | Pélmonostor | Baranya | 58 |
| Hetvehely | „ | Abaliget | „ | 90 |
| Himesháza | „ | Mohács | „ | 70 |
| Hird | „ | Pécsvárad | „ | 80 |
| Hosszuhetény | „ | „ | „ | 80 |
| Hőgyész | „ | In loco | Tolna | 144 |
| Ibafa | „ | Almamellék | Baranya | 95 |
| Izsép | „ | Főherczeglak | „ | 63 |
| Kajdacs | „ | Nagydorog | Tolna | 133 |
| Kakasd | „ | Bonyhád | „ | 115 |
| Kánya | „ | Tab (Somogy) | „ | 123 |
| Kárász | Szászvár | Szászvár | Baranya | 84 |
| Keszü | Pellérd | Pécs | „ | 42 |
| Kisasszonyfa | Magyarmecske | Baksa | „ | 47 |
| Kisdorog | In loco | Zomba | Tolna | 144 |



| Parochia. | Ultima posta. | St. telegr. | Comitatus. | Pag. |
|---|---|---|---|---|
| Kiskőszeg | In loco | Főherczeglak | Baranya | 63 |
| Kisvaszar | „ | Mágocs | „ | 85 |
| Kisszékely | „ | Simontornya | Tolna | 127 |
| Kocsola | „ | Kocsola-Dalmand | „ | 118 |
| Koppányszántó | „ | Szakcs | „ | 124 |
| Köblény | Szalatnak | Mágocs | Baranya | 85 |
| Kővágószőllős | In loco | Pellérd | „ | 38 |
| Kurd | „ | Kurd-Csibrák | Tolna | 119 |
| Lakócsa | „ | In loco | Somogy | 96 |
| Lánycsók | „ | Mohács | Baranya | 66 |
| Lapáncsa | „ | Magyarbóly | „ | 52 |
| Laskafalu | „ | Dárda | „ | 58 |
| Lengyel | „ | In loco | Tolna | 145 |
| Lippó | „ | Főherczeglak | Baranya | 53 |
| Lovászhetény | Ráczmecske | Pécsvárad | „ | 81 |
| Lőcs | In loco | Pélmonostor | „ | 59 |
| Magyarhertelend | „ | In loco | „ | 91 |
| Magyarkeszi | „ | Felsőireg | Tolna | 124 |
| Magyarszentiván | „ | In loco | Baranya | 47 |
| Magyarszék | „ | „ | „ | 91 |
| Majs | „ | Főherczeglak | „ | 66 |
| Mágocs | „ | In loco | „ | 86 |
| Máriakéménd | „ | Németbóly | „ | 71 |
| Marijanci | Valpó | Valpó | Verőcze | 106 |
| Mecsekjánosi | Komló | Komló | Baranya | 86 |
| Mecsekszabolcs | In loco | In loco | „ | 38 |
| Miszla | „ | Gyönk | Tolna | 127 |
| Mohács ad S. Cruc. | „ | In loco | Baranya | 67 |
| Mohács ad S. Mich. | „ | „ | „ | 66 |
| Mozsgó | „ | Mozsgó-Szulimán | Somogy | 97 |
| Mözs | „ | Tolna-Mözs | Tolna | 139 |
| Mucsi | „ | Lengyel | „ | 145 |
| Nagybicsérd | Szabadszentkirály | Szentlőrincz | Baranya | 48 |
| Nagykónyi | In loco | Ságh-Nagykónyi | Tolna | 124 |
| Nagymányok | „ | Szászvár-Máza | „ | 116 |
| Nagynyárád | „ | Németbóly | Baranya | 67 |
| Nagyvejke | Apar | Lengyel | Tolna | 146 |
| Nak | In loco | Somogyszill | „ | 120 |
| Németbóly | „ | In loco | Baranya | 75 |

| Parochia. | Ultima posta. | St. telegr. | Comitatus. | Pag. |
|---|---|---|---|---|
| Németi | Szalánta | Áta | Baranya | 42 |
| Németkér | In loco | Vajta | Tolna | 134 |
| Németmárok | „ | Villány | Baranya | 53 |
| **O**lasz | Szederkény | Németbóly | „ | 76 |
| Ozora | In loco | In loco | Tolna | 128 |
| **P**ári | Tamási | Tamási | „ | 125 |
| Paks | In loco | In loco | „ | 135 |
| Palotabozsok | „ | Dunaszekcső | Baranya | 71 |
| Pálfa | „ | Simontornya | Tolna | 129 |
| Pellérd | „ | In loco | Baranya | 43 |
| Petrijevci | „ | „ | Verőcze | 103 |
| Pécs-Székesegyház | „ | „ | Baranya | 35 |
| Pécs-Belváros | „ | „ | „ | 35 |
| Pécs-Budaikülváros | „ | „ | „ | 36 |
| Pécs-Szigetikülváros | „ | „ | „ | 37 |
| Pécsbányatelep | „ | „ | „ | 37 |
| Pécsvárad | „ | „ | „ | 81 |
| Pélmonostor | „ | „ | „ | 64 |
| Pinczehely | „ | „ | Tolna | 129 |
| Podgajci | Dolnji-Miholjac | **Dolnji-Miholjac** | Verőcze | 107 |
| Püspökbogád | Nagykozár | Pécs | Baranya | 39 |
| Püspöklak | In loco | Pécsvárad | „ | 72 |
| Püspöknádasd | „ | „ | „ | 81 |
| Püspökpuszta | Bácsdávod | Gara | „ | 68 |
| Püspökszenterzsébet | In loco | Pécsvárad | „ | 82 |
| Püspökszentlászló | Hosszuhetény | „ | „ | 82 |
| **R**áczmecske | In loco | „ | „ | 72 |
| Ráczpetre | „ | Áta | „ | 77 |
| Rácztóttős | „ | Németbóly | „ | 77 |
| Ráczváros | „ | Pellérd | „ | 39 |
| Radikovci | Dolnji-Miholjac | **Dolnji-Miholjac** | Verőcze | 107 |
| Regöly | In loco | Gyönk | Tolna | 129 |
| **S**ásd | „ | In loco | Baranya | 92 |
| Siklós | „ | „ | „ | 54 |
| Siklósbodony | Baksa | Görcsöny | „ | 43 |
| Simontornya | In loco | In loco | Tolna | 130 |
| Sióagárd | „ | Szekszárd | „ | 139 |
| Šljivoševci | Dolnji-Miholjac | **Dolnji-Miholjac** | Verőcze | 108 |
| Somberek | In loco | Dunaszekcső | Baranya | 68 |



| Parochia | Ultima posta | St. telegr. | Comitatus | Pag. |
|---|---|---|---|---|
| Sumony | In loco | In loco | Baranya | 48 |
| Szabadszentkirály | „ | Szentlőrincz | „ | 49 |
| Szajk | Versend | Németbóly | „ | 78 |
| Szakadát | Gyönk | Gyönk | Tolna | 146 |
| Szakály | In loco | **Szakály-Hőgyész** | „ | 120 |
| Szakcs | „ | In loco | „ | 121 |
| Szalatnak | „ | Mágocs | Baranya | 87 |
| Szálka | Mórágy | Mórágy | Tolna | 116 |
| Szászvár | In loco | In loco | Baranya | 87 |
| Szebény | „ | Dunaszekcső | „ | 73 |
| Szekszárd-Belváros | „ | In loco | Tolna | 139 |
| Szekszárd-Ujváros | „ | „ | „ | 140 |
| Szentdienes | Szentlőrincz | Sumony | Baranya | 49 |
| Szentlászló | In loco | In loco | Somogy | 98 |
| Szentlőrincz | „ | „ | Baranya | 50 |
| Szigetvár | „ | „ | Somogy | 98 |
| **T**amási | „ | „ | Tolna | 130 |
| Tengőd | „ | Tab (Somogy) | „ | 125 |
| Tevel | „ | Lengyel | „ | 146 |
| Tolna | „ | In loco | „ | 141 |
| **V**ajszló | „ | „ | Baranya | 44 |
| Valpó | „ | „ | Verőcze | 104 |
| Várdomb | „ | **Sárpilis-Óberek** | Tolna | 142 |
| Vásárosdombó | „ | Sásd | Baranya | 93 |
| Veliškovci | Valpó | Valpó | Verőcze | 108 |
| Véménd | In loco | Bátaszék | Baranya | 73 |
| Viljevo | Dolnji-Miholjac | **Dolnji-Miholjac** | Verőcze | 109 |
| Villány | In loco | In loco | Baranya | 55 |
| Vókány | „ | Siklós-Vókány | „ | 78 |
| Vörösmart | „ | Pélmonostor | „ | 60 |
| **Z**ávod | Kisvejke | Lengyel | Tolna | 147 |
| Zomba | In loco | In loco | „ | 148 |

**Universim: 178.**

# INDEX FILIALIUM.


| | Pag. |
|---|---|
| Adelinstan | 109 |
| Adorján | 131 |
| Adorjás | 44 |
| Akalacs | 135 |
| Aladár | 126 |
| Albertfalu | 58 |
| Albertpuszta | 58 |
| Almamellék | 97 |
| Almás | 44 |
| Almáska | 58 |
| Almáskeresztur | 97 |
| Alsóegerszeg | 43 |
| Alsóerzsébet (Endes) | 95 |
| Alsósziget | 134 |
| Alsó-Gáfi | 38 |
| Alsó-Hegy | 128 |
| Alsókövesd | 89 |
| Alsóleperd | 119 |
| Alsómegyes | 125 |
| Alsónána | 142 |
| Alsónyék | 137 |
| Alsó-Pél | 128 |
| Alsózsilip | 138 |
| Alsószentmárton | 54 |
| Andormajor | 148 |
| Angyaldomb | 148 |
| Annamajor | 113 |
| Antalfalu | 97 |
| Antalpuszta | 97 |
| Antalszállás | 98 |
| Apáthi | 141 |
| Apátvarasd | 73 |
| Apátvarasdtelep | 73 |
| Avas | 44, 123 |
| Ág | 85 |
| Ágoston, praed. | 139 |
| Áta | 75 |
| Atovi | 100 |
| Babarczszőllős | 43 |
| Bačkos | 100 |
| Badjevo | 109 |
| Bácsfapuszta | 66 |
| Bakánka | 51 |
| Bakbüzpuszta | 87 |
| Bakihegy | 121 |
| Bakócza | 89 |
| Baksa | 41 |
| Balitanya | 138 |
| Balvančić | 103 |
| Bánfa | 48 |
| Bános | 88 |
| Bara | 102 |
| Baranyahidvég | 44 |
| Baranyajenő | 90 |
| Barátur | 91 |
| Bárányfokpuszta | 140 |
| Barnahát (Szent-Irma) | 124 |
| Bartalmagyalos | 137 |

| | Pag. |
|---|---|
| Bath, mola | 126 |
| Bátaapáti | 114 |
| Beczefa | 99 |
| Beda | 63 |
| Belácz | 115 |
| Belecska | 129 |
| Belfürged | 126 |
| Belišče | 104 |
| Belmajor | 124 |
| Belsőmajor (Dorogi) | 133 |
| Belső-Saári | 128 |
| Belvárd | 76 |
| Benczepuszta | 122 |
| Benge | 59 |
| Beničanci | 108 |
| Berekalja | 86 |
| Berekaljapuszta | 114 |
| Besencze | 44 |
| Betekints | 137 |
| Bettelman | 84, 145 |
| Bezdán | 59 |
| Bezedek | 53 |
| Bezzeg | 133 |
| Bélahof (Ovčara) | 102 |
| Békás | 76 |
| Bicarevci | 101 |
| Bikád | 128 |
| Bikács | 133 |
| Birján | 76 |
| Biritó | 135 |
| Bisse | 41 |
| Bistrinci | 104 |
| Blanje | 109 |
| Bocanjevci | 104 |
| Bočkinci | 107 |
| Bockovci | 106 |
| Boda | 46 |
| Bodorfa | 48 |
| Bodorfok | 60 |
| Bogaras | 130 |
| Bok | 63 |

| | Pag. |
|---|---|
| Bokroshát | 60 |
| Boldogasszonyfa | 98 |
| Bolmány | 56 |
| Borjád | 75, 133 |
| Borjádpuszta | 121 |
| Borostyán, divert. | 45 |
| Borzapuszta | 68 |
| Bosta | 41 |
| Botyka | 49 |
| Börzsöny | 114 |
| Braidaföld | 59 |
| Branik | 103 |
| Brešće | 103 |
| Brezovica | 106 |
| Bródpuszta | 59 |
| Budimci | 101 |
| Buziglicza | 61 |
| Bükszágy | 90 |
| **C**er | 103 |
| Čerovac | 103 |
| Čokadinci | 101 |
| Cret | 100, 109 |
| Črnadak, praed. | 101 |
| Črnkovci | 107 |
| Csáblény | 119 |
| Csajra | 53 |
| Csali | 95 |
| Čamagajevci | 107 |
| Csámpa | 135 |
| Csapópuszta | 138 |
| Csarnóta | 41 |
| Csartos, divert. | 42 |
| Csatahely, praed. | 49 |
| Csányitanya | 58 |
| Császta | 87 |
| Csebény | 96 |
| Csehi | 123 |
| Cseledoboka | 69 |
| Csemény | 59 |





| | Pag. |
|---|---|
| Cserepespuszta | 137 |
| Cseresnyés | 135 |
| Csereszíget | 134 |
| Cserdi | 46 |
| Cserhát | 121 |
| Cseringát | 125 |
| Cserkút | 38 |
| Cserkút, divert. | 38 |
| Csernéd | 144 |
| Cservölgy | 120 |
| Csibrák | 119 |
| Csicsó | 144 |
| Csikóstőttős | 93 |
| Csillagcsárda | 57 |
| Csillagmajor | 127 |
| Csoboka | 48 |
| Csokoládé | 80 |
| Csóka, divert. | 45 |
| Csókás | 127 |
| Csollányos | 131 |
| Csonkamindszent | 50 |
| Csurgó | 118 |
| Csurgó, praed. | 147 |
| Csúza | 60 |
| Czigánytelep | 51 |
| Czinderybogád | 43 |
| Czél | 145 |
| Czun, Czun divert. | 44, 45 |
| **D**anitzpuszta | 39 |
| Daróczihalma | 45 |
| Daruvár (Dáró) | 93 |
| Dázsony | 52 |
| Decs | 142 |
| Decsivölgy, divert. | 138 |
| Dencsense, promont. | 142 |
| Déli major | 133 |
| Dencsháza | 99 |
| Dinnyeberki | 46 |
| Diósviszló | 44 |
| Dóczy-puszta | 48 |

| | Pag. |
|---|---|
| Dolina | 137 |
| Dobori | 137 |
| Domolos | 99 |
| Dorog | 128 |
| Döbrönte | 128 |
| Döbrönte, praed. | 128 |
| Dömörkapu | 74 |
| Dőry-Zomba | 148 |
| Drávacsehi | 52 |
| Drávacsepely | 44 |
| Drávafok | 94 |
| Drávafok, praed. | 95 |
| Drávaiványi | 94 |
| Drávakeresztur | 94 |
| Drávapalkonya | 52 |
| Drávapiski | 45 |
| Drávaszabolcs | 52 |
| Drávaszerdahely | 52 |
| Drávasztára | 95 |
| Dubrova | 53 |
| Dud | 57 |
| Dunaipuszta | 57 |
| Dunaszentgyörgy | 138 |
| Dúss | 144 |
| **E**gyházasharaszti | 54 |
| Egyházbér | 91 |
| Eledény, vin. | 122 |
| Elekmajor | 48 |
| Elek | 97 |
| Elemérpuszta | 98 |
| Ellend | 79 |
| Emmamajor | 141 |
| Endes, vide Alsóerzsébet | 95 |
| Endrőcz | 94 |
| Endrőcz, praed. | 95 |
| Eötvös-puszta | 138 |
| Eperjes-puszta | 51 |
| Erzsébetmajor | 138 |
| Eszterág | 43 |
| Éri malom | 133 |

Pag.
Faddi-Vajka 137
Fáczánkert 141
Faluhely 135
Fánipuszta 77
Farkasvölgy 134, 148
Fazekasboda 72
Feketekapupuszta 68
Felsőegerszeg 92
Felső-Gáfi 38
Felsőkövesd 89
Felsőleperd 119
Felsőmedgyes 123
Felsőnána 146
Felső-Pél 128
Felsőzsilip 138
Fenék 95
Fenyős, praed. 48
Ferenczy-puszta I., II. 138
Fornád 124
Főherczeglak 61
Földes 135
Frigyesföld 58
Fúrkó 137

Gabar 95
Gáborpuszta 47
Gakovac 105
Galambos 99
Galgócznyak 138
Gartlgruber I., II., III. 101
Gat 108
Gebhardt-puszta 138
Gerde 49
Gereczhát 63
Gerenyás 146
Geresd 72
Gerényes 93
Gerjen-puszta 138
Gilvánfa 47
Gita 61

Pag.
Gloždje 106
Godisa 89
Golinci 107
Gonozd 123
Gordisa 54
Goricza 46, 91, 104
Gödreszentmárton 90
Görbő 129
Görcsönypuszta 42
Grabarje 103
Grabik lug 101
Gréczpuszta 77
Gréda 51
Griezenwald-puszta 147
Gubarcz 124, 127
Gunaras, vide Komlós 122
Gušče 102
Gustavdvor 108
Gustaves, silva 106
Gusztávműve 47
Gustavstan 109
Gyalán, praed. 48
Gyapa 135
Gyánt 129
Gyód 42
Gyönk 146
Györe 87
Györgyi 86
Györgymajor 90, 137
Györgyudvar 56
Györköny 133
Gyulamajor 73
Gyümölcsény 89, 90
Gyűrűfű 96
Gyürüs, puszta 55

Háb 93
Habjanovci 101
Halmosi-Zöldmajor 128
Háli 64
Hamuház 99



Pag.
Hangos (Bodzás) 133
Hangos (Gindly) 133
Hangos (Novák) 133
Hant 113
Harkány 52
Háromház 90
Hásságy 76
Hattelek 41
Hatvan 61
Hegyes 135
Hegyhát 127
Hegyhátmarócz 85
Hegyszentmárton 44
Helesfa 46
Helesfai szőlőtelep 46
Hencse (Alsó) 133
Hencse (Bagóhegy) 133
Hencse (Bébiczhegy) 133
Hencse (Felső) 133
Hencse (Közép) 133
Hékut 123
Herczegmárok 62
Herczegszabar 70
Herczegszentmárton 54
Hernádfa 48
Hidas 114
Hidja 141
Hidor 76
Hidvég (Alsó-Felső-Köz.) 134
Hirits 44
Hobogy 45
Holt-Duna 142
Homok 117
Horhi 127
Horváthertelend 96
Hosszudülő 134
Hosszurét 146
Hörnyék 92
Hrastovac 102
Hulló 57
Husztót 88

Pag.
Idamajor 53
Igalić I., II. 101
Igar 130
Iharos 121
Illocska 52
Illocskaipuszta 53
Imremajor 134
Inoka, praed. 125
Ipacsfa 52
Iphigen 128
Iphigéniamajor 141
Ireg 123
Istvándi, praed. 87
Ivándárda 53
Ivánbattyán 77
Ivánbattyán, puszta 77
Ivánovci 102
Izabellaföld 63
Izmény 113

Jágónak 93
Jánosmajor 134
Janya 138
Jarčevac 103
Jedinac 101
Jegenyés 141
Jelengrad 103
Jenőfalva 57
Jeszenik 51
Jesszeföld 58
Jeszenszky-puszta 138
Jóbor 145
Josipovac 103
Jozinci 106
Józsefpuszta 140
Julia 127
Juhé 147

Kán 91
Kácsfalu 59
Kacsóta 50

| | Pag. |
|---|---|
| Kajmád | 141 |
| Kakasdmajor | 48 |
| Kákics | 94 |
| Kakuk | 123 |
| Kalandos | 60 |
| Kalaznó | 144 |
| Kalaznó, praed. | 144 |
| Kálmánmajor | 96 |
| Kanacs | 135 |
| Kapelna | 109 |
| Kaposszekcső | 93 |
| Kápolna | 45, 148 |
| Karáczodfa | 91 |
| Karasiczapuszta | 62 |
| Karancs | 58 |
| Karancsrév | 58 |
| Karaš, silva | 106 |
| Karlovac | 109 |
| Kárász, praed. | 48 |
| Kássád | 51 |
| Katalin | 134 |
| Katalin-Bikád | 134 |
| Katalinmajor | 41 |
| Katádfa | 48 |
| Kátoly | 82 |
| Kazalos | 134 |
| Kazalvölgy | 118 |
| Kazuk | 60 |
| Kecsege | 131 |
| Kelemenliget | 45 |
| Keménygadány | 43 |
| Kékesd | 82 |
| Kémes | 44 |
| Kemse | 44 |
| Kendergyártelep | 52 |
| Kerekalja, praed. | 47 |
| Keresztespuszta | 43, 50 |
| Keresztvölgy | 135 |
| Keselyüspuszta | 140 |
| Keskend | 59 |
| Keskenyerdő | 57 |
| Keszőhidegkut | 143 |
| Képespuszta | 91 |
| Kétág (Gyulatanya) | 44 |
| Kéty | 148 |
| Kilátó | 123 |
| Kisbajár | 57 |
| Kisbattyány | 86 |
| Kisbesztercze | 89 |
| Kisbicsérd | 48 |
| Kisbodolya | 91 |
| Kisbudmér | 76 |
| Kiscsány | 44 |
| Kisdárda | 57 |
| Kis-Dád | 130 |
| Kisdér | 42 |
| Kiserdei puszta | 138 |
| Kisgyula | 76 |
| Kishajmás | 37, 89 |
| Kisharcz | 138 |
| Kisharsány | 54 |
| Kishegy | 47, 128 |
| Kisherend | 75 |
| Kishertelend | 92 |
| Kishid, vide Sebes | 49 |
| Kishomok | 95 |
| Kisibafa | 96 |
| Kisjakabfalva | 55 |
| Kiskajdacs | 134 |
| Kiskassa | 77 |
| Kiskeresztur | 90 |
| Kiskonda | 117 |
| Kiskozár | 75 |
| Kislak | 61 |
| Kislippó | 53 |
| Kismalom | 134 |
| Kismányok | 116 |
| Kisnyárád | 65 |
| Kispeterd | 49 |
| Kispuszta | 86 |
| Kissárostó | 44 |
| Kisszentlászló | 98 |





| | Pag. |
|---|---|
| Kisszentmárton | 44 |
| Kistapolcza | 55 |
| Kistava-Dióbiród | 130 |
| Kistápé | 135 |
| Kistengelicz | 141 |
| Kistormás | 146 |
| Kistótfalu | 78 |
| Kisujbánya | 83 |
| Kisvarjas | 49 |
| Kisvejke | 147 |
| Kitišanci | 104 |
| Kladje | 108 |
| Koha | 59 |
| Kohn puszta | 138 |
| Koleszártanya | 138 |
| Komló | 86 |
| Komlóbányatelep | 86 |
| Komlós (Gunaras) | 122 |
| Kopács | 57 |
| Koplaló | 50 |
| Korcsány | 97 |
| Korlát | 127 |
| Kórós | 44 |
| Korpád (Sormás) | 96 |
| Kosba (Miklósvár) | 131 |
| Koška | 102 |
| Kovácshida | 52 |
| Kovácsi | 147 |
| Kovács-puszták | 138 |
| Kovácsszénája | 88 |
| Kő | 58 |
| Kő, mola | 39 |
| Kőkut | 119 |
| Kökény, Kökényi puszta | 42 |
| Kölesdi major | 134 |
| Kölesd | 134 |
| Kölked | 67 |
| Kölked, divert. | 67 |
| Körcsönye | 94 |
| Kőris, praed. | 47 |
| Kőriserdő | 57 |
| Körtvélyespuszta | 68 |
| Körtvélyesi erdőlak | 68 |
| Kővágótőttős | 38 |
| Kövesd | 137 |
| Kraljevci | 105 |
| Krtinjača | 100 |
| Krunoslavje | 109 |
| Kula | 128 |
| Kučanci | 108 |
| Kunišinci | 106 |
| Kurczmagyalos | 137 |
| Külfürged | 127 |
| Külső-Saári | 128 |
| Ladimirevci | 100 |
| Ladomány | 115 |
| Lacič | 108 |
| Laimirpuszta | 68 |
| Lajosháza | 48, 52 |
| Lajostanya (Nagyerdő) | 95 |
| Lajvér | 137 |
| Lanka | 96 |
| Lánka | 51 |
| Lápafő | 120 |
| Laskó | 57 |
| László-puszta | 144 |
| Lázi, dom. venat. | 145 |
| Leányvár | 140 |
| Lebice | 102 |
| Legencse | 94 |
| Leokádia | 131 |
| Leperd | 137 |
| Levenye | 95 |
| Liget | 92 |
| Lipovac | 102 |
| Lippópuszta | 53 |
| Liptód | 65 |
| Livana | 102 |
| Lotárd | 75 |
| Ludmilla | 128 |

| | Pag. |
|---|---|
| Luzsok | 44 |
| Lulu | 52 |
| Lusčic | 102 |
| **M**adarinci | 103 |
| Madocsa | 132 |
| Magyalós | 135 |
| Magyarbóly | 52 |
| Magyarbólyipuszta | 53 |
| Magyaregregy | 85 |
| Magyari | 135 |
| Magyarkér | 122 |
| Magyarmecske | 48 |
| Magyarsarlós | 39 |
| Magyarürög | 40 |
| Magyartelek | 47 |
| Maiskamegye | 56 |
| Majos | 114 |
| Majsa (alsó-, felső) | 130 |
| Majur | 106 |
| Málom | 42 |
| Mánfa | 92 |
| Maráza | 71 |
| Márfa | 44 |
| Marjančaci | 104 |
| Margitmajor | 93, 102 |
| Máriamajor | 40 |
| Márkó | 46 |
| Markócz | 94 |
| Marócsa | 94 |
| Martinci | 101 |
| Martincza | 131 |
| Martonfa | 80 |
| Mászlony | 117 |
| Mátild | 93 |
| Matty | 54 |
| Máza | 87 |
| Mecsekpölöske | 92 |
| Mecsekrákos | 88 |
| Mecsekszakál | 88 |

| | Pag. |
|---|---|
| Mecsekszentkut | 40 |
| Medina | 148 |
| Medrovics | 51 |
| Megyefa | 46 |
| Megyeri, mola | 37 |
| Mekényes | 145 |
| Merikó | 121 |
| Meszes | 36 |
| Metlinci paromlin | 100 |
| Metzepuszta | 57 |
| Meződ et Meződpuszta | 92 |
| Mihálydomb | 148 |
| Mihályháza | 52 |
| Miklósmajor | 145 |
| Miklósvár, vide: Kosba | 131 |
| Misleny | 75 |
| Mitvár | 58 |
| Moczfa-csárda | 140 |
| Močilna | 103 |
| Mohartelek | 124 |
| Mogyorósd | 44 |
| Mogyorósmajor | 42 |
| Monosokor | 48 |
| Monyoród | 71 |
| Monyorósmajor | 60 |
| Monyoróska | 45 |
| Mórágy | 114 |
| Morica | 102 |
| Mőcsény | 115 |
| Mucsfa | 113 |
| Murga | 148 |
| Muth | 123 |
| **N**agyárpád | 37 |
| Nagybajár | 57 |
| Nagybodolya | 61 |
| Nagybudmér | 76 |
| Nagycsány | 44 |
| Nagy-Dád | 128 |
| Nagydorog | 134 |





| | Pag. |
|---|---|
| Nagyerdő (Lajostanya) | 95 |
| Nagyhajmás | 84 |
| Nagyharsány | 54 |
| Nagyhomok | 95 |
| Nagykonda | 117 |
| Nagykozár | 39 |
| Nagypall | 81 |
| Nagypeterd | 49 |
| Nagysárostó | 44 |
| Nagyszékely | 127 |
| Nagyszokoly | 124 |
| Nagytormás | 148 |
| Nagytótfalu | 54 |
| Nagyváty | 49 |
| Nard | 104 |
| Nándorliget | 43 |
| Nehaj | 103 |
| Nemerő | 84 |
| Németdalmand | 119 |
| Németlukafa | 96 |
| Németmároki puszta | 53 |
| Németpalkonya | 77 |
| Németpalkonya, puszta | 77 |
| Normanci | 100 |
| Nosztány | 120 |
| Novák-puszta | 138 |
| Nyámád | 140 |
| Nyári, mola | 126 |
| Nyerges | 58, 93 |
| Nyékipuszta | 137 |
| Nyomja | 76 |
| Nyugotszenterzsébet | 49 |
| **Ó**bánya | 82 |
| Óberek | 142 |
| Óbiród | 118 |
| Ócsárd, Ócsárdpuszta | 42 |
| Ódalmand | 119 |
| Ódány | 148 |
| Ófalu | 115 |

| | Pag. |
|---|---|
| Okorág | 94 |
| Okorvölgy | 91 |
| Okrád | 123, 125 |
| Oláhtelep | 95 |
| Old | 54 |
| Orašje | 102 |
| Orbó | 142 |
| Orfü | 88 |
| Oroszló | 92 |
| Oszró | 45 |
| Ovčara, vide Bélahof | 102 |
| Ózdfalu | 47 |
| Ózsákpuszta | 140 |
| Öcsény | 140 |
| Ödönvölgy | 97 |
| Ördögmalom | 144 |
| Öreghegy | 121 |
| Öregsziget | 134 |
| **P**alača | 102 |
| Palaj | 44 |
| Palatincza | 115 |
| Palánk | 140 |
| Pálfa, praedium | 129 |
| Palé | 92 |
| Palotabozsokpuszta | 72 |
| Pápasziget | 60 |
| Papd (Sándorpuszta) | 145 |
| Páprád, Páprád praed. | 45 |
| Paradicsom | 148 |
| Patacs | 40 |
| Patlan (alsó-, felső) | 148 |
| Pázdán | 43 |
| Pereked | 80 |
| Petárda | 51 |
| Petelaš | 103 |
| Peterd | 75 |
| Péterfa | 99 |
| Petőcz (Viganvár) | 88 |

| | Pag. |
|---|---|
| Petres | 57 |
| Pécsarányos | 43 |
| Pécsbagota | 49 |
| Pécsbudafa | 92 |
| Pécsdevecser | 77 |
| Pécstelep | 40 |
| Pécsudvard | 75 |
| Piskó | 45 |
| Piszkura | 51 |
| Pluzsár | 51 |
| Pócsa | 54 |
| Pócsapuszta | 54 |
| Podrumina | 102 |
| Pogány | 43 |
| Poganovci | 101 |
| Pomočin veliki-, mali | 102 |
| Pörböl | 137 |
| Pörköltmalom | 73 |
| Poreč | 107 |
| Pöszéripuszta | 50 |
| Potoly | 127 |
| Potony | 96 |
| Potony, praed. | 96 |
| Prišunčanje | 103 |
| Prud | 105 |
| Psikpuszta | 52 |
| Pulkova | 96 |
| Puskás | 63 |
| Pusztakisfalu | 81 |
| Pusztajánosi | 86 |
| Pusztamalom | 41 |
| Pusztanána | 146 |
| Püspökbogádipuszta | 39 |
| Püspökmárok | 70 |
| **R**áczbóly | 51 |
| Ráczegres | 129 |
| Ráczgörcsöny | 69 |
| Ráczkozár | 84 |
| Ráczokréve | 60 |
| Radapuszta | 90 |

| | Pag. |
|---|---|
| Radostan | 103 |
| Rádfapuszta | 42 |
| Rádfalva | 44 |
| Rakitovica | 106 |
| Rampeltföld | 58 |
| Ranišina | 100 |
| Ranódfapuszta | 49 |
| Ratkócza | 46 |
| Regenye | 42 |
| Reisner I., II. | 101 |
| Remete | 123 |
| Repnyák | 51 |
| Révfalu | 94 |
| Ritics | 98 |
| Ritič | 102 |
| Romonya | 39 |
| Rónádfa | 48 |
| Rózsamajor | 95 |
| Rózsafa | 49 |
| Rudolfmajor | 146 |
| Rugásd | 49 |
| **Š**ag | 104 |
| Samatovci | 103 |
| Satnica | 103 |
| Sarlós, divert. | 39 |
| Sasos | 134 |
| Savanyú-malom | 148 |
| Ságh | 125 |
| Sámod | 45 |
| Sáncz | 134 |
| Sándorpuszta vide: Papd | 145 |
| Sárgödre | 89 |
| Sárkánytó | 90 |
| Sáripuszta | 55 |
| Sárok | 53 |
| Sárokerdő | 57 |
| Sárpilis | 142 |
| Sárszentlőrincz | 129 |
| Sátorhely | 68 |





| | Pag. |
|---|---|
| Schafberg, praed. | 148 |
| Sebes, alias Kishid | 49 |
| Sebesér | 58 |
| Sellye | 94 |
| Sellyemajor | 94 |
| Selci | 103 |
| Seprőshát | 60 |
| Sepse | 58 |
| Šiblje | 105 |
| Siklósnagyfalu | 54 |
| Simonfalva | 49 |
| Simonmajor | 123, 141 |
| Sió | 96 |
| Širina | 63 |
| Širokopoljski lug. | 101 |
| Sóhegy | 135 |
| Somogy | 39 |
| Somogybányatelep | 39 |
| Sósvertike | 94 |
| Sormás, vide Korpád | 96 |
| Sötétvölgy | 147 |
| Stann-szállás | 140 |
| Starasello | 59 |
| Suvar | 106 |
| Sütvény | 118 |
| Sv.-Gjuragj | 107 |
| Szabás | 96 |
| Szabaton | 146 |
| Szabolcsbányatelep | 39 |
| Szágy | 89 |
| Szalánta | 43 |
| Szava | 41 |
| Szállás | 144 |
| Szaporcza | 45 |
| Szárazrét | 98 |
| Szárász | 145 |
| Szárazd | 146 |
| Szarvasd | 118 |
| Szászy-szállás | 140 |
| Szászvárbányatelep | 87 |
| Szatina | 89 |

| | Pag. |
|---|---|
| Szederkény | 71 |
| Szedres | 141 |
| Szellő | 82 |
| Szemely | 75 |
| Szemcse | 131 |
| Szent-András | 132 |
| Szentborbás | 96 |
| Szentborbáspuszta | 96 |
| Szentdomján | 46 |
| Szentdomján külső puszta | 46 |
| Szentegát | 99 |
| Szentegyed | 97 |
| Szentgaál | 148 |
| Szentgyörgypuszta | 87 |
| Szent-Irma (Barnahát) | 124 |
| Szentkatalin | 91 |
| Szentkut | 75 |
| Szentlélekpuszta | 96 |
| Szentmargitta | 98 |
| Szentmárton, puszta | 54, 97 |
| Szentmiklós | 97 |
| Szentpálpuszta | 42 |
| Szentpéterpuszta | 42 |
| Széleshát | 58 |
| Szénás | 90 |
| Szerdahely | 114 |
| Szilas | 95 |
| Szilágy | 79 |
| Szilfás | 120 |
| Szilvás | 41 |
| Szivattyu | 57 |
| Szomfova | 142 |
| Szopok | 86 |
| Szödöny | 52 |
| Szőke | 42 |
| Szőkéd | 75 |
| Szudarázs | 59 |
| Szulimán | 97 |
| Szunyogcsárda | 147 |
| Szűr | 71 |

| | Pag. |
|---|---|
| Tabód | 144 |
| Tábor | 95 |
| Tarcsa | 50 |
| Tárkánypuszta | 120 |
| Tarrós | 93 |
| Tekeres | 88 |
| Tékes | 85 |
| Telegérd | 75 |
| Tenczlinger-puszta I., II. | 138 |
| Tengelicz (Alsó-Felső-Közép) | 134 |
| Tengeliczhegy | 141 |
| Tengeri, Tengeri praed. | 44 |
| Terecseny | 96 |
| Terehegy | 52 |
| Terézmajor | 138, 145 |
| Téglaégető | 140 |
| Téglaházpuszta | 68 |
| Tésenfa | 45 |
| Téseny | 47 |
| Téslamajor | 145 |
| Tiborjanci | 108 |
| Tolnanémedi | 129 |
| Topoline | 103 |
| Tófü | 85 |
| Torjáncz | 51 |
| Tormás | 89 |
| Tortyogó-telep | 38 |
| Tóti | 128 |
| Tótujfalu | 96 |
| Tököspuszta | 75 |
| Travnjak | 101 |
| Trefortpuszta | 74 |
| Trinitás | 78 |
| Turbék | 99 |
| Túrony | 41 |
| Tüske | 117 |
| Tüskés | 44 |
| Tüskésmajor | 128 |
| Udvar | 66 |
| Udvari | 128 |
| Ugljara | 102 |
| Ugrócz | 138 |
| Uj Aladár | 126 |
| Ujberek | 142 |
| Ujbezdán | 51 |
| Ujbiród | 118 |
| Ujdalmand | 119 |
| Ujistálló | 68 |
| Uj-Kurd | 119 |
| Ujlaskafalu | 59 |
| Ujmajor | 51, 121, 128 |
| Ujmalom | 73 |
| Ujmindszent | 44 |
| Ujpuszta | 124, 125 |
| Uj-Ugles | 57 |
| Utrina | 51 |
| Uzd | 134 |
| Ürgevárpuszta | 120 |
| Üszög | 75 |
| Vadaskert | 57 |
| Vadászmajor | 141 |
| Vadkert | 127 |
| Vajka (vide: Faddi-Vajka | 137, 141 |
| Vágot | 92 |
| Vájás | 95 |
| Vám | 130 |
| Vámház | 140 |
| Várad | 138 |
| Váralja | 116 |
| Várdarócz | 56 |
| Varga | 92 |
| Várong | 120 |
| Varsád | 146 |
| Vasas | 80 |
| Vasasbányatelep | 80 |
| Vaskapú | 44 |
| Vaskapú | 71 |
| Vásárosszentgál | 47 |





| | Pag. |
|---|---|
| Vázsnok | 92 |
| Vejti | 45 |
| Vékény | 85 |
| Velény | 49 |
| Verbák | 51 |
| Verbóka | 95 |
| Vernyók | 90 |
| Versend | 78 |
| Vesszősmalom | 73 |
| Vidák | 90 |
| Viddin | 119 |
| Viktóriatelep | 80 |
| Villánykövesd | 55 |
| Viganvár, vide: Petőcz | 88 |
| Vinogradci | 104 |
| Virágos | 54 |
| Vizslakpuszta | 68 |
| Vogelstang, divert. | 147 |
| Vojnovački lug. | 101 |
| Vörös, divert. | 51 |
| Vöröspuszta | 55 |
| Vörösi puszta | 95 |
| Vörösegyház | 119 |
| Vranješina | 101 |
| Vučevci | 100 |
| Vučkovac mali, veliki | 103 |
| Zagajci | 105 |
| Zaláta | 45 |
| Zálogos | 51 |
| Zános | 95 |
| Zárdoka | 123 |
| Zečevac | 103 |
| Zehi | 45 |
| Zelčin | 102 |
| Zelena žaba | 106 |
| Zengővárkony | 81 |
| Žestilovac | 106 |
| Zlejame | 102 |
| Zobák | 80 |
| Zók | 48 |
| Zornica | 59 |
| Zöcske | 97 |
| Zsibót | 99 |
| Zsibrik | 115 |
| Zsidópuszta | 51 |
| Zsigmondpuszta | 124 |
| Zsiminye | 39 |


Universim: 1013.

# SCHEMATISMUS

CLERI DIOECESIS

# QUINQUE-ECCLESIENSIS

AD ANNUM A CHRISTO NATO

MCMX.

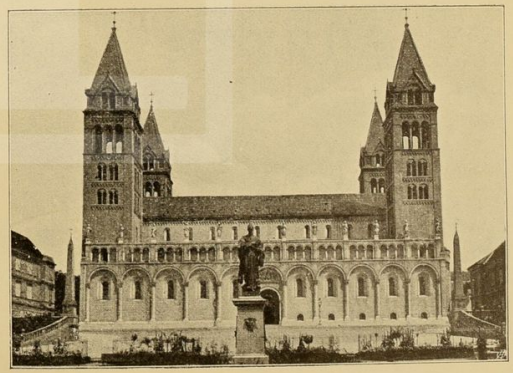

QUINQUE-ECCLESIIS.
TYP. EPISCOP. (CAR. WESSELY)
1910.

PATRONUS DIOECESIS:

# S. PETRUS,

PRINCEPS APOSTOLORUM.

SUMMUS PONTIFEX:

SUA SANCTITAS

# PIUS X.

JESU CHRISTI VICARIUS,
PRINCIPIS APOSTOLORUM SUCCESSOR,

JOSEPHUS SARTO,

NATUS IN RIESE DIE 2. JUNII 1835. ORDIN. IN PRESBYT. A. 1858. EPPUS CONSECR. 10. NOV. 1884., AD SEDEM PATRIARCH. VENETIARUM TRANSLATUS 15. JUNII 1893., DIE 4. AUGUSTI 1903. SUMMUS PONTIFEX ELECTUS AC DIE 9. AUGUSTI 1903. CORONATUS.

---

# FRANCISCUS JOSEPHUS I.

AUSTRIAE IMPERATOR,

HUNGARIAE REX APOSTOLICUS,

GLORIOSE REGNANS A DIE 2. DECEMBRIS 1848.

IN APOSTOLICUM REGEM HUNGARIAE

CORONATUS DIE 8. JUNII 1867.

---

NUNTIUS APOSTOLICUS:

CELSISSIMUS AC REVERENDISSIMUS

DOMINUS DOMINUS

JANUARIUS GRANITO PIGNATELLI

DI BELMONTE,

ARCHIEPISCOPUS EDESSAENSIS ETC.

RESIDET VIENNAE.

---

PRINCEPS-PRIMAS HUNGARIAE,

PROVINCIAE STRIGONIENSIS

METROPOLITA:

EMINENTISSIMUS AC REVERENDISSIMUS
DOMINUS DOMINUS

CLAUDIUS FRANCISCUS

S. R. E. TIT. SS. SYLVESTRI ET MARTINI IN MONTE
PRESBYTER CARDINALIS

VASZARY,

ORDINIS S. BENEDICTI,

DEI MISERICORDIA ET APOSTOLICAE SEDIS GRATIA ARCHIEPISCOPUS STRIGONIENSIS, INCLYTI REGNI HUNGARIAE PRINCEPS-PRIMAS, S. SEDIS APOSTOLICAE LEGATUS NATUS, SUMMUS ET SECRETARIUS CANCELLARIUS, S. C. ET R. A. MAJESTATIS ACTUALIS INTIMUS CONSILIARIUS, INS. ORD. S. STEPHANI R. A. PRAELATUS, EIUSDEM, ITEM ORDINIS FRANCISCI JOSEPHI I. MAGNAE CRUCIS EQUES, ECCLESIASTICAE COMMISSIONIS PRAESES, INCLYTI COMITATUS STRIGONIENSIS PERPETUUS AC SUPREMUS COMES, ACADEMIAE HUNG. DIRIGENS SOCIUS, SS. THEOL. DOCTOR COLLEGIATUS ETC. ETC. ETC.

---

ORDINARIUS:

ILLUSTRISSIMUS AC REVERENDISSIMUS

DOMINUS DOMINUS

# JULIUS E COMITIBUS ZICHY

DE EADEM ET VÁSONKEÖ,

DEI MISERATIONE ET APOSTOLICAE SEDIS GRATIA

EPISCOPUS QUINQUE-ECCLESIARUM.

NATUS 7. NOV. 1871., CONSECRATUS 21. DEC. 1905.

---

# SERIES

## EPISCOPORUM V.-ECCLESIENSIUM:

| | Ab a. | ad a. |
|---|---|---|
| 1. Bonipertus, primus huius dioec. antistes, natione Gallus . | — | 1036. |
| 2. B. Maurus . . . . . | 1036. | 1070. |
| 3. Stephanus I. . . . . | 1070. | 1106. |
| 4. Simeon . . . . . | 1106. | 1134. |
| 5. Bana seu Nana de Zere . . | 1135. | — |
| 6. Macarius I. . . . . | 1138. | 1140. |
| 7. Joannes I. . . . . | 1140. | 1147. |
| 8. Anthimius . . . . . | 1148. | 1160. |
| 9. Macarius II. . . . . | 1162. | 1181. |
| 10. Job I. . . . . | 1181. | — |
| 11. Macarius III. . . . . | 1186. | — |
| 12. Calanus . . . . . | 1188. | 1218. |
| 13. Bartholomaeus e Burgundia | 1219. | 1252. |
| 14. Achilles . . . . . | 1252. | 1253. |
| 15. Job II. de genere Zah . . . . | 1253. | 1279. |
| 16. Paulus I. . . . . | 1279. | 1302. |
| 17. Petrus I. . . . . | 1302. | 1312. |
| 18. Ladislaus . . . . . | 1312. | 1346. |
| 19. Nicolaus I. de Poroszló . . | 1346. | 1360. |
| 20. Vilhelmus . . . . . | 1360. | 1374. |
| 21. Valentinus de Alsan S. R. E. Cardinalis . . . . . | 1374. | 1408. |

| | Ab a. | ad a. |
|---|---|---|
| 22. Joannes II. de Alben et Medve | 1410. | 1420. |
| 23. Henricus de Alben et Medve | 1421. | 1445. |
| 24. Andreas I. de Kálnó . . . | 1445. | 1455. |
| 25. Nicolaus II. Barnis . . . . | 1456. | 1459. |
| 26. Joannes III. Csezmiczei, alias Janus Pannonius . . . . . | 1459. | 1472. |
| 27. Sigismundus I. Ernst, vulgo Hampo . . . . . | 1473. | 1505. |
| 28. Georgius I. Zathmári . . . | 1505. | 1521. |
| 29. Philippus More de Chwia . | 1521. | 1526. |
| 30. Georgius II. Sulyok . . . | 1526. | 1536. |
| 31. Stephanus II. Brodarics . . | 1535. | 1537. |
| 32. Iterum Georgius II. Sulyok . | 1537. | 1538. |
| 33. Joannes IV. Ezek vel Ezith . | 1539. | 1541. |
| 34. Stanislaus Várallyi . . . . | 1541. | 1548. |
| 35. Paulus II. Gregoriancz . . . | 1548. | 1550. |
| 36. Georgius III. Tompa . . . | 1550. | 1552. |
| 37. Antonius I. Wrancsis seu Verantius . . . . . | 1553. | 1557. |
| 38. Georgius IV. Draskovich . . | 1557. | 1563. |
| 39. Andreas II. Dudich, alias Sbardellatus . . . . . | 1563. | 1567. |
| 40. Joannes V. Monoszlóy . . . | 1568. | 1578. |
| 41. Nicolaus III. Telegdy . . . | 1579. | 1586. |
| 42. Joannes VI. Kutasy . . . . | 1587. | 1592. |
| 43. Joannes VII. Cherédy seu Cserődy . . . . . | 1592. | 1595. |
| 44. Nicolaus IV. Zelniczey . . . | 1596. | 1598. |
| 45. Nicolaus V. Micatius . . . . | 1598. | — |



| | Ab a. | ad a. |
|---|---|---|
| 46. Georgius V. Zalatnaky . . . | 1598. | 1605. |
| 47. Joannes VIII. Erdődy . . . | 1608. | — |
| 48. Franciscus I. Ergeli vel Ergelics | 1608. | — |
| 49. Petrus II. Domitrovics . . . | 1608. | 1611. |
| 50. Joannes IX. Pyber . . . . | 1611. | 1619. |
| 51. Nicolaus VI. Dallos . . . . | 1619. | 1621. |
| 52. Thomas Balásfy . . . . . | 1621. | 1625. |
| 53. Paulus III. David de Felestal seu Felsőtál . . . . . | 1625. | 1628. |
| 54. Georgius VI. Draskovics L. B. de Trakostyán . . . . . | 1628. | 1630. |
| 55. Benedictus Vinkovits . . . | 1630. | 1637. |
| 56. Joannes X. Cseh . . . . . | 1637. | 1639. |
| 57. Stephanus III. Bosnyák L. B. de Magyarbél . . . . . | 1639. | 1642. |
| 58. Albertus Cziglédy . . . . | 1642. | 1643. |
| 59. Georgius VII. Szelepchén de Pohroncz . . . . . | 1643. | 1644. |
| 60. Georgius VIII. Széchény . . | 1644. | 1648. |
| 61. Paulus IV. Hoffmann . . . | 1648. | 1658. |
| 62. Joannes XI. Salix de Felberthal | 1658. | 1668. |
| 63. Joannes XII. Gubasóczy . . | 1668. | 1675. |
| 64. Paulus V. Széchény . . . . | 1676. | 1687. |
| 65. Mathias Ignatius Radonay alias Radanay . . . . . | 1687. | 1703. |
| 66. Franciscus II. L. B. de Nesselrod S. R. I. Comes . . . . | 1703. | 1732. |
| 67. Antonius II. Casimirus e Comitibus de Thurn . . . . . | 1732. | 1734. |

| | Ab a. | ad a. |
|---|---|---|
| 68. Alvarius Cienfuegos S. R. E. Cardinalis . . . . . | 1735. | 1739. |
| 69. Sigismundus II. Comes Berényi de Karancs-Berény . . . | 1739. | 1748. |
| 70. Georgius IX. Klimó . . . | 1751. | 1777. |
| 71. Paulus VI. e Comitibus Esterházy de Galantha . . . . . | 1780. | 1799. |
| 72. Martinus I. Görgey . . . . | 1807. | — |
| 73. Josephus I. Király de Ó-Gyalla | 1807. | 1825. |
| 74. Ignatius I. L. B. Szepesy de Négyes . . . . . | 1828. | 1838. |
| 75. Joannes XIII. Scitovszky de Nagykér . . . . . | 1838. | 1852. |
| 76. Georgius X. Girk . . . . | 1852. | 1868. |
| 77. Sigismundus III. Kovács . . | 1869. | 1877. |
| 78. Ferdinandus I. Dulánszky . | 1877. | 1896. |
| 79. Samuel I. Hetyey de Eadem . | 1897. | 1903. |
| 80. Julius I. e Comitibus Zichy de Eadem et Vásonkeö . . . . | 1905. | |



# Capitulum

Cathedralis Ecclesiae Quinque-Ecclesiensis:

*Praepositus Major:*

Illmus ac Rssmus D. STEPHANUS SZEIFRICZ, Electus Eppus Pharos-ensis, Suae Sanctitatis Praelatus domesticus, Praepositus de Oront, Officii piarum fundationum et Examinatorii Prosynodalis Praeses, Sacerdos Jubilaris.

*Canonicus Lector:*

Illmus ac Rssmus D. ANTONIUS WALTER, Suae Sanctitatis Praelatus domesticus, Vicarius Eppalis et Causarum Auditor Generalis, Abbas S. Crucis de Mágocs, Orphanotrophii C. E. Q. Regens, Camerarius Suae Sanctitatis ad honores in habitu viol., Prodirector Instituti musicae sacrae Eccl. Cathedr. Q.-Eccl., Praes. hon. consoc. „Országos Cecilia-Egyesület“, commissionis regnic. monumentorum art. membrum corresp., Examin. Prosyn.

*Canonicus Cantor:*

Illmus ac Rssmus D. GABRIEL HANNY, Suae Sanctitatis Praelatus domesticus, Abbas S. Spiritus de Madocsa alias Monostor, Decanus Capitularis, Examinator Prosynodalis, Sac. Jub.

*Canonicus Custos:*

Illmus ac Rssmus D. JOANNES SPIES, Prael. S. S. domesticus, Abbas B. Mariae V. de Koppán-Monostor, Bonorum C. E. Qu. Praefectus, Examinator Prosynodalis, Sac. Jub.

*Archidiaconus Cathedralis:*

Rssmus D. JOSEPHUS POZSGAY, Abbas de Gurla alias Gwrla, Camerarius Suae Sanct. ad hon. extra urbem, Examinator Prosyn.

*Archidiaconus Tolnaensis:*

Rssmus ac Cl. D. JOSEPHUS WURSTER, Abbas S. Jacobi de Simighio, SS. Theologiae Doctor, Seminarii Cleri iunioris et puerorum, item Domus Deficientium Presbyterorum Rector, Examinator Prosynodalis, Alterpraeses Consilii a Vigilantia, Approbatorii Prof. doctr. rel. pro Scholis Mediis Praeses, Fiscus Consistorialis, Prodirector Theologiae et Commiss. Eppalis ad Epp. Lyceum Juris Qu.-Eccl., ac Schol. Merc. Super. Civ. Qu.-Eccl.

*Canonici Magistri:*

Rssmus D. JULIUS WAJDITS, Praepositus S. Nicolai extra muros Albaregalis, Scholarum dioec. Superior Inspector, Examinator Prosynodalis, Commiss. Appr. Prof. doctr. rel. pro Scholis Med., et Consilii a Vigilantia membrum.



Rssmus D. AUGUSTINUS FRANTICH, Canonicus Poenitentiarius, Parochus Cathedralis, Vicedecanus Capitularis, Examinator Prosynodalis, Scholarum element. Sanctimonialium de Nostra Domina et Praeparandiae Puell. Director.

Rssmus D. ALOYSIUS DÖBRŐSSY, Examinator Prosynodalis.

Rssmus ac Cl. D. LUDOVICUS SZILVEK, SS. Theol. Doctor Colleg., Suae C. et Reg. Ap. Majestatis Capellanus aulicus ad hon., Phil. Schol. Prof. P. O., Examinator Prosynodalis, Commis. App. Prof. doctr. rel. pro Schol. Med. et Sect. litt. Soc. S. Steph., similiter Consilii a Vigilantia membrum, Comiss. Epp. ad Gymn. Qu.-Eccl., Censor Dioec.

**Canonici Honorarii:**

Rssmus D. MICHAEL HANGYÁLY, parochus Pinczehelyensis, em. V.-A.-D. Distr. Simontornyaensis, Sac. Jub.

Rssmus D. JOSEPHUS KUZMICS, em. V.-A.-D. Distr. Valpo, parochus Dolnji-Miholjacensis.

Rssmus D. JOANNES RÉZBÁNYAY, Camerarius Suae Sanct. ad hon. in hab. viol., Orphanotrophii Cathedralis Ecclesiae Quinque-Ecclesiensis Praefectus, Sectionis litt. Soc. S. Steph. et Soc. S. Thom. Aquinat. membrum.

Rssmus D. CAROLUS KÖRMENDI, vicerector Seminarii Quinque-Eccl.

Rssmus D. FRANCISCUS ROMAISZ, parochus in Bátaszék.

Rssmus ac Cl. D. ADALBERTUS IGAZ, SS. Theol. Doctor, Camerarius Suae Sanct. ad hon., Director Cancellariae Episcopalis.

**Chori Cathedr. Eccl. Praebendati:**

D. LUDOVICUS KISS, succentor, director sacristiae Ecc. Cathedr.

D. GEORGIUS GÁBOR.

---

## Abbatiae Reales:

*S. Martini de Vaska.*

Abbas: Illmus ac Rssmus D. Comes PETRUS de VAY, Protonotarius Apost. ad instar particip. in Missionibus existens, Archi-Dioecesis Strigoniensis, b. n. 24-a Aprilis a. 1908.

*S. Jacobi de Silisio.*

**Vacat.**

---

## Abbatiae Titulares:

*S. Spiritus de Madocsa alias Monostor.*

Abbas: Illmus ac Rssmus D. GABRIEL HANNY, qui pag. 15.; b. n. die 1. Aug. 1886.



*S. Salvatoris de Szekszárd.*

Abbas: Rssmus D. AEMILIANUS MELLES, emer. Archidiaconus Comit. Szatmár, Parochus Eccl. Graeci ritus Cath. Budapestinensis, Archi-Dioec. Strigoniensis; b. n. 14. Aprilis a. 1905.

*S. Nicolai de Madocsa.*

Abbas: Rssmus ac Cl. D. GEORGIUS GALCSEK, Cath. Ecclesiae Vaciensis Canonicus, Seminarii Cleri iun. Rector, Suae Sactitatis Capellanus int. ad hon., Consociationis SS. Altaris Director dioec., Examinator Prosynodalis et Professorum relig. in schol. med. applic., Confessarius extraord. Sororum Charit. Vaciens., SS. Theol. Doctor; b. n. 24. Martii 1907.

*B. Mariae V. de Czikádor.*

Abbas: Illmus, Rssmus ac Cl. D. LEOPOLDUS ARPADUS VÁRADY, Eppus tit. Sebenicoensis, Eccl. Cath. Csanádensis Can. Cantor, Suae Sanct. Summi Pont. Camer. ad hon., Sodalitatis S. Ladislai Vicepraeses, Sect. Scient. et Litter. Societatis S. Stephani membrum, penes Exc. Reg. Hung. Cultus et Publicae Instit. Ministerium Consiliarius Minist., Ins. Ord. Francisci Josephi I. Crucis med. cum Stella Eques, SS. Theol. Doctor Colleg.; b. n. die 6. Dec. 1898.

*B. Mariae V. de Koppán-Monostor.*

Abbas: Illmus ac Rssmus D. JOANNES SPIES, qui pag. 16.; b. n. die 1. Aug. 1886.

---

*Abbatia de Apor.*

Abbas: Rssmus ac Cl. D. CAROLUS JORDÁN de Szentgyörgy, Dioec. Szatmáriensis Presb., Capell. Suae Sanct. ad hon., Par. in Szaniszló, SS. Canonum Doctor, Examin. Prosynod., Praeses Commiss. Regnicol. Docent. Cath.; b. n. die 6. Aug. 1899.

*S. Michaelis Archangeli de Báta.*

Abbas: Rssmus D. IGNATIUS KRENCZ, Cathedr. Ecclesiae Alba-Regalensis Canonicus, Archidiaconus Budensis, Commissarius Episcopalis penes scholas reales, mercatorum nec non superiores puellarum Albaregalenses, Superior Scholarum element. Dioec. Inspector., Examin. Prosynod., Matrimonii Defensor, S. Sedis Consist. Assessor.; b. n. die 10. Aug. 1902.

*S. Benedicti de Quinque-Ecclesiis.*

Abbas: Illmus, Rssmus ac Cl. D. ANTONIUS NEMES, Praelatus Dom. S. S. Pii X., Dioec. Strigoniensis Presb., Arcas Romanus, Parochus Ecclesiae Coronationis ad Assumptionem B. M. V. Budapest—Vár, Doctor Juris univ.; b. n. 15. Aug. 1899.

*B. Mariae V. de Szászvár.*

Abbas: Rssmus ac Cl. D. GEORGIUS STEÉCZ, Canonicus Eccl. Cath. Colocensis, Archidiaconus Bacsiensis, Examin. Prosynod., Doctor SS. Theologiae et Phil.; b. n. 12. Apr. 1902.



*B. Mariae V. de Pécsvárad.*

Abbas: Illmus, Rssmus ac Cl. D. STEPHANUS ROSZIVAL, Praelatus Suae Sanct., Praepositus S. Georgii de Campo Strigoniensi, M. Eccl. Strigoniensis Canonicus, Archidiac. Cathedralis, SS. Theol. Doctor; b. n. 25. Martii 1891.

*S. Crucis de Mágocs.*

Abbas: Illmus ac Rssmus D. ANTONIUS WALTER, qui pag. 15.; b. n. die 1. Aug. 1886.

*S. Helenae de Földvár.*

Abbas: Illmus, Rssmus ac Cl. D. CAROLUS BAKSAY, S. S. Praelatus Dom., Cathedr. Ecclesiae Vaciensis Canonicus, Archidiaconus Csongrádensis, Scholarum elem. Inspector Dioec., Director Instituti educ. ad S. Joseph, Examinator Prosynodalis, SS. Theologiae Doctor; b. n. die 29. Januarii a. 1904.

*SS. Trinitatis de Siklós.*

Abbas: Rssmus D. JOSEPHUS HORVÁTH, Eccl. Cathedr. Rosnaviensis Canonicus Magister Junior, Examinator Prosynod. et Cand. Profess. doctr. relig., Cassarum pp. fund. Administrator generalis, Membr. Comiss. centr. Instit. pens. S. Steph. R., b. n. 14-a Aprilis 1908.

*S. Spiritus de Monostor.*

Abbas: Rssmus D. LUDOVICUS ERNYEI, S. Sed. Tirnav. Assessor; Commiss. A.-Eppalis in Modor ad Praep. Status et ad Schol. Civil. Status atque ad Gymn. Min. in Pozsonyszentgyörgy; Vice-Archidiaconus et Schol. Elem. Distr. Bazin Inspector; Parochus Civ. Modor Archi-Dioec. Strigoniensis; b. n. die 26. Febr. 1908.

*B. Mariae V. de Iván.*

Abbas: Rssmus D. CAROLUS PINTÉR, V.-A.-Diac. et Parochus de Aranyos-Marót Dioec. Strigon.; b. n. die 15. Oct. 1901.

*S. Michaelis Archangeli de Rudina.*

Abbas: Rssmus D. JACOBUS PHILIPPUS IMETS, Canonicus Lector Cathedr. Eccl. Albensis Transsylv., Examin. Prosynod., penes gymnasium Alba-Carolinense Commissarius Eppalis, Membrum commissionis approb. profess. doctr. relig. pro scholis mediis ac Sect. scient. et litt. Assoc. S. Steph.; b. n. die 10. Martii 1902.

*Abbatia S. Crucis.*

Abbas: Rssmus D. STEPHANUS PACHA, emer. V.-A-Diaconus et Parochus in Temesvár (Gyárváros), Dioec. Csanádenss; b. n. d. 23. Sept. a. 1904.



*Abbatia de Guech vel Gueth.*

Abbas: Rssmus D. CAROLUS MÜLLER, Parochus in Mármarossziget, Dioec. Szatmárensis, Archidiaconus Marmatiae, Comiss. Eppalis; b. n. 1901.

*SS. Trinitatis prope Quinque-Ecclesias.*

Abbas: Illmus ac Rssmus D. LUDOVICUS SZMRECSÁNYI, Consecratus Episcopus Magydensis, et Card. Archi-Episcopi Agriensis in Pontificalibus Auxiliaris, M. E. Agriensis Cantor et Card. Archi-Eppi a Latere Canonicus, Cassarum Capitul. Administrator; b. n. 9. Martii 1898.

## Praepositurae Reales:

*Praepositura Maior Capituli Quinque-Ecclesiensis.*

Praepositus: Illmus ac Rssmus D. STEPHANUS SZEIFRICZ, qui pag. 15.

*S. Joannis Bapt. de Castro V.-Eccl.*

Praepositus: Illmus ac Rssmus D. ANTONIUS WALTER, qui pag. 15.

## Praepositurae Titulares:

*S. Augustini de Insula S. Lazari.*

Praepositus: Rssmus D. EMMANUEL FEJÉR, C. Ecclesiae Munkácsiensis gr. rit. cath. Canonicus

Lector, Suae Sanctitatis PP. Camerarius, Tribunalis III. Instantiae pro Archi-Dioecesi Leopoliensi Iudex, Membrum Commiss. Examin. Professor. Doctr. Relig. in Schol. Med. applicand., Ins. Ordinis Coronae ferr. III. cl. Eques; b. n. 9. Jan. 1894.

*S. Benedicti de Sümegh.*

Praepositus: Rssmus D. COLOMANNUS TÖRÖK, Archi-Diaconus Pataensis Archi-Dioec. Agriensis, Parochus Gyöngyösensis Super., Ablegatus ad Comitia Regni; b. n. 5. Aprilis a. 1909.

*S. Augustini de Quinque-Ecclesiis.*

Praepositus: Illmus ac Rssmus D. CAROLUS HEHELEIN, Prael. Domest. Suae Sanctitatis, Cathedr. Eccl. Szatmáriensis Cantor Canonicus, Parochiae Szatmáriensis Administrator, Examinator Prosynodalis; b. n. 30. Oct. 1892.

*S. Augustini de Insula S. Brigittae.*

Praepositus: Rssmus D. JOSEPHUS TANÁCS, Suae Sanct. camerarius ad hon., V.-A.-Diaconus et Scholarum element. Distr. Fót Inspector, Parochus Fótensis Dioec. Vaciensis, Custos Mausolei Fótensis I. Fam. Com. Stephani Károlyi; b. n. die 19. Octobris 1906.



*B. M. V. de Maróth.*

Praepositus: Illmus ac Rssmus D. ALEXANDER FODOR, Praelatus domesticus Suae Sanctitatis, Canonicus Eccl. Cath. Cassoviensis, Examinator Prosynod.; Praeses Commissionis Rev. Rationum Paroch.; b. n. die 28. Julii 1901.

---

# S. Sedes Consistorialis.

Praeses :

Illmus ac Rssmus D. EPISCOPUS.

Vicarius Illmi ac Rssmi D. Praesidis S. Sedis Consist. et Causarum Auditor Generalis : Illmus ac Rssmus D. ANTONIUS WALTER, qui pag. 15.

---

*Assessores :*

Rssmi Domini Canonici Actuales et Honorarii, pag. 15—18. Item :

Illmus ac Rssmus D. EDMUNDUS PAULUS VAJDA, S. et E. Ordinis Cisterciensium Abbatiarum a B. M. V. nuncupatarum Zircz, Pilis, Pásztó et Szent-Gotthárd canonice unitarum Abbas, Inclitae domus Procerum Regni Hungariae membrum, Insignium Ordinum S. Stephani et Leopoldi Eques, Consist. Eppalium Vesprimiensis, Sabariensis et Alba-Regalensis Assessor, Commis. administr. Cottus Vesprim. Membrum, Civis ad hon. in Zircz.

Rssmus D. IGNATIUS KÁROLY, Abbas S. Michaëlis Arch. de Gáborján, V.-A.-D. Distr. Q.-Eccl. et Par. Q.-Ecclesiensis ad S. Aug., Commissarius Eppalis pro scholis realibus.



Rssmus D. FRANCISCUS HOLNDONNER, Praepositus B. Mariae V. de Schlangenmund, emer. Par. in Bátaszék.

Rssmus ac Cl. D. FRANCISCUS FENT, SS. Theol. Doctor, Abbas t. B. M. V. de Jászt, Par. in Szekszárd (civit. int.)

A. R. ac Cl. D. JOSEPHUS RÉZBÁNYAY, Theol. Mor. et Past. Prof. P. O., SS. Theol. Colleg. et Juris Canonici Doctor, Examinator Prosynodalis, Sect. litt. Soc. S. Steph. Membrum, Comiss. direct. Consoc. litt. „Pázmány“ Membrum, Censor Dioec.

A. R. ac Cl. D. STEPHANUS KÉSMÁRKY, SS. Theol., Juris univ. et Politices Doctor, Professor P. O. in Lyceo Eppali Juris, Examin. prof. doct. relig. pro schol. med., Examin. prosynod., Defens. matrim., Censor Dioec.

A. R. D. FRANCISCUS HOFMEISTER, Par. in Lakócsa.

A. R. ac Cl. D. FRANCISCUS HANUY, SS. Theol. Doctor Colleg., Professor O. P. Juris Can. in facult. Theol. Universitatis Budapest, Censor Dioec.

A. R. D. JULIUS TÓTH, Par. in Szentlőrincz.

A. R. D. ABEL BUZÁSSY, Residentiae Ord. Cist. Qu.-Eccl. Superior, Gymnasii superioris Director, Prof. Ord. Approb.; Repraesentans Civ. Qu.-Eccl. et Conventus scholastici et Conv. schol. iuv. mercat. ac opific. Membrum ; Societ. generalis professorum, item Soc. cath. professorum scholarum mediarum, necnon Soc. philologicae Budapestinensis Membrum ; Alterpraeses Soc. libere docendi nation. Qu.-Eccl.

---

*Defensor Matrimonii:*

A. R. ac Cl. D. STEPHANUS KÉSMÁRKY, qui supra.

*Fiscus Consistorialis:*

Rssmus ac Cl. D. JOSEPHUS WURSTER, qui pag. 16.

*Pauperum Advocatus:*

Rssmus ac Cl. D. LUDOVICUS SZILVEK, ut pag. 17.

*Notarius:*

Cl. D. OTTO SZŐNYI, Doctor Juris civ. et Politices, Prof. Juris Rom. P. Extraord., Bibliothecarius Eppalis et Musei eppalis Custos, item Musei Civitatis Qu.-Eccles. Director.

*Substit. Notarius:*

Cl. D. JOSEPHUS MÉRŐ, Doctor SS. Theol., Archivarius Eppalis.

*Physicus Consistorialis:*

Spect. ac Cl. D. ALEXIUS CZÍRER, Doctor Med. univ., Physicus Civ. L. R. Quinque-Ecclesiensis.

*Advocatus Dioecesanus:*

Spect. D. LADISLAUS HINKA de Hinkovce, Dominii Episcopalis Q.-Eccl. et Offic. fundat. fiscalis, Ins. Ord. Francisci Josephi Eques.

---



## Examinatorium Synodale.

*Praeses:* Illmus ac Rssmus D. STEPHANUS SZEIFRICZ, qui pag. 15.

*Examinatores Prosynodales:* ANTONIUS WALTER, GABRIEL HANNY, JOANNES SPIES, JOSEPHUS POZSGAY, JOSEPHUS WURSTER, AUGUSTINUS FRANTICH, ALOYSIUS DÖBRŐSSY, LUDOVICUS SZILVEK, JOSEPHUS RÉZBÁNYAY, STEPHANUS KÉSMÁRKY.

---

## Consilium a Vigilantia.

*Praeses:* Illmus ac Rssmus D. EPISCOPUS.

Vicarius Illmi ac Rssmi D. Praesidis Consilii a Vigilantia: Rssmus ac Cl. D. JOSEPHUS WURSTER, qui pag. 16.

*Membra:* JULIUS WAJDITS, LUDOVICUS SZILVEK, JOSEPHUS STREICHER, FRANCISCUS ROMAISZ, ADALBERTUS IGAZ, JOSEPHUS RÉZBÁNYAY, LADISLAUS CHARVÁT, STEPHANUS KÉSMÁRKY, FRANCISCUS HANUY, SIGISMUNDUS GYÖMÖREY, FRANCISCUS VIRÁG, JOANNES FREY, DIONYSIUS MOSONYI, STEPHANUS KOMÓCSY, STEPHANUS SZENTKIRÁLYI, STEPHANUS SIPOS, OTTO SZŐNYI, CAROLUS MÜLLER, JOSEPHUS MÉRŐ.

## Censores Dioecesani.

LUDOVICUS SZILVEK, FRANCISCUS ROMAISZ, JOSEPHUS RÉZBÁNYAY, STEPHANUS KÉSMÁRKY, FRANCISCUS HANUY, HUGO LÉGÁR, GASPARUS MAGDICS, SIGISMUNDUS GYÖMÖREY, FRANCISCUS VIRÁG, AUGUSTINUS SZENDEI, STEPHANUS KOMÓCSY, STEPHANUS SZENTKIRÁLYI, SIGISMUNDUS KÁPOLNAI, STEPHANUS SIPOS, OTTO SZŐNYI.

---

## Approbatorium

*Professorum Doctr. Relig. pro Scholis Mediis.*

*Praeses:* Rssmus ac Cl. D. JOSEPHUS WURSTER, qui pag. 16.

*Examinatores Ordinarii:* JULIUS WAJDITS, LUDOVICUS SZILVEK, JOSEPHUS RÉZBÁNYAY, STEPHANUS KÉSMÁRKY, STEPHANUS SZENTKIRÁLYI.

*Examinatores supplentes:* SIGISMUNDUS GYÖMÖREY, STEPHANUS SIPOS.

---



## Fundationum

*Piarum Administrationis Officium.*

*Praeses:* Illmus ac Rssmus D. STEPHANUS SZEIFRICZ, Praep. Maior.

*Administratores:* Rssmi DD. Capitulares, excepto Vicario Generali Eppali.

*Fiscalis:* Spect. D. LADISLAUS HINKA, qui pag. 28.

*Director et Rationista primarius:* Sp. D. ARPADUS MIHÁLFFY.

*Rationistae:* Sp. D. FRANCISCUS KERBOLT, Sp. D. FRANCISCUS MÜLHERR, et Sp. D. JOANNES EIZER.

*Rationum Exactor:* D. CAROLUS HORVÁTH.

Famulus: Joannes Nagy.

---

## Commissio

*Revidendis Rationibus Ecclesiarum et Piarum Fundationum Praeposita.*

*Praeses:* respectivus **archidiaconus.**

*Membra:* Rssmus ac Cl. D. LUDOVICUS SZILVEK, Rssmus D. IGNATIUS KÁROLY, Sp. D. ARPADUS MIHÁLFFY, Sp. D. FRANCISCUS KERBOLT.

---

## Cancellaria Episcopalis.

*Director Cancellariae:* Rssmus ac Cl. D. ADALBERTUS IGAZ, qui pag. 18.

*Secretarius:* A. R. ac Cl. D. DIONYSIUS MOSONYI Capell. secret. Suae Sanct. ad hon., SS. Theol. et Philos. Doctor Romanus nostrif., una ceremoniarius eppalis.

*Archivarius:* Cl. D. JOSEPHUS MÉRŐ, Doctor SS. Theol., una substit. not. consist.

Cursor: Andreas Neumann.

---

*A)*

ARCHI-DIACONATUS

# CATHEDRALIS.

---

ARCHI-DIACONUS:

Rssmus D. **JOSEPHUS POZSGAY**,

qui pag. 16.

# I. Districtus Quinque-Ecclesiensis.

**(In Comitatu Baranya.)**

V.-A.-DIACONUS:

Rssmus D. **IGNATIUS KÁROLY**,

Par. V.-Eccles. ad S. August., qui pag. 26.

SCHOLARUM INSPECTOR:

A. R. D. **GEORGIUS MAYER**,

Par. Mecsekszabolcsensis.

## Parochiae:

1. *QUINQUE-ECCLESIAE* (vulgo Pécs). PAROCHIA CATHEDRALIS. Ecclesiae parochialis adinstar inservit capella SS. Corporis Christi Ecclesiae Cathedralis. *Parochia* Episcopatui coaeva a. 1780. in *quatuor* Parochias subdivisa est. Matricas habet ab a. 1782. Intra recinctum Parochiae hujus est: *Ecclesia Claustri Monialium Congregationis Nostrae Dominae* ad B. M. V. in Coelos Assumptam a. 1855. consecrata, item *Sacella:* in Episcopio ad *B. M. V. Assumptam*, in *Seminario S. Pauli* Apost., et oratorium in Seminario min. ad Immac. Conc., in Schola musicae s. ad *S. Caeciliam*, in domo claustrali de Nostra Domina Sacellum Congregationis Marianae ad Immac. Concept. B. M. V. *Liberae Collationis Episcopalis. Usus linguae:* hungaricae. Parochus: Rssmus D. AUGUSTINUS FRANTICH, qui pag. 17.

| Cath. | | | | | | |
|---|---|---|---|---|---|---|
| L. rit. | G. rit. | G. O. | A. C. | H. C. | Sine C. | Jud. |
| 4531 | 2 | 15 | 88* | 63* | 2 | 920 |

Matrim. pure cath. 685, mixta 38. Num. Communic. 11800.

Posta et st. telegr. in loco.

2. Ibidem PAROCHIA INTERIOR. A. 1780. erecta. *Ecclesia* ad Purif. B. M. V. e principali Turcarum Moschea per PP. Societatis Jesu in Sanctum Sanctorum transformata. Matricas habet ab a. 1688. Intra ambitum Parochiae huius

est *Ecclesia FF. Ord. S. Joannis de Deo* honori S. Sebastiani M. dicata. Item *Ecclesia Lycei* epp. quondam Ord. S. Pauli primi Eremitae, tunc ad SS. Trinitatem, nunc ad Transfigurationem D. N. J. Chr. Praeterea Capella in monte Calvariae ad Christum crucifixum a. 1814. structa. Sacellum in instituto regio captivorum S. Petri ad Vincula; demum oratorium in instit. educ. puellar. „Mária-intézet" et in instituto „Matessa." — *Patronus:* Amplissimus Magistratus L. R. Civitatis Quinque-Ecclesiensis. *Usus linguae:* hungaricae. *Parochus:* Rssmus D. **Josephus Magenheim**, Abbas t. S. Emerici de Torda, Not. Distr.

| Cath. | G. O. | A. C. | H. C. | Jud. |
|---|---|---|---|---|
| 5995 | 30 | 294 | 214 | 1177□ |

Matrim. pure cath. 842, mixta 110. Num. Communic. 4038.
Posta et st. telegr. in loco.

3. Ibidem PAROCHIA EXTERIOR SUBURBII BUDENSIS. Erecta a. 1789. Matricas habet ab a. 1790. In ambitu hujus Parochiae habetur antiquissima Ecclesia OO. SS. olim parochialis, quae sola et unica fuit sub jugo Ottomanico Christianis pro sacris usibus relicta. Haec Ecclesia aliquanto tempore post exactum Turcam, etiam cathedralis vices obiit. Adest praeterea Ecclesia B. Mariae V. ad *Nives*, post grassantem anno 1710. immanem pestem, ex materialibus humeris humanis comportatis aedificata et benedicta. Exstat porro inter colles vitiferos Ecclesia *S. Bartholomaei* circa a. 1740. exstructa. Demum Ecclesia ad Christum Resurg. a. 1849. erecta et benedicta. *Patronus*: Amplissimus Magistratus L. R. Civitatis Quinque-Ecclesiensis. *Usus linguae:* hungaricae. *Parochus:* **Idem, qui V.-A.-D.**

| | Cath. L. rit. | Cath. G. rit. | G. O. | A. C. | H. C. | Jud. | D. a M. Km. |
|---|---|---|---|---|---|---|---|
| *In Matre:* | 14975 | 7 | 15 | 50 | 59 | 274 | |
| Meszes, praed. | 47 | — | — | — | — | — | 4·2 |
| Molae et dom. tegul. | 576 | — | 2 | 7 | — | — | 3·4 |
| Strat. viae ferr. | 17 | — | — | — | — | 5 | 3 |
| *Summa*: | 15615 | 7 | 17 | 57 | 59 | 279 | |

Matrim. pure cath. 1987, mixta 73. Num. Communic. 9073.

Posta et st. telegr. in loco.



4. Ibidem PAROCHIA EXTERIOR SUBURBII SZIGETANI. Erecta a. 1790. Habet matricas ab eodem anno. *Pro Ecclesia Parochiali* deservit Ecclesia Conventus PP. Ord. S. Francisci Prov. S. Joannis Capistr. a. 1697. aedificata ad S. Franciscum Stigmata recipientem. In hac Parochia sunt Capellae: S. Francisci Xav., S. Donati, haecque inter vineas, et S. Joannis Nep. in nosocomio civitatis; oratorium in hon. B. M. V. Immac. in orphanotrophio Cottus Baranya et in instit. educ. milit. pro def. patr. a. 1898. benedictum. — *Patronus:* Amp. Magistratus L. R. Civitatis Quinque-Ecclesiensis. *Usus linguae:* hungaricae. *Administrator:* A. R. P. **Sigismundus Eger**, O. F. M.

| | Cath. | A. C. | H. C. | Jud. | D. a M. Km. |
|---|---|---|---|---|---|
| *In Matre:* | 9952 | 52 | 89 | 409 | |
| *In Filialibus:* | | | | | |
| Nagyárpád | 698 | — | — | — | 4·8 |
| Kishajmás | 34 | — | — | — | 5 |
| In stationibus strati ferrei | 71 | — | — | — | 5·4 |
| In mola Megyeri | 8 | — | — | — | 5·7 |
| In vineis | 93 | — | — | — | 3·7 |
| *Summa:* | 10856 | 52 | 89 | 409 | |

Matrim. pure cath. 931, mixta 52. Num. Communic. per annum 49360.

Posta et st. telegr. in loco.

5. Ibidem PAROCHIA IN COLONIA MONTANA. *Ecclesia* nova ad S. Florianum a. 1901. aedificata, a. 1902. benedicta. *Parochia* erecta a. 1861., a quo etiam matricas habet. *Patronus*: Incl. Prima et Privil. Societas navium vaporacearum Danubii. *Usus linguae:* germanicae, hungaricae et slavicae. *Parochus:* D. **Josephus Kristóf.**

| | Cath. L. rit. | Cath. G. rit. | G. O. | A. C. | H. C. | Jud. | Un. | Sine C. | |
|---|---|---|---|---|---|---|---|---|---|
| *In Matre:* | 1082 | — | 2 | 13 | — | 8 | 4 | — | |
| In via Bányat. | 33 | — | — | — | — | — | — | — | 1 |
| „ valle Lámpás | 117 | — | — | 2 | 3 | — | — | — | 1·5 |
| „ „ Andrásb. | 186 | — | — | — | — | — | — | — | 1 |
| „ „ Istenáldás | 160 | — | — | 5 | 5 | — | — | — | 0·5 |
| „ „ Czerék | 169 | 4 | — | — | — | — | — | — | 1·5 |
| „ colla Cassian | 658 | — | — | 13 | 2 | 3 | — | 2 | 2 |

| | Cath. L.rit. | Cath. G.rit. | G.O. | A.C. | H.C. | Jud. | Unit. | Sine C. | D. a M. Km. |
|---|---|---|---|---|---|---|---|---|---|
| In valle | | | | | | | | | |
| Káposztás | 218 | — | — | 4 | — | — | — | — | 1 |
| „ Nagybányarét | 383 | — | — | 10 | 2 | — | — | — | 1·5 |
| „ via v. Bánom | 162 | — | — | 1 | — | — | — | — | 1 |
| „ via Rigoder-Szabolcs | 101 | — | — | 3 | — | — | — | — | 2·5 |
| „ via regia Szabolcs | 53 | — | — | 3 | — | 2 | — | — | 2 |
| „ domo v. Kozári | 4 | — | — | — | — | — | — | — | 1 |
| „ excub. viae ferr. | 10 | — | — | — | — | — | — | — | 1·5 |
| *Summa:* | 3336 | 4 | 2 | 54 | 12 | 13 | 4 | 2 | |

Matrim. pure cath. 741, mixta 10. Num. Communic. 800.

Posta et st. telegr.: in loco (Pécs VI.)

6. KŐVÁGÓSZŐLLŐS. *Ecclesia* ad Visitationem B. M. V. a. 1763. aedificata. *Parochia* erecta a. 1621. Matricas habet ab a. 1723. *Patronus:* V. Capitulum Quinque-Ecclesiense. *Usus linguae:* hungaricae. *Parochus:* Cl. D. **Petrus Kővágó**, Licent. SS. Theolog., Doctor Juris civ. univ. et polit.

| | Cath. | Jud. | D. a M. Km. |
|---|---|---|---|
| *In Matre:* | 796 | — | |
| *In Filialibus:* | | | |
| Cserkút, Ecclesia ad S. Joan. Bapt. | 340 | 4 | 1·58 |
| Kővágótöttős, Eccl. ad S. Nicol. Epp. aedific. 1780. | 402 | 4 | 3·05 |
| Cserkút, divert. | 20 | 3 | 4 |
| In excubiis strati ferrei | 12 | — | 5 |
| Tortyogó-telep | 11 | — | 4·4 |
| Alsó Gáfi mola | 4 | — | 0·8 |
| Felső Gáfi „ | 3 | — | 0·7 |
| In monte S. Jacobi | 8 | — | 3·3 |
| *Summa:* | 1596 | 11 | |

Matrim. pure cath. 525, mixt. nullum. Num. Communic. 1200.

Posta: in loco. St. telegr. Pellérd.

7. MECSEKSZABOLCS. *Ecclesia* ad S. Michaëlem a. 1788. restaurata. *Parochia* a. 1783. erecta, a quo matricas habet. *Patronus:* Ecclesia Cathedralis Qu.-Ecclesiensis. *Usus linguae:* hungaricae. *Parochus:* A. R. D. **Georgius Mayer**, Schol. Inspect.



| | Cath. | A. C. | H. C. | Jud. | Sine C. | D. a M. Km. |
|---|---|---|---|---|---|---|
| *In Matre:* | 2016 | 4 | 3 | 1 | — | |
| *In Filialibus:* | | | | | | |
| Szabolcsbányatelep | 1936 | 3 | 5 | 4 | 3 | 1·5 |
| Danitz puszta | 10 | — | — | — | — | 2 |
| Somogy, Eccl. in hon. SS. Cordis Jesu a. 1904. bened. | 1036 | 3 | 4 | 10 | — | 5 |
| Somogybányatelep | 452 | 2 | 3 | 6 | — | 6 |
| Kő, mola | 6 | — | — | — | — | 7 |
| *Summa:* | 5456 | 12 | 15 | 21 | 3 | |

Matrim. pure cath. 765, mixta 7. Num. Communic. 2380.

Posta, st. telegr. et telephon in loco.

8. PÜSPÖKBOGÁD. *Ecclesia* ad Nativitatem B. M. V. *Parochia* a. 1745. erecta, a quo etiam matricas ducit. Extra possessionem existit Capella S. Vendelini a. 1865. posita. *Patronus:* Episcopus Quinque-Ecclesiarum. *Usus linguae:* hungaricae, croaticae et germanicae. *Parochus:* D. **Nicolaus Újváry.**

| | Cath. | A. C. | H. C. | Jud. | D. a M. Km. |
|---|---|---|---|---|---|
| *In Matre:* | 707 | — | — | 5 | |
| *In Filialibus:* | | | | | |
| Nagykozár, Eccl. ad Nativitatem S. Joann. Bapt. | 1035 | — | 2 | 6 | 3 |
| Romonya, Capella ad SS. Rosarium a. 1871. bened. | 449 | 3 | — | 1 | 1·5 |
| Magyarsarlós, Eccl. ad Nomen B.M.V. a. 1792. aedif. | 612 | — | — | 8 | 7 |
| Zsiminye, praedium | 30 | — | — | — | 2 |
| Püspökbogádi puszta | 21 | — | — | — | 2 |
| Sarlós, divert. | 19 | — | — | — | 8 |
| *Summa:* | 2873 | 3 | 2 | 20 | |

Matrim. pure cath. 815, mixtum 1. Num. Communic. 2000.

Ult. posta: Nagykozár. St. telegr.: Pécs.

9. RÁCZVÁROS. *Ecclesia* ad Exaltationem S. Crucis a. 1756. structa. *Parochia* a. 1781. erecta, a quo matricas habet. *Patronus:* V. Capitulum Quinque-

Ecclesiense. *Usus linguae:* hungaricae. *Parochus:* D. **Josephus Walter.**

| | Cath. | H. C. | Jud. | D. aM. Km. |
|---|---|---|---|---|
| *In Matre:* | 364 | 14 | 8 | |
| *In Filialibus:* | | | | |
| Magyarürög, Eccl. ad Assumpt. B. V. M. | 535 | — | — | 2 |
| Patacs, Eccl. ad S. Martinum Episc. | 890 | 3 | 4 | 1 |
| Mecsekszentkút | 253 | — | — | 5 |
| Pécstelep | 200 | — | — | 1 |
| Máriamajor | 15 | — | — | 0·5 |
| In excubiis strati ferrei | 30 | — | — | 3 |
| *Summa:* | 2287 | 17 | 12 | |

Matrim. pure cath. 551, mixta 7. Num. Communic. 900.
Posta: in loco. St. telegr.: Pécs et Pellérd.

**Cooperatores:**

Qu.-Eccl. Par. Cathedr.: D. Josephus Schäfer, D. Carolus Müller.

„ ad B. Mariam V. Purif.: D. Stephanus Bődy, D. Joseph. Hortobágyi.

„ ad S. Augustinum: D. Arthur Stefán, D. Alexander Marton.

„ ad S. Franciscum: P. Fabianus Faragó, P. Petrus Szencsár, P. Coelestinus Novák. (O. Fr. Min.)

„ ad S. Florianum: Vacat.

Püspökbogád: D. Georgius Folnegovics,
Kővágószőllős: Vacat.
Mecsekszabolcs: D. Paulus Németh.

**Catechetae penes scholas I. r. civitatis Qu.-Ecclesiis.**

D. Franciscus Fehér,
D. Gabriel Nunkovics,
D. Stephanus Braun.

**Curati in Domo Captivorum Qu.-Ecclesiis.**

DD. Seminarii Cleri Junioris Superiores: Vice-Rector, Spiritualis et Studiorum Praefectus.



# II. Districtus Németiensis.

**(In Comitatu Baranya.)**

V.-A.-DIACONUS ET SCHOLARUM INSPECTOR:

A. R. D. **ANDREAS HORACSEK**, parochus in Görcsöny.

## Parochiae:

1. GARÉ. *Ecclesia* ad Assumpt. B. M. V. a. 1874. exstructa. *Parochia* a. 1810. erecta, matricas habet ab a. 1786. *Patronus*: Vicarius Generalis Eppalis Qu.-Eccl. *Usus linguae*: hungaricae. *Parochus*: **A. R. D. Joannes Kulcsár**, emer. V.-A.-D. Distr. Németiensis.

| | Cath. | H. C. | A. C. | Jud. | D. aM Km. |
|---|---|---|---|---|---|
| *In Matre:* | 328 | 158* | — | 3 | |
| *In Filialibus:* | | | | | |
| Bosta | 315 | 5 | 2 | 2 | 4·59 |
| Bisse | 114 | 340* | 4 | — | 6·75 |
| Pusztamalom (praedia) | 94 | 30 | — | 2 | 7·25 |
| Hattelek (praedia) | 8 | 20 | — | — | 6·25 |
| Szava | 150 | 350* | 2 | 3 | 5·05 |
| Szilvás | 325 | 6 | — | 3 | 6·59 |
| Túrony | 128 | 230* | 4 | — | 3·97 |
| Katalinmajor | 40 | 10 | — | — | 4 |
| Csarnóta | 10 | 240* | 3 | — | 3·97 |
| *Summa:* | 1512 | 1389 | 15 | 13 | |

Matrim. pure cath. 270, mixta 7. Num. Communic. 850.
Posta in loco. St. telegr. Görcsöny.

2. GÖRCSÖNY. Oppidum. *Ecclesia* ad Nativit. B. Mariae V. a. 1812. benedicta. *Parochia* erecta a. 1712., habet matricas ab a. 1761. *Patronus*: Illmus D. Rudolphus Comes Benyovszky de Urbánó et Benyo. *Usus linguae*: hungaricae. *Parochus*: **Idem, qui V.-A.-D.**

| | Cath. | A. C. | H. C. | Jud. | D. aM Km. |
|---|---|---|---|---|---|
| *In Matre:* | 751 | 1 | 15 | 15 | |
| *In Filialibus:* | | | | | |
| Baksa | 579 | — | 2 | 12□ | 3·7 |

| | | Cath. | A. C. | H. C. | Jud. | D. a M. Km. |
|---|---|---|---|---|---|---|
| Kisdér | | 294 | — | — | — | 3·2 |
| Ócsárd, Eccles. in hon. S. Ferdinandi R. a. 1894. benedicta | | 608 | — | 4 | 4 | 5·1 |
| Regenye | | 395 | — | — | 3 | 3·2 |
| Görcsönypuszta | praedia | 26 | — | — | — | 1·5 |
| Ócsárdpuszta | praedia | 25 | — | 10 | 2 | 5 |
| Rádfapuszta | praedia | 177 | — | 6 | 6 | 2·5 |
| *Summa:* | | 2855 | 1 | 37 | 42 | |

Matrim. pure cath. 867, mixt. 1. Num. Communic. 2340.

Posta et st. telegr. in loco.

3. KESZÜ. *Ecclesia* ad S. Annam a. 1781. structa. *Parochia* erecta a. 1786. et ab eodem anno matricas ducit. *Patronus*: Seminarium Cleri Junioris Quinque-Ecclesiensis. *Usus linguae*: hungaricae, croaticae et germanicae. *Parochus*: D. **Ferdinandus Csonka.**

| | | Cath. | A. C. | H. C. | Jud. | |
|---|---|---|---|---|---|---|
| *In Matre:* | | 597 | 1 | 1 | 3 | |
| *In Filialibus:* | | | | | | |
| Gyód | | 521 | — | — | 4 | 1·4 |
| Kökény, Sacell. Inventionis S. Crucis | | 665 | — | 5 | 2 | 2·4 |
| Málom, Eccl. ad S. Joseph | | 491 | — | — | 2 | 3·2 |
| Szőke | | 307 | — | — | — | 6·5 |
| Kökényi puszta | praedia | 66 | — | — | — | 4 |
| Mogyorósmajor | praedia | 15 | — | — | — | 3·2 |
| Szentpéterpuszta | praedia | 23 | — | — | — | 2·6 |
| Szentpálpuszta | praedia | 100 | — | 1 | — | 4·7 |
| Csartos, divert. | | — | — | 8 | — | 5·1 |
| *Summa:* | | 2785 | 1 | 15 | 11 | |

Matrim. pure cath. 779, mixtum nullum. Num. Communic. 1800.

Posta: Pellérd. St. telegr.: Pécs.

4. NÉMETI. *Ecclesia* ad S. Ladislaum R. H. anno 1804. benedicta. *Parochia* erecta a. 1743., matricas habet ab a. 1719. *Patronus*: Cathedralis Eccl. Quinque-Ecclesiensis. *Usus linguae*: croaticae. *Parochus*: D. **Adalbertus Horváth.**



| | | Cath. | A. C. | H. C. | Jud. | D. a M. Km. |
|---|---|---|---|---|---|---|
| *In Matre:* | | 439 | 3 | — | — | |
| *In Filialibus:* | | | | | | |
| Szalánta | | 826 | — | — | 5 | 1 |
| Pogány | | 697 | 265 | 5 | 3 | 5 |
| Eszterág, Capella SSmi Cordis a. 1905. benedicta | praed. | 95 | — | — | — | 2 |
| Nándorliget | praed. | 43 | — | — | — | 4 |
| *Summa:* | | 2100 | 268 | 5 | 8 | |

Matrim. pure cath. 497, mixta 3. Num. Communic. 982.

Posta in Szalánta. St. telegr. Áta

5. PELLÉRD. *Ecclesia* ad S. Margaritam V. M. a. 1700. aedificata. Extra possessionem situm est Sacell. S. Crucis. *Parochia* a. 1700. erecta, habet matricas ab a. 1721. *Patronus:* Spect. D. Colomannus Brázay. *Usus linguae:* hungaricae. *Parochus:* D. **Martinus Molnár.**

| | Cath. | H. C. | Jud. | |
|---|---|---|---|---|
| *In Matre:* | 1117 | 1 | 20 | |
| *In Filialibus:* | | | | |
| Pécsarányos | 493 | — | 2 | 5·4 |
| Keménygadány | 168 | — | — | 5·5 |
| Pázdán | 93 | — | — | 4·6 |
| Keresztes praed. | 104 | — | — | 5 |
| *Summa:* | 1975 | 1 | 22 | |

Matrim. pure cath. 679, mixt. nullum. Num. Communic. 1881.

Posta in loco. St. telegr., statio viae ferr. Pellérd.

6. SIKLÓSBODONY. *Ecclesia* ad Exaltationem S. Crucis a. 1754. aedificata. *Parochia* erecta a. 1734., a quo et matricas habet. *Patronus*: Dominium Üszögense. *Usus linguae*: hungaricae. *Parochus*: D. **Franciscus Varga.**

| | Cath. | A. C. | H. C. | Jud. | |
|---|---|---|---|---|---|
| *In Matre:* | 270 | — | — | — | |
| *In Filialibus:* | | | | | |
| Babarczszőllős | 260 | — | — | — | 2·3 |
| Czinderybogád | 60 | — | 180* | 4 | 6·7 |
| Alsóegerszeg, Capella coemet. in hon. S. Pauli Ap. a. 1888. benedicta. | 280 | 3 | — | — | 4·4 |

| | | Cath. | A. C. | H. C. | Jud. | D. a M. Km. |
|---|---|---|---|---|---|---|
| Hegyszentmárton | | 272 | — | — | 2 | 4 |
| Kórós | | 20 | — | 570* | 12 | 11 |
| Márfa | | 16 | 3 | 230* | 10 | 10·9 |
| Mogyorósd | | 285 | — | — | — | 2·3 |
| Rádfalva | | 28 | — | 228* | 2 | 7·1 |
| Tengeri | | 233 | 5 | — | — | 4·2 |
| Ujmindszent | | 74 | 2 | 148* | — | 7·8 |
| Diósviszló | | 122 | — | 550* | 11 | 7·2 |
| Almás | praedia | 32 | — | — | 3 | 7·2 |
| Avas | praedia | 16 | — | — | — | 7 |
| Palaj | praedia | 42 | — | 7 | 3 | 7·2 |
| Kissárostó | praedia | 8 | — | — | — | 7·6 |
| Nagysárostó | praedia | 16 | — | — | — | 7 |
| Tengeri | praedia | 8 | — | — | — | 4·8 |
| Tüskés | praedia | 34 | — | 12 | 4 | 6 |
| Vaskapú | praedia | 70 | — | 42 | 3 | 4·4 |
| Kétág (Gulyatanya) | | 8 | — | — | — | 8 |
| | *Summa*: | 2154 | 13 | 1967 | 54 | |

Matrim. pure cath. 622, mixta 8. Num. Communic. 1200.

Posta in Baksa. St. teleph. Baksa.

7. VAJSZLÓ. Oppidum. *Ecclesia* ad Assumptionem B. M. V. a. 1776. aedificata. *Parochia* a. 1747. fundata, a quo et matricas habet. *Patronus*: Fundus Religionis. Commun. cath. ab a. 1891. autonomia pollet. *Usus linguae*: hungaricae. *Parochus*: D. **Stephanus Stokinger**, Not. Distr.

| | Cath. | A. C. | H. C. | Jud. | |
|---|---|---|---|---|---|
| *In Matre*: | 329 | 3 | 943* | 70 | |
| *In Filialibus*: | | | | | |
| Adorjás | 15 | — | 227* | 5 | 7·92 |
| Besencze | 25 | — | 309* | 5 | 7·33 |
| Drávacsepely | 26 | — | 445* | 3 | 14·15 |
| Czun | 25 | — | 370* | 10 | 9·70 |
| Baranyahidvég | 25 | — | 405* | 5 | 3·40 |
| Hirits | 70 | — | 412* | 10 | 5·40 |
| Kémes | 60 | — | 508* | 15 | 10·99 |
| Kemse | 5 | — | 300* | 7 | 8·05 |
| Kiscsány | 20 | — | 439* | 3 | 6·39 |
| Kisszentmárton | 30 | — | 320* | 7 | 5·92 |
| Luzsok | 5 | — | 421* | 4 | 3·98 |
| Nagycsány | 28 | — | 125* | 5 | 4·12 |



| | | Cath. | A. C. | H. C. | Jud. | D. a M. Km. |
|---|---|---|---|---|---|---|
| Oszró | | 40 | — | 307* | 9 | 6·86 |
| Páprád | | 70 | — | 115* | 5 | 4·47 |
| Drávapiski | | 20 | — | 217* | 4 | 9·86 |
| Piskó | | 75 | — | 670* | 10 | 7·73 |
| Sámod | | 10 | — | 279* | 3 | 6·13 |
| Szaporcza | | 35 | — | 412* | 5 | 13·14 |
| Tésenfa | | 20 | — | 235* | 3 | 13·69 |
| Vejti | | 10 | — | 360* | 5 | 6·55 |
| Zaláta | | 85 | — | 520* | 6 | 11·37 |
| Borostyán | divert. | 80 | — | 5 | — | 2 |
| Csóka | divert. | 16 | — | 2 | — | 4 |
| Czún | divert. | 40 | — | 10 | 2 | 11 |
| Daróczihalma, Ecclesia S. Nominis B. M. V. a. 1872. aedificata, a. 1879. benedicta. | | 100 | — | 4 | — | 6·60 |
| Kápolna | praedia | 70 | — | 10 | — | 7 |
| Kelemenliget | praedia | 135 | — | 2 | — | 9 |
| Páprád | praedia | 80 | 3 | 4 | 4 | 4 |
| Zehi | praedia | 175 | 3 | 4 | — | 9 |
| Monyoroska | praedia | 25 | — | 5 | — | 6 |
| Hobogy | praedia | 15 | — | — | — | 19 |
| | *Summa*: | 1764 | 9 | 8385 | 205 | |

Matrim. pure cath. 400, mixta 40. Num. Communic. 980.

Posta et st. telegr. in loco.

**Cooperator**:

Vajszló: D. Josephus Hegedüs.

---

## III. Districtus Szentlőrinczensis.

**(In Comitatu Baranya.)**

V.-A.-DIACONUS ET SCHOLARUM INSPECTOR:

A. R. D. **FRANCISCUS KRECHT**,

Parochus Szentdienesensis.

## Parochiae:

1. BAKONYA. *Ecclesia* ad S. Georgium M. antiquissima, a. 1867. ampliata. Adest in montibus vitiferis etiam capella S. Antonii Paduani a. 1807. structa. *Parochia* 1788. erecta, ab eodem anno matricas habet. *Patronus*: V. Capitulum Quinque-Ecclesiense. *Usus linguae*: hungaricae. *Parochus*: D. **Ignatius Dreven.**

| | Cath. | Jud. | D. a M. Km. |
|---|---|---|---|
| *In Matre*: | 534 | 4 | |
| *In Filialibus*: | | | |
| Boda, Eccl. hon. S. Joan. Bapt. 1908. benedicta | 660 | 3 | 3·8 |
| Márkó, divert. cum molis | 22 | — | 2 |
| *Summa*: | 1216 | 7 | |

Matrim. pure cath. 428, mixt. nullum. Num. Communic. 917.

Posta: Kővágószőllős. St. telegr. Pellérd.

2. BÜKKÖSD. Oppidum. *Ecclesia* in honorem S. Nominis B. M. V. et S. Joannis Nep. a. 1792. consummata, a. 1796. consecrata. *Parochia* a. 1788. erecta; matricas habet ab a. 1789. *Patronus*: Spect. D. Franciscus Jeszenszky de Kis-Jeszen et Megyefalva. *Usus linguae*: hungaricae. *Parochus*: D. **Emericus Szabó.**

| | Cath. | A.C. | H.C. | Jud. | D. a M. Km. |
|---|---|---|---|---|---|
| *In Matre*: | 689 | 5 | — | 7 | |
| *In Filialibus*: | | | | | |
| Cserdi, Capella in hon. S. Martini structa a. 1851., a. 1907. neoerecta et benedicta | 349 | — | — | 3 | 4 |
| Dinnyeberki | 323 | 1 | — | 13 | 5 |
| Helesfa, Eccl. SS. Petri et Pauli AA. a. 1722. structa | 483 | 6 | 11 | 5 | 3·5 |
| Megyefa | 491 | — | 3 | 7 | 2 |
| Szentdomján | 97 | — | — | — | 4 |
| Szentdomján külső puszta | 80 | — | — | — | 5 |
| Ratkóca | 60 | — | 1 | — | 4 |
| Górica | 4 | — | — | — | 4·5 |
| Helesfai szőlőtelep | 75 | 2 | — | — | 2·5 |



| | Cath. | A. C. | H. C. | Jud. | D. a M. Km. |
|---|---|---|---|---|---|
| Kishegy (Megyefa) | 33 | — | — | — | 7 |
| Stratum viae ferreae | 14 | — | — | 2 | 1 |
| *Summa*: | 2698 | 14 | 15 | 37 | |

Matrim. pure cath. 863, mixta 8. Num. Communic. 1550.

Posta et st. telegr.: in loco.

3. KISASSZONYFA. *Ecclesia* ad Nativitatem B. M. V. a. 1765. posita. *Parochia* a. 1728. erecta, a quo etiam matricas habet. *Patronus*: Illmus D. Comes Joannes Draskovich. *Usus linguae*: hungaricae. *Parochus*: D. **Abel Káin.**

| | Cath. | H. C. | Jud. | D. a M. Km. |
|---|---|---|---|---|
| *In Matre:* | 473 | 1 | 6 | |
| *In Filialibus*: | | | | |
| Gilvánfa | 303 | 3 | 3 | 5·1 |
| Magyartelek | 416 | — | 4 | 2·6 |
| Ózdfalu | 605 | — | 2 | 2·7 |
| Téseny | 714 | 2 | 7 | 4·6 |
| Kőris (praedia) | 20 | — | — | 3·2 |
| Kerekalja (praedia) | 55 | — | — | 3·8 |
| Gáborpuszta (praedia) | 4 | — | — | 3·2 |
| *Summa*: | 2590 | 6 | 22 | |

Matrim. pure cath. 734, mixt. nullum. Num. Communic. 1781.

Posta: Magyarmecske. St. telegr.: Baksa.

4. MAGYARSZENTIVÁN. *Ecclesia* ad S. Joann. Bapt. a. 1809. benedicta *Parochia* erecta a. 1813., a quo et matricas habet. *Patronus*: Illmus D. Rudolphus L. B. Biedermann, *Usus linguae*: hungaricae. *Parochus*: D. **Stephanus Ábrahám.**

| | Cath. | H. C. | Jud. | D. a M. Km. |
|---|---|---|---|---|
| *In Matre*: | 460 | — | 8 | |
| *In Filialibus*: | | | | |
| Vásárosszentgál | 622 | 3 | 12 | — |
| Gusztávműve, praedium | 242 | 12 | — | 2 |
| *Summa*: | 1324 | 15 | 20 | |

Matrim. pure cath. 388, mixta 6. Num. Communic. 980.

Posta et st. telegr. in loco.

5. NAGYBICSÉRD. *Ecclesia* ad Ascensionem D. N. I. Chr. 1837. consummata. *Parochia* erecta a. 1787., a quo matricas habet. *Patronus*: V. Capitulum Quinque-Ecclesiense. *Usus linguae*: hungaricae. — *Parochus*: D. **Ludovicus Beck**, Not. Distr.

| | Cath. | A. C. | Jud. | D. aM Km. |
|---|---|---|---|---|
| *In Matre*: | 580 | 4 | 12 | |
| *In Filialibus*: | | | | |
| Kisbicsérd | 430 | — | 8 | 1 |
| Zók | 350 | — | 4 | 2·3 |
| Fenyős, praed. | 95 | 1 | — | 4·4 |
| Gyalán, divert. | 2 | 2 | — | 3·4 |
| In excubiis strat. ferr. | 14 | — | — | |
| *Summa*: | 1471 | 7 | 24 | |

Matrim. pure cath. 414, mixt. 3. Num. Comm. 1090.
Posta: Szabadszentkirály. St. telegr.: Szentlőrincz.

6. SUMONY. *Ecclesia* ad S. Sigismundum a. 1866. benedicta. *Parochia* erecta a. 1793., a quo et matricas habet. *Patronus*: V. Capitulum Quinque-Ecclesiense. *Usus linguae*: hungaricae. *Parochus*: D. **Adalbertus Csurda.**

| | Cath. | H. C. | Jud. | |
|---|---|---|---|---|
| *In Matre*: | 760 | 2 | 5 | |
| *In Filialibus*: | | | | |
| Bánfa | 745 | 3 | 4 | 4 |
| Hernádfa | 46 | 100 | — | 4 |
| Katádfa | 12 | 463* | 6 | 5·5 |
| Magyarmecske | 98 | 845* | 13 | 5 |
| Monosokor | 26 | 206* | 4 | 3·5 |
| Rónádfa | 24 | 316* | 3 | 3·5 |
| Bodorfa | 76 | 8 | — | 6·5 |
| Csoboka | 263 | 25 | 2 | 2 |
| Kakasdmajor | 36 | — | — | 2 |
| Lajosháza | 92 | — | — | 4 |
| Elekmajor | 33 | 2 | — | 4·5 |
| Kárász | 600 | 32 | 5 | 4·5 |
| Dóczypuszta | 61 | 3 | — | 4·5 |
| *Summa*: | 2882 | 2005 | 42 | |

Matrim. pure cath. 606, mixta 8. Num. Communic. 1354.
Posta et st. telegr. in loco.



7. SZABADSZENTKIRÁLY. Oppidum. *Ecclesia* in honorem S. Stephani Regis H. a. 1849. consummata et consecrata, a. 1901. ampliata. *Parochia* erecta circa a. 1670., matricas habet ab a. 1715. *Liberae Collationis Episcopalis. Usus linguae*: hungaricae. *Parochus*: D. **Geysa Ujvary.**

| | Cath. | A. C. | Jud. | D.aM. Km. |
|---|---|---|---|---|
| *In Matre*: | 853 | 1 | 5 | |
| *In Filialibus*: | | | | |
| Pécsbagota, Capella in hon. B. V. M. tit. Carm. a. 1889. benedicta | 149 | — | — | 3 |
| Gerde | 291 | — | 5 | 2·6 |
| Rugásd | 203 | — | — | 2·6 |
| Kisvarjas | 128 | — | — | 1·4 |
| Velény (cum praed.) | 307 | — | 4 | 2·4 |
| *Summa*: | 1931 | 1 | 14 | |

Matrim. pure cath. 619, mixtum 1. Num. Communic. 1503.
Posta in loco. St. telegr. Szentlőrincz.

8. SZENTDIENES. *Ecclesia* ad S. Dionysium E. M. aedificata a. 1797. *Parochia* erecta a. 1751., a quo et matricas habet. *Patronus*: Cels. Princeps Nicolaus Esterházy de Galantha. *Usus linguae*: hungaricae. *Parochus*: **Idem, qui V.-A.-D.**

| | Cath. | H. C. | Jud. | |
|---|---|---|---|---|
| *In Matre*: | 619 | 7 | 8 | |
| *In Filialibus*: | | | | |
| Botyka | 48 | 369* | — | 9·5 |
| Kispeterd | 72 | 318* | — | 10·4 |
| Nagypeterd | 6 | 417* | 6 | 7·6 |
| Nagyváty | 58 | 395* | 5 | 6·6 |
| Nyugotszenterzsébet | 39 | 283* | 4 | 4·5 |
| Rózsafa | 11 | 482* | — | 4·5 |
| Ranódfa-puszta | 96 | 80 | — | 3·5 |
| Kishid alias Sebes praed. | 8 | 3 | — | 11·4 |
| Simonfalva | 48 | 32 | — | 4·5 |
| Csatahely praed. | 65 | 58 | 2 | 4·2 |
| *Summa*: | 1070 | 2444 | 25 | |

Matrim. pure cath. 413, mixta 5. Num. Communic. 619.

Posta in Szentlőrincz. St. telegr. Sumony.

9. SZENTLŐRINCZ. *Ecclesia* ad S. Laurentium M. a. 1718. aedificata. *Parochia* a. 1720. erecta, a quo et matricas habet. *Patronus*: Cels. Princeps Nicolaus Esterházy de Galantha. *Usus linguae*: hungaricae. *Parochus*: A. R. D. **Julius Tóth**, Ass. Cons.

| | Cath. | A. C. | H. C. | Jud. | D. a M. Km. |
|---|---|---|---|---|---|
| *In Matre*: | 1690 | 4 | 21 | 87□ | |
| *In Filialibus*: | | | | | |
| Csonkamindszent, Eccl. OO. SS. a. 1902. bened. | 319 | — | — | — | 2·69 |
| Kacsóta } praedia | 379 | — | 51 | 8 | 2·32 |
| Tarcsa } praedia | 289 | — | 15 | — | 3·44 |
| Keresztes } praedia | 207 | — | — | — | 3·58 |
| Koplaló } praedia | 19 | — | — | — | 4·31 |
| Pöszéri p. | 59 | — | 5 | — | 2·50 |
| In statione et excubiis strati ferrei. | 107 | — | — | — | 1·54 |
| *Summa*: | 3069 | 4 | 92 | 95 | |

Matrim. pure cath. 715, mixta 6. Num. Communic. 2011.

Posta, st. telegr. et teleph. in loco.

**Cooperator**:

Bükkösd: D. Stephanus Cséplő.

---

# IV. Districtus Siklósensis.

**(In Comitatu Baranya.)**

V.-A.-DIACONUS ET SCHOLARUM INSPECTOR:

A. R. D. **CAROLUS SCHULTZ**,

Parochus in Beremend.

## Parochiae:

1. BEREMEND. *Ecclesia* ad S. Michaelem Arch. a. 1808. aedificata, a. 1904. restaurata. Extra possessionem



situm est Sacellum S. Rochi ante semialterum saeculum exstructum. Ab a. 1720. matricas habet. *Patronus*: Cels. Princeps Georgius Schaumburg-Lippe. *Usus linguae*: illyricae, germanicae et hungaricae. *Parochus*: **Idem, qui V.-A.-D.**

| | Cath. | G. O. | A. C. | H. C. | Jud. | Sine C. | D. a M. Km. |
|---|---|---|---|---|---|---|---|
| *In Matre*: | 1175 | 381† | 2 | 230* | 70□ | — | |
| *In Filialibus*: | | | | | | | |
| Kássád | 650 | 7 | — | — | 10 | — | 4·5 |
| Petárda, Eccl. ad S. Laurent. in loco antiquae a. 1903. structa et benedicta | 855 | — | — | — | 5 | 8 | 5·3 |
| Torjáncz, Eccl. a. 1850. benedicta in hon. Nativ. B. M. V. | 614 | 3 | 1 | 4 | 3 | — | 8·8 |
| Ujbezdán (colonia) | 600 | — | — | — | 5 | 30 | 7·9 |
| Ráczbóly } praed. | 256 | 37 | 2 | 30 | — | — | 2·4 |
| Ujmajor } praed. | 41 | 17 | — | — | — | — | 4·6 |
| Zálogos } praed. | 82 | — | — | 12 | — | — | 4·8 |
| Gréda } major | 13 | 5 | — | — | — | — | 6 |
| Zsidópuszta } major | 35 | 8 | — | — | — | — | 7 |
| Bakánka } major | 3 | — | — | — | — | — | 9·7 |
| Piszkura } major | 44 | 19 | — | — | — | — | 3·8 |
| Verbák } major | 22 | — | — | — | — | — | 8·5 |
| Jeszenik } major | 10 | — | — | — | — | — | 4 |
| Pluzsár } major | 2 | — | — | — | — | — | 4·8 |
| Eperjes } major | 41 | 2 | — | 4 | 1 | — | 9 |
| Medrovics } major | 12 | — | — | — | — | — | 10 |
| Lánka } major | 5 | — | — | — | — | — | 10·5 |
| Czigánytelep } major | 114 | 10 | — | — | — | — | 10 |
| Utrina } major | 3 | 2 | — | — | — | — | 10 |
| Repnyák } divert. | 2 | — | — | 5 | — | — | 10 |
| Vörös } divert. | 8 | 3 | — | 2 | — | — | 2·3 |
| *Summa*: | 4587 | 494 | 5 | 287 | 94 | 38 | |

Matrim. pure cath. 1200, mixta 6. Num. Communic. 2250.

Posta in loco. St. telegr. in Magyarbóly.

2. GYŰD. *Ecclesia* honoribus M. Mariae Virginis dicata a. 1739. Catholicis restituta est. Sacer hic locus

Marianus ab immemoriali tempore a cultu in B. Mariam Virginem celebratissimus est. *Parochia* erecta a. 1810., inde habet etiam matricas. *Usus linguae*: hungaricae, germanicae et croaticae. *Administrator*: A. R. P. **Camillus Kimmel**, Ord. Fr. Min., Residentiae Praesidens.

| | | Cath. | A.C. | H. C. | Jud. | D. a M. Km. |
|---|---|---|---|---|---|---|
| *In Matre:* | | 301 | 1 | 420* | — | |
| *In Filialibus:* | | | | | | |
| Drávacsehi | | 39 | — | 520* | 8 | 17 |
| Drávapalkonya | | 33 | — | 560* | 4 | 17 |
| Drávaszabolcs | | 46 | — | 420* | 3 | 11 |
| Drávaszerdahely | | 8 | — | 350 | 4 | 12·5 |
| Harkány | | 160 | — | 530* | 60□ | 5·02 |
| Ipacsfa | | 14 | — | 380* | 10 | 7·91 |
| Kovácshida | | 26 | — | 360* | 5 | 11 |
| Terehegy | | 48 | — | 340* | 6 | 6·95 |
| Kendergyártelep | | 180 | — | 40 | 15 | 16 |
| Psikpuszta | praedia | 41 | — | 6 | — | 6·5 |
| Dázsony | | 38 | — | 4 | — | 13 |
| Szödöny | | 24 | — | 6 | — | 12 |
| Lulu | | 60 | — | 8 | — | 7 |
| Lajosháza | | 40 | — | 10 | — | 12 |
| Mihályháza | | 15 | — | 6 | — | 4 |
| *Summa*: | | 1073 | 1 | 3960 | 115 | |

Matrim. pure cath. 250, mixta 21. Num. Communic. cum peregr. 33000.

Posta in loco. St. telegr. Siklós.

3. LAPÁNCSA. *Ecclesia* ad Immac. Conceptionem B. M. V. a. 1781. structa et a. 1895. renovata. *Parochia* a. 1850. erecta, a quo et matricas habet. *Liberae Collationis Episcopalis. Usus linguae*: germanicae. *Parochus*: D. **Josephus Pál.**

| | Cath. | G. O. | A.C. | H.C. | Jud. | D. a M. Km. |
|---|---|---|---|---|---|---|
| *In Matre*: | 480 | — | — | — | 3 | |
| *In Filialibus*: | | | | | | |
| Illocska, Capella a. 1891. in hon. S. Martini E. benedicta | 320 | 300† | 1 | — | 6 | 3·6 |
| Magyarbóly, Sacellum domui scholari adjectum a. 1862. in hon. S. Elisabeth. benedictum | 242 | 298† | 420* | 6 | 15 | 4·1 |
| Lippópuszta | 306 | 32 | 18 | 4 | — | 3·26 |
| Kislippó | 50 | 4 | — | — | — | 3·58 |
| Idamajor | 100 | 20 | 22 | 8 | — | 3·62 |
| Magyarbólyipuszta | 50 | 28 | 18 | 4 | — | 3·96 |
| Illocskai puszta (praedia) | 16 | 12 | 4 | 2 | — | 4 |
| Csajra | 6 | 4 | 2 | 4 | — | 5·28 |
| Németmároki p. | 2 | 6 | — | — | — | 6·8 |
| Dubrava | — | 6 | 4 | — | — | 5·16 |
| *Summa*: | 1572 | 710 | 489 | 28 | 24 | |



Matrim. pure cath. 452, mixt. 1. Num. Communic. 960.

Posta in loco. St. telegr. Magyarbóly.

4. LIPPÓ *Ecclesia* ad Praesent. B. M. V. a. 1836. posita. *Curatia* a. 1857. est erecta, a quo et matricas habet. *Liberae Coll. Eppallis. Usus linguae*: germanicae. *Curatus*: vacat. *Administrator*: D. **Guilelmus Fuchs.**

| | Cath. | G. O. | A. C. | H. C. | Jud. | D. a M. Km. |
|---|---|---|---|---|---|---|
| *In Matre*: | 652 | 334† | — | 3 | 13 | |
| *In Filialibus*: | | | | | | |
| Bezedek, Eccl. ad S. Vendelin. a. 1893. restaurata | 472 | 119 | 7 | 2 | 17□ | 1·4 |
| Sárok | 175 | 330† | 3 | — | 18 | 4·5 |
| Ivándárda | 139 | 30 | 317* | 32 | 12 | 4·1 |
| *Summa*: | 1438 | 813 | 327 | 37 | 60 | |

Matrim. pure cath. 367, mixtum nullum. Num. Communic. 950.

Posta in loco. St. telegr. Főherczeglak.

5. NÉMETMÁROK. *Ecclesia* ad SS. Simonem et Judam Thaddaeum AA. anno 1793. aedificata. *Parochia* eretca a. 1742., habet matricas ab a. 1745. *Patronus*: Cels. Princeps Georgius Schaumburg-Lippe. *Usus linguae*: germanicae. *Parochus*: D. **Josephus Kuhl.**

| | Cath. | G. O. | H. C. | Jud. | D. a M. Km. |
|---|---|---|---|---|---|
| *In Matre*: | 563 | 5 | — | 3 | |
| *In Filialibus*: | | | | | |
| Herczegszentmárton, Ecclesia nova a. 1901. in hon. S. Martini E. benedicta | 204 | — | 2 | — | 1·6 |
| Pócsa, Capella nova aedificata a. 1905. et in hon. S. Catharinae benedicta | 294 | 115 | — | 3 | 7·7 |
| Virágos, Ecclesia ad S. Emericum a. 1793. benedicta | 343 | — | 5 | 3 | 3·7 |
| Pócsapuszta } praedia | 51 | — | — | — | 6·5 |
| Szentmárton } praedia | 49 | 37 | 21 | — | 1·2 |
| *Summa*: | 1504 | 157 | 28 | 9 | |

Matrim. pure cath. 392, mixt. 2. Num. Communic. 901.

Posta in loco. St. telegr. Villány.

6. SIKLÓS. Oppidum. *Ecclesia* ad SS. Trinitatem a. 1685. structa. In Castro exstat Sacellum ad Immac. Concept. B. M. V., alterum in Coemeterio ad S. Crucem. *Parochia* antiquissima aliquando per Benedictinos administrata (usque a. 1543.), demum a. 1689. reerecta, matricas habet ab a. 1724. Administratio commissa PP. O. S. Francisci. *Usus linguae*: hungaricae et croaticae. *Administrator*: A. R. P. **Gerardus Kovács**, Praesidens Conventus.

| | Cath. | G. O. | A. C. | H. C. | Jud. | |
|---|---|---|---|---|---|---|
| *In Matre*: | 3000 | 1000† | 45 | 1020* | 750□ | |
| *In Filialibus*: | | | | | | |
| Gordisa | 50 | — | — | 450* | 10 | 6·1 |
| Egyházasharaszti | 45 | — | — | 570* | 8 | 6·7 |
| Kisharsány | 50 | — | — | 580* | 7 | 5·2 |
| Nagyharsány, olim Eccl. S. Barbarae | 150 | — | — | 1050* | 80 | 7·7 |
| Matty | 50 | — | — | 500* | — | 7·3 |
| Siklósnagyfalu | 35 | — | — | 740* | 12 | 9·1 |
| Nagytótfalu | 25 | — | — | 550* | 10 | 4·6 |
| Old | 8 | — | — | 480* | — | 10·4 |
| Alsószentmárton, Eccl. ad S. Martinum E. a. 1797. aedificata | 850 | 96 | — | — | 5 | 7·3 |



| | Cath. | G. O. | A. C. | H. C. | Jud. | D. a M. Km. |
|---|---|---|---|---|---|---|
| Kistapolcza, Eccl. ad Exalt. S. Crucis a. 1783. aedificata | 50 | — | — | 270 | — | 8·2 |
| Gyürüs } pracdia | 60 | — | — | — | — | 10 |
| Sáripuszta } pracdia | 25 | — | — | 250 | — | 3 |
| Vöröspuszta } pracdia | 10 | — | — | — | — | 10 |
| *Summa*: | 4408 | 1096 | 45 | 6460 | 882 | |

Matrim. pure cath. 1250, mixta 50. Num. Communic. 3400.

Posta et st. telegr. in loco.

7. VILLÁNY. *Ecclesia* ad SS. Nomen B. M. V. a. 1753. aedificata. *Parochia* a. 1776. erecta, a quo et matricas ducit. *Patronus*: Serenissimus Caes. et Reg. Archidux Fridericus. *Usus linguae*: germanicae. *Parochus*: D. **Eduardus Koch**, Not. Distr.

| | Cath. | G. O. | A. C. | H. C. | Jud. | |
|---|---|---|---|---|---|---|
| *In Matre*: | 2374 | 48† | 9 | 21 | 66□ | |
| *In Filialibus*: | | | | | | |
| Villánykövesd, Eccl. ad Assumpt. B. M. V. a. 1780. erecta | 484 | — | — | — | — | 4 |
| Kisjakabfalva, Eccl. ad SS. AA. Petrum et Paulum a. 1835. aedificata et bened. | 467 | — | — | — | — | 5 |
| *Summa*: | 3325 | 48 | 9 | 21 | 66 | |

Matrim. pure cath. 852, mixta 7. Num. Communic. 1400.

Posta, st. telegr. et teleph. in loco.

**Cooperatores**:

Beremend: D. Josephus Zserdin.
Gyűd: Vicarius. V. P. Gentilis Hamhaber.
Siklós: P. Protasius Potlacsnik.
Villány: D. Mathias Weyer.

# V. Districtus Dárdaensis.

**(In Comitatu Baranya).**

V.-A.-DIACONUS ET SCHOLARUM INSPECTOR:

A. R. D. **JOSEPHUS BALOG,**

Parochus in Laskafalu.

## Parochiae:

1. BARANYASZENTISTVÁN. *Ecclesia* ad Inventionem S. Crucis a. 1791. erecta. Curatia ab a. 1859., a quo et matricas habet, et ab a. 1861. *Parochia. Liberae Collationis Episcopalis. Usus linguae*: germanicae, croaticae et hungaricae. *Parochus*: D. **Carolus Bödy.**

| | | Cath. | G. O. | A. C. | Jud. | D. a M. Km. |
|---|---|---|---|---|---|---|
| *In Matre*: | | 1006 | 13 | — | 9 | |
| *In Filialibus*: | | | | | | |
| Bolmány | praedia | 234 | 1050† | 277 | 17 | 5·3 |
| Györgyudvar | praedia | 20 | 40 | — | — | 8 |
| Majskamegye | praedia | 110 | 30 | — | — | 6·6 |
| In domo tegularia | | 10 | — | — | — | — |
| *Summa*: | | 1340 | 1133 | 277 | 26 | |

Martim. pure cath. 335, mixta 2. Num. Communic. 800.

Posta in loco (posta-ügyn.) St. telegr. Pélmonostor.

2. BELLYE. *Ecclesia* ad Immac. Conceptionem B. M. V. a. 1675. aedificata. *Parochia* a. 1758. erecta, habet matricas ab a. 1722. *Patronus*: Serenissimus Caes. et Reg. Archidux Fridericus. *Usus linguae*: germanicae et hungaricae. *Parochus*: D. **Stephanus Glück.**

| | Cath. | G. O. | A. C. | H. C. | Jud. | Sine C. | D. a M. Km. |
|---|---|---|---|---|---|---|---|
| *In Matre*: | 685 | 8 | 7 | 502* | 4 | 7 | — |
| *In Filialibus*: | | | | | | | |
| Várdarócz | 70 | 10 | 1 | 800* | 6 | 9 | 3 |



| | | Cath. | G. O. | A. C. | H. C. | Jud. | Sine C. | D. a M. Km. |
|---|---|---|---|---|---|---|---|---|
| Jenőfalva | | 375 | — | — | — | — | — | 5 |
| Kopács | | 110 | 9 | 2 | 1040* | — | 4 | 4 |
| Laskó | | 145 | 5 | 2 | 1080* | 3 | 13 | 8 |
| Dud-Kőriserdő, Capella pro Sereniss. Familia Patroni a. 1898. erecta | | 50 | — | — | — | — | — | 13 |
| Dunaipuszta | | 21 | 3 | 3 | 18 | — | — | 8 |
| Hulló | | 4 | — | — | 2 | — | — | 25 |
| Keskenyerdő | praed. | 450 | 20 | — | 5 | — | — | 10 |
| Kisbajár | praed. | 4 | — | — | — | — | — | 10 |
| Nagybajár | praed. | 5 | — | — | — | — | — | 15 |
| Metzepuszta | praed. | 42 | 44 | — | — | — | — | 3 |
| Petres | praed. | 7 | — | — | — | — | — | 25 |
| Sarokerdő | praed. | 44 | — | — | — | — | — | 12 |
| Szivattyu | praed. | 6 | — | — | — | — | — | 9 |
| Tököspuszta | praed. | 7 | — | — | — | — | — | 17 |
| Vadaskert | praed. | — | 2 | — | — | — | — | 26 |
| In excubiis strati ferrei | | 14 | — | — | — | — | — | 3 |
| *Summa*: | | 2039 | 101 | 15 | 3447 | 13 | 33 | |

Matrim. pure cath. 410, mixta 37. Num. Communic. 400.

Posta in loco. St. telegr. in Dárda.

3. DÁRDA. Oppidum. *Ecclesia* ad S. Joannem Bapt. a. 1746. restaurata. *Parochia* erecta a. 1717. Matricas ab a. 1776. habet. *Patronus*: Cels. Princeps Georgius Schaumburg-Lippe. *Usus linguae*: germanicae et hungaricae. *Parochus*: D. **Alexander Gaál,** Not. Distr.

| | Cath. | G. O. | A. C. | H. C. | Jud. |
|---|---|---|---|---|---|
| *In Matre*: | 1841 | 799† | 37 | 41 | 112□ |
| *In Filialibus*: | | | | | |
| Kisdárda | 248 | 1 | — | — | — |
| Uj-Ugles | 91 | 47 | 6 | 5 | — |
| Csillagcsárda | 21 | — | — | — | — |
| *Summa*: | 2201 | 847 | 43 | 46 | 112 |

Matrim. pure cath. 408, mixta 10. Num. Communic. 1074.

Posta et st. telegr. in loco.

4. HERCZEGSZŐLLŐS. *Ecclesia* ad S. Michaelem Archang. ab immemoriali tempore qua capella existens a. 1840. ampliata. *Parochia* erecta a. 1851., a quo et matricas habet. *Usus linguae*: hungaricae, germanicae et croaticae. *Liberae Collationis Episcopi. Parochus*: D. **Michael Horváth.**

| | | Cath. | G. O. | A. C. | H. C. | Jud. | SineC. | D. a M. Km. |
|---|---|---|---|---|---|---|---|---|
| *In Matre*: | | 660 | 642 | 5 | 386* | 62 | 16 | |
| *In Filialibus*: | | | | | | | | |
| Albertfalu, Eccl. S. Martini Eppi a. 1877. benedicta | | 1004 | — | 2 | — | 8 | — | 7 |
| Karancs, Eccl. S. Donati Eppi M. a. 1870. renovata | | 898 | 20 | 2 | 582* | 18 | 51 | 3·8 |
| Kő | | 77 | 12 | 2 | 276* | 10 | 9 | 3·1 |
| Sepse | | 509 | — | 3 | 570* | 8 | 19 | 4·7 |
| Frigyesföld | praedia. | 264 | 5 | — | 52 | — | — | 7·2 |
| Rampeltföld | | 138 | 10 | — | 36 | — | — | 9·1 |
| Sebesér | | 70 | — | — | 10 | — | — | 10 |
| Széleshát | | 6 | — | — | — | — | — | 8·3 |
| Almáska | | 8 | — | — | — | — | — | 8·3 |
| Jesszeföld | | 132 | 68 | — | 36 | — | — | 3·8 |
| Albertpuszta | | 243 | 44 | — | 6 | — | — | 6·6 |
| Mitvár | | 68 | 14 | — | 12 | — | — | 6·3 |
| Nyerges | | 36 | 6 | — | 5 | — | — | 9·4 |
| Karancsrév | | 120 | 68 | 13 | 16 | — | — | 3·8 |
| Csányitanya | | 20 | — | — | 4 | — | — | 4 |
| *Summa*: | | 4253 | 889 | 27 | 1991 | 106 | 95 | |

Matrim. pure cath. 948, mixta 24. Num. Communic. 2340.

Posta in loco. St. telegr. Pélmonostor.

5. LASKAFALU. *Ecclesia* ad S. Joannem Nep. a. 1749. aedificata, quae tamen nimiopere angusta destructa est, atque nova et speciosa in honorem SSmi Cordis Jesu a. 1906. funditus aedificata et a. 1907. solemniter benedicta. *Parochia* a. 1789. erecta, a quo etiam matricas habet. *Liberae Collationis Episcopalis. Usus linguae*: germanicae. *Parochus*: **Idem, qui V.-A.-D.**



| | | Cath. | G. O. | A. C. | H. C. | Jud. | D. a M. Km. |
|---|---|---|---|---|---|---|---|
| *In Matre*: | | 1038 | 20 | 4 | — | 16 | |
| *In Filialibus*: | | | | | | | |
| Ujlaskafalu | | 392 | — | — | — | — | 1·6 |
| Kácsfalu, Eccl. nova S. Vendelini a. 1902. benedicta | | 756 | 1090† | 470* | 2 | 42 | 8·23 |
| Keskend, Eccl. S. Emerici D. a. 1811. erecta | | 598 | 4 | — | — | 8 | 4·64 |
| Bródpuszta | praedia | 16 | 21 | — | — | 2 | 10 |
| Csemény | | 17 | — | — | — | — | 8 |
| Koha | | 12 | — | — | 4 | — | 1·9 |
| Zornica | | 5 | — | 2 | — | — | 12 |
| Bezdán | dom. venat. | 5 | 25 | — | — | — | 11 |
| Starasello | | 4 | 32 | — | — | — | 13 |
| *Summa*: | | 2843 | 1192 | 476 | 6 | 68 | |

Matrim. pure cath. 687, mixta 3. Num. Communic. 2198.

Posta in loco. St. telegr. Dárda.

6. LŐCS. *Ecclesia* ad S. Mariam Magdalenam exstat ab immemoriali tempore. Adest imago gratiosa B. M. V. Aux. Christ. *Parochia* erecta a. 1722., a quo et matricas habet. *Patronus*: Serenissimus Caes. et Reg. Archidux Fridericus. *Usus linguae*: croaticae. *Parochus*: D. **Carolus Erőss.**

| | | Cath. | G. O. | A. C. | H. C. | Un. | Jud. | D. a M. Km. |
|---|---|---|---|---|---|---|---|---|
| *In Matre*: | | 1051 | 4 | 1 | 6 | 1 | 11 | |
| *In Filialibus*: | | | | | | | | |
| Benge | | 298 | 3 | 2 | — | — | 5 | 3·5 |
| Braidaföld | praedia | 168 | 6 | 7 | 3 | — | — | 3 |
| Szudarázs | | 65 | 11 | 8 | — | — | — | 4·3 |
| In mola | | 6 | — | — | — | — | — | 3 |
| In domo tegularia | | 2 | — | — | — | — | — | 3 |
| In statione strati ferr. | | 5 | — | — | — | — | — | 3 |
| *Summa*: | | 1595 | 24 | 18 | 9 | 1 | 16 | |

Matrim. pure cath. 473, mixta 2. Num. Communic. 583.

Posta in loco. St. telegr. Pélmonostor.

7. VÖRÖSMART. Oppidum. *Ecclesia* ad Inventionem S. Crucis a. 1752., quo *Parochia* erecta est, aedificata. Matricas habet ab a. 1755. *Patronus*: Serenissimus Caes. et Reg. Archidux Fridericus. *Usus linguae*: hungaricae et germanicae. *Parochus*: D. **Emericus Buzsáky.**

| | Cath. | G. O. | A. C. | H. C. | Jud. | Sine C. | D. a M. Km. |
|---|---|---|---|---|---|---|---|
| *In Matre*: | 1461 | 3 | 7 | 696* | 17 | 109 | |
| *In Filialibus*: | | | | | | | |
| Csúza | 320 | 8 | 5 | 726* | 19 | 35 | 3 |
| Bokroshát | 98 | 31 | — | 16 | — | — | 13 |
| Bodorfok (praedia) | 4 | — | — | 10 | — | — | 14 |
| Kalandos (praedia) | 9 | — | — | — | — | — | 14·5 |
| Kazuk (praedia) | 6 | — | - | — | — | — | 14·5 |
| Monyorósmajor (praedia) | 3 | — | — | 2 | — | — | 6·5 |
| Pápasziget (praedia) | 5 | — | — | — | — | — | 18 |
| Rácokréve (praedia) | 2 | — | — | — | — | — | 1·8 |
| Seprőshát (praedia) | 92 | — | — | — | — | — | 10 |
| *Summa*: | 2000 | 42 | 12 | 1450 | 36 | 144 | |

Matrim. pure cath. 563, mixta 45. Num. Communic. 520.

Posta in loco. St. telegr. Pélmonostor.

**Cooperatores:**

Herczegszőllős: D. Adamus Jung.
Laskafalu: D. Franciscus Kemény.

---

# VI. Districtus Baranyavárensis.

**(In Comitatu Baranya.)**

V.-A.-DIACONUS ET SCHOLARUM INSPECTOR:

A. R. D. **ALOYSIUS ZÁDOR,**

Parochus in Baranyabán.



## Parochiae:

1. BARANYABÁN. *Ecclesia* ad S. Joseph, Spons. B. M. V. a. 1778. exstructa ac a. 1791. reparata et benedicta. In coemeterio Capella a. 1902. aedificata in honorem B. Mariae V. Matris Dolorosae benedicta. *Parochia* erecta a. 1789., a quo et matricas habet. *Patronus*: Serenissimus Caes. et Reg. Archidux Fridericus. *Usus linguae*: germanicae, hungaricae et croaticae. *Parochus*: **Idem, qui V.-A.-D.**

| | Cath. | G.O. | A.C. | H.C. | Jud. | Sine C. | D a M. Km. |
|---|---|---|---|---|---|---|---|
| *In Matre*: | 1800 | 650 | 2 | 13 | 23 | — | |
| *In Filialibus*: | | | | | | | |
| Nagybodolya, Eccl. S. Annae a. 1744. aedific. Maxima pars fidelium in promont. habitat | 1280 | 10 | 2 | 4 | 11 | 38 | 9 |
| Főherczeglak, Capella in hon. S. Hildegardis bened. a. 1855., et Sacell. in domo Filiarum Div. Charitatis | 423 | 118 | 22 | 19 | 5 | — | 8 |
| Buziglicza (praed.) | 5 | 1 | 3 | — | — | — | 9 |
| Kislak (praed.) | 41 | 7 | — | — | — | — | 9 |
| Gita (praed.) | 24 | 9 | 4 | — | — | — | 9 |
| Hatvan (praed.) | 45 | 63 | — | — | — | — | 9 |
| In domo tegul. (praed.) | 5 | 3 | 2 | — | — | — | 9 |
| *Summa*: | 3623 | 861 | 35 | 36 | 39 | 38 | |

Matrim. pure cath. 945, mixta 4. Num. Communic. 4015.

Posta in loco. St. telegr. Főherczeglak.

2. BARANYAKISFALUD. *Curatia* a. 1873. erecta. *Ecclesia* ad B. M. V. Visitantem benedicta a. 1858. Matricas habet ab a. 1874. *Liberae Collationis Eppalis. Usus linguae*: germanicae. *Curatus*: D. **Stephanus Krisztánics.**

| Cath. | G. O. | Jud. |
|---|---|---|
| 955 | 620† | 8 |

Matrim. pure cath. 255, mixtum nullum. Num. Communic. 435. D. aM Km.

Posta in loco. St. telegr. in Főherczeglak.

3. BARANYAVÁR. *Ecclesia* ad Exaltationem S. Crucis a. 1789. aedificata. *Parochia* a. 1773. erecta, a quo et matricas habet. Ad pedem promontorii Monostorensis est Capella S. Joannis Nep. a. 1781. structa. *Patronus*: Serenissimus Caes. et Reg. Archidux Fridericus. *Usus linguae*: croaticae. *Parochus*: D. **Geysa Fridrik.**

| | Cath. | G.O. | A.C. | H.C. | Jud. | Nazar. | |
|---|---|---|---|---|---|---|---|
| *In Matre*: | 1307 | 29 | 4 | 4 | 29 | — | |
| Extra pagum Zingari | 6 | — | — | — | — | — | 1 |
| Extra pagum Domus teg. | 8 | — | — | — | — | — | 1 |
| In campo | 2 | — | — | — | — | — | 2 |
| Promontorium | 26 | 10 | 1 | — | — | 2 | 2 |
| Karasiczapuszta | — | — | — | 2 | — | — | 1·5 |
| *Summa*: | 1349 | 39 | 5 | 6 | 29 | 2 | |

Matrim. pure cath. 445, mixta 5. Num. Communic. 968.

Posta in loco. St. telegr. in Pélmonostor.

4. DARÁZS. *Parochia* antiqua. *Ecclesia* a. 1842. in honorem S. Barbarae V. M. est aedificata. Habet matricas ab a. 1789. (Veteriores in Izsép inveniuntur.) *Liberae Collat. Episcop. Usus linguae*: croaticae. *Parochus*: D. **C. Desiderius Ujlaki.**

| | Cath. | G.O. | H.C. | Jud. | Sine C. | |
|---|---|---|---|---|---|---|
| *In Matre*: | 2158 | 5 | 2 | 10 | 10 | |
| *In Filiali*: | | | | | | |
| Herczegmárok | 1265 | 2 | — | 12 | — | 1·5 |
| *Summa*: | 3423 | 7 | 2 | 22 | 10 | |

Matrim. pure cath. 1038, mixta 3. Num. Communic. 1239.

Posta in loco. St. telegr. Főherczeglak.

5. DÁLYOK. *Ecclesia* ad Assumptionem B. M. V. a. 1794. aedificata. *Parochia* a. 1846. erecta, habet matricas ab eodem anno. *Patronus*: Serenissimus



Caes. et Reg. Archidux Fridericus. *Usus linguae*: croaticae. *Parochus*: D. **Emericus Moyzis.** D. aM. Km.

| | Cath. | G. O. | A. C. | H. C. | Jud. | Sine C. | |
|---|---|---|---|---|---|---|---|
| *In Matre*: | 1830 | 26 | 1 | 2 | 13 | 58 | |
| In silva Beda et Sirina | 12 | — | — | — | — | — | 4 |
| *Summa*: | 1842 | 26 | 1 | 2 | 13 | 58 | |

Matrim. pure cath. 574, mixta 2. Num. Communic. 400.

Posta in loco. St. telegr. Főherczeglak.

6. IZSÉP. *Ecclesia* ad SS. Petrum et Paulum AA. a. circiter 1722. aedificata et benedicta; a. vero 1744. consecrata. Penes domum parochialem est Sacellum ad S. Marcum a. 1763. positum. *Parochia* a. 1755. erecta., matricas habet ab a. 1713. *Patronus*: Serenissimus Caes. et Reg. Archidux Fridericus. *Usus linguae*: croaticae. *Parochus*: D. **Michael Zsivkó.**

| | Cath. | G. O. | H. C. | Jud. | |
|---|---|---|---|---|---|
| *In Matre*: | 1417 | 27 | 3 | 6 | |
| *In Filialibus*: | | | | | |
| Izabellaföld praed. | 242 | 3 | 6 | — | 6 |
| Puskás praed. | 23 | — | — | — | 3·52 |
| Bok praed. | 3 | — | — | — | 9 |
| Gereczhát | 2 | — | — | — | 7·5 |
| In domo tegularia | — | — | — | — | 2 |
| *Summa*: | 1687 | 30 | 9 | 6 | |

Matrim. pure cath. 479, mixta 3. Num. Communic. 761.

Posta in loco. St. telegr. Főherczeglak.

7. KISKŐSZEG. *Ecclesia* ad S. Valentinum E. M. a. 1750. aedificata. In Calvaria capella a. 1898. aedificata in hon. B. M. V. Matris Dolorosae benedicta. *Parochia* erecta a. 1780., habet matricas ab eodem anno. *Patronus*: Sereniss. Caes. et Reg. Archidux Fridericus. *Usus linguae*: hungaricae, germanicae et croaticae. *Parochus*: D. **Edmundus Kirschanek.**

| Cath. | H. C. | Jud. |
|---|---|---|
| 2900 | 4 | 18 |

Matrim. pure cath. 715, mixtum nullum. Num. Communic. 1200.

Posta in loco. St. telegr. Bezdán et Főherczeglak.

8. PÉLMONOSTOR. *Ecclesia* in honorem S. Martini Episcopi a. 1777. aedificata, 1897. restaurata. *Parochia* a. 1852. erecta. *Liberae Collationis Episcopalis.* Comm. cath. ab a. 1895. pollet autonomia. *Usus linguae*: germanicae et hungaricae. *Parochus*: D. **Theodorus Klein,** Not. Dist.

| | Cath. | G. O. | A. C. | Jud. | D. aM. Km. |
|---|---|---|---|---|---|
| *In Matre*: | 1271 | 360 | 48 | 24 | |
| Háli, domus venat. | 8 | — | — | — | 3 |
| *Summa*: | 1279 | 360 | 48 | 24 | |

Matrim. pure cath. 357, mixta 3. Num. Communic. 850.

Posta et st. telegr. in loco.

**Cooperatores:**

Baranyabán { D. Andreas Mózes, D. Georgius Gasparics.

---

# VII. Districtus Mohácsensis.

**(In Comitatu Baranya).**

V.-A.-DIACONUS ET SCHOLARUM INSPECTOR:

A. R. D. **MICHAEL AMBACH,**

parochus Nagynyárádensis.

## Parochiae:

1. BÁR. *Ecclesia* ad S. Joan. Nep. a. 1864. structa et benedicta. Est praeterea in loco Sacellum honoribus SS. Nominis Mariae a. 1832. dicatum. *Parochia* a. 1811. erecta, a quo et matricas habet. *Patronus*: Fundus Religionis. *Usus linguae*: germanicae. *Parochus*: D. **Vitus Bišćan.**



| Cath. | G. O. | Jud. | D. aM. Km. |
|---|---|---|---|
| 756 | 6 | 4 | |

Matrim. pure cath. 196, mixt. 1. Num. Communic. 390.

Posta in loco. St. telegr. Dunaszekcső.

2. BABARCZ. *Ecclesia* moderna ad S. Stephanum R. a. 1808. consummata et benedicta. *Parochia* a. 1754. e Versend horsum translata, matriculas habet ab a. 1722. *Patronus*: Fundus R. Scientiarum Universitatis. *Usus linguae*: germanicae. *Parochus*: D. **Joannes Trinn.**

| | Cath. | G. O. | A. C. | H. C. | Jud. | D. aM. Km. |
|---|---|---|---|---|---|---|
| *In Matre*: | 1206 | 3 | — | 97* | 10 | |
| *In Filialibus*: | | | | | | |
| Kisnyárád, Eccl. ad S. Elisabeth. Vid. a. 1777. aedific. | 568 | 5 | — | — | 10 | 4·5 |
| Liptód, Eccl. ad OO. SS. a. 1788. posita | 671 | 205* | 1 | — | 20 | 5·48 |
| *Summa*: | 2445 | 213 | 1 | 97 | 40 | |

Matrim. pure cath. 651, mixt. nullum. Num. Communic. 2000.

Posta in loco. St. telegr. Németbóly.

3. DUNASZEKCSŐ. *Ecclesia* ad Visitationem B. M. V. a. 1810. aedificata. In antiquo coemeterio est Sacellum SS. Trinitatis a. 1773. aedificatum. Alterum inter vineas a. 1855. honoribus S. Emerici Ducis et tertium in novo coem. honoribus Matris Dolorosae a. 1888. dicatum. *Parochia* erecta a. 1720., matricas habet ab a. 1736. *Patronus*: Spect. D. Josephus Jankovich-Bésán de Pribérd, Vuchin et Dunaszekcső, atque Compossessoratus Dunaszekcsőensis. *Usus linguae*: hungaricae et germanicae. *Parochus*: A. R. D. **Antonius Szandtner,** emer. V.-A.-D. Distr. Mohácsensis.

| Cath. | G. O. | A. C. | H. C. | Jud. |
|---|---|---|---|---|
| 5075 | 700† | 10 | 28 | 200□ |

Matrim. pure cath. 1218, mixta 14. Num. Communic. 3552.

Posta et st. telegr. in loco.

4. LÁNYCSÓK. *Ecclesia* ad Assumptionem B. M. V. a. 1773. aedificata. *Parochia* a. 1773. erecta. *Patronus*: Episcopus Quinque-Ecclesiarum. *Usus linguae*: germanicae, hungaricae et illyricae. *Parochus*: A. R. D. **Nicolaus Magyar**, emer. V.-A.-D. Distr. Völgység.

| | Cath. | G. O. | A. C. | Jud. | D. a M. Km. |
|---|---|---|---|---|---|
| *In Matre*: | 2340 | 130† | 3 | 11 | |
| *In Filiali*: | | | | | |
| Bácsfapuszta | 59 | — | — | — | 3 |
| *Summa*: | 2399 | 130 | 3 | 11 | |

Matrim. pure cath. 526, mixtum nullum. Num. Communic. 1386.

Posta in loco. St. telegr. in Mohács.

5. MAJS. *Ecclesia* ad S. Carolum Borrom. a. 1752. aedificata, 1857. ampliata. *Parochia* 1789. erecta, a quo etiam matricas habet. *Patronus*: Fundus Religionis. *Usus linguae*: germanicae. *Parochus*: D. **Joannes Rajczi.**

| | Cath. | G. O. | A. C. | H. C. | Jud. | |
|---|---|---|---|---|---|---|
| *In Matre*: | 1485 | 310† | 3 | 8 | 5 | |
| *In Filiali*: | | | | | | |
| Udvar, Eccl. ad Praesentationem B. M. V. | 373 | 7 | 5 | 2 | — | 4 |
| *Summa*: | 1858 | 317 | 8 | 10 | 5 | |

Matrim. pure cath. 446, mixta 5. Num. Communic. 1278.

Posta in loco. St. telegr. Főherczeglak.

6. MOHÁCS. Oppidum. Civitas interior. *Ecclesia* ad S. Michaëlem Arch. a. 1776. benedicta. *Parochia* erecta a. 1700., matricas habet ab a. 1713. Capellae in ambitu huius parochiae existunt duae, altera S. Rochi in coemeterio antiquo a. 1710. posita, altera Septem Dolorum B. M. V. in monte Calvariae a. 1858. benedicta. *Patronus*: Episcopus Quinque-Ecclesiarum. Commun. cath. ab a. 1890. ordin. autonomia pollet. *Usus linguae*: hungaricae, croaticae et germanicae. *Parochus*: Rssmus D. **Franciscus Keserics**, Abbas tit. B. M. V. de Scepusio, emer. V.-A.-D. et Schol. Insp. Distr. Szigetvárensis.



| | Cath. L. rit. | Cath. G. rit. | G. O. | A. C. | H. C. | Jud. | Sine C. | D. a M. Km. |
|---|---|---|---|---|---|---|---|---|
| *In Matre*: | 8890 | 2 | 720† | 10 | 1424* | 1000 | 5 | |
| *In Filialibus*: | | | | | | | | |
| Promontorium, Capella ad Annunt. B. M. V. a. 1834. benedicta | 330 | — | 8 | — | 10 | — | — | 6 |
| Kölked | 46 | — | 25 | 2 | 700* | — | — | 9 |
| Kölked, divertic. | 42 | — | 6 | — | — | — | — | 6 |
| *Summa*: | 9308 | 2 | 759 | 12 | 2134 | 1000 | 5 | |

Matrim. pure cath. 1840, mixta 26. Num. Communic. 7000.

Posta et st. telegr. in loco.

7. MOHÁCS. Civitas exterior. *Ecclesia* ad S. Crucem a. 1745. aedificata. *Parochia* a. 1850. erecta, a quo et matricas habet. In ambitu huius parochiae est etiam Ecclesia ad S. Stephanum Regem circa a. 1740. erecta. *Patronus*: Eppus Quinque-Ecclesiarum. *Usus linguae*: croaticae, hungaricae et germanicae. *Administrator*: A. R. P. **Peregrinus Letics**, Praesidens Conventus.

| Cath. | G. O. | A. C. | H. C. | Jud. |
|---|---|---|---|---|
| 3559 | 66 | 8 | 80 | 127 |

Matrim. pure cath. 717, mixta 12. Num. Communic. 3005.

Posta et st. telegr. in loco.

8. NAGYNYÁRÁD. *Ecclesia* in hon. S. Nominis B. M. V. a. 1762. aedificata. *Parochia* a. 1735. erecta, habet matricas ab a. 1741. *Patronus*: Serenissimus Caes. et Reg. Archidux Fridericus. *Usus linguae*: germanicae et hungaricae. *Parochus*: **Idem, qui V.-A.-D.**

| | Cath. | G. O. | A. C. | H. C. | Jud. | SineC. |
|---|---|---|---|---|---|---|
| *In Matre*: | 1250 | 7 | 1 | — | 3 | — |

| | Cath. | G.O. | A.C. | H.C. | Jud. | Sine C. | D. a M. Km. |
|---|---|---|---|---|---|---|---|
| *In Filialibus*: | | | | | | | |
| Sátorhely, Capella a. 1864. in hon. Exalt. S. Crucis bened. | 400 | 50 | 10 | 12 | — | 1 | 5 |
| Borzapuszta | 20 | — | — | 4 | — | — | 8 |
| Feketekapupuszta | 50 | — | — | 7 | — | — | 7 |
| Vizslakpuszta | 16 | — | — | 15 | — | — | 9 |
| Téglaházpuszta | 48 | 10 | — | — | — | — | 7 |
| Laimirpuszta | 5 | 3 | — | — | — | — | 6·5 |
| Körtvélyesi erdőlak | 3 | — | — | — | — | — | 6 |
| Körtvélyespuszta | 20 | 7 | 20 | — | — | — | 7 |
| In excub. str. ferr. | 24 | — | — | — | — | — | 2·5 |
| Ujistálló | 50 | — | — | — | — | — | 8 |
| *Summa*: | 1886 | 77 | 31 | 38 | 3 | 1 | |

Matrim. pure cath. 405, mixta 11. Num. Communic. 1300.

Posta in loco. St. telegr. Németbóly.

9. PÜSPÖKPUSZTA. *Curatia* in Insula Margitta liberalitate p. m. Samuelis Hetyey, Eppi Qu-Eccl. a. 1898. erecta, a quo et matricas habet. *Ecclesia* B. Mauri E. C. a. 1892. benedicta. *Patronus*: Eppus Quinque-Ecclesiarum. *Usus linguae*: hungaricae. *Curatus*: D. **Aemilius Pfisterer.**

Cath.
344.

Matrim. pure cath. 79, mixtum nullum. Num. Communic. 140.

Posta in Bácsdávod. St. telegr. Gara.

10. SOMBEREK. *Ecclesia* ad S. Nomen B. M. V. a. 1782. benedicta. Adest etiam Sacellum S. Crucis in coemeterio a. 1829. benedictum. *Parochia* a. 1782. erecta, a quo etiam matricas habet. *Patronus*: I. Familia Sauska de Somberek. *Usus linguae*: germanicae et hungaricae. *Parochus*: D. **Franciscus Reiner,** Not. Distr.



| | Cath. | G. O. | A. C. | H. C. | Jud. | D. a M. Km. |
|---|---|---|---|---|---|---|
| *In Matre*: | 1653 | 560† | 1 | — | 39 | |
| *In Filialibus*: | | | | | | |
| Ráczgörcsöny, Eccl. ad S. Florianum M. | 589 | 167† | — | 1 | 4 | 4·13 |
| Cseledoboka, Eccl. ad S. Annam | 210 | — | — | — | — | 4·14 |
| *Summa*: | 2452 | 727 | 1 | 1 | 43 | |

Matrim. pure cath. 649, mixta 2. Num. Communic. 2500.

Posta in loco. St. telegr. Dunaszekcső.

**Cooperatores:**

Babarcz: D. Franciscus Lippai.
Dunaszekcső: D. Franciscus Bartinai.

Mohács: ad S. Mich. { D. Michael Bergovecz, D. Georgius Reinhardt.
ad S. Cruc. { P. Rudolphus Vörös, P. Christophorus Bodjanac.

Nagynyárád: D. Josephus Bende.
Somberek: D. Carolus Fejes.

# VIII. Districtus Máriakéméndensis.

**(In Comitatu Baranya.)**

V.-A.-DIACONUS ET SCHOLARUM INSPECTOR:

A. R. ac Cl. D. **JOANNES FREY**, Doctor SS. Theol. colleg.,

Parochus in Himesháza.

## Parochiae:

1. FEKED. *Ecclesia* ad SS. Trinitatem a. 1765. aedificata. *Curatia* ab a. 1855., a quo et matricas habet. A. 1859. in *Parochiam* erecta. *Lib. Coll. Eppalis. Usus linguae*: germanicae. *Parochus*: D. **Geysa Éber.**

| | Cath. | H. C. | Jud. |
|---|---|---|---|
| *In Matre*: | 890 | 2 | 14 |
| In molis | 12 | — | — |
| *Summa*: | 902 | 2 | 14 |

Matrim. pure cath. 220, mixtum 1. Num. Communic. 350.

Posta in Véménd. St. telegr. Pécsvárad.

2. HIMESHÁZA. *Ecclesia* ad Nativitatem B. M. V. a. 1753. aedificata. In monte Calvariae a. 1794. erecta est capella in honorem S. Crucis. *Parochia* denuo erecta est a. 1722., matricas habet ab a. 1725. *Patronus*: Episcopus Quinque-Ecclesiarum. *Usus linguae*: germanicae, croaticae et hungaricae. *Parochus*: **Idem, qui V.-A.-D.**

| | Cath. | A. C. | H. C. | Jud. | D. a M. Km. |
|---|---|---|---|---|---|
| *In Matre*: | 1790 | — | 1 | 14 | |
| *In Filialibus*: | | | | | |
| Püspökmárok, Eccl. in hon. S. Lucae Evang. a. 1882. structa, 1883. benedicta | 648 | 1 | 6 | 5 | 4 |
| Herczegszabar, Eccl. ad Visitationem B. M. V. a. 1806. | | | | | |



| | Cath. | A. C. | H. C. | Jud. | D. a M. Km. |
|---|---|---|---|---|---|
| Capella Matris Dolorosae in calvaria 1882., item S. Rochi in pago 1877. aedificata | 1000 | — | — | — | 5 |
| Szűr, Eccl. ad S. Ladislaum R. a. 1810. erecta | 722 | — | — | — | 2 |
| Vaskapu, diverticulum et praedium | 27 | — | — | -- | 7 |
| *Summa*: | 4187 | 1 | 7 | 19 | |

Matrim. pure cath. 790, mixta 2. Num. Communic. 1810.

Posta in loco. St. telegr. Mohács.

3. MÁRIAKÉMÉND. *Ecclesia* ad Assumptionem B. M. V. a. 1761. consummata, 1891. renovata, ad quam velut gratiosum locum frequens concurrit populus. Praeter hanc Ecclesiam unum quadrantem a pago sitam, alia est in pago ad S. Martinum E. a. 1839. consummata. *Parochia* erecta a. 1753., matricas habet ab a. 1744. *Patronus*: Fundus R. Scientiarum Universitatis. *Usus linguae*: germanicae, croaticae et hungaricae. *Parochus*: D. **Adalbertus Bundalla.** Vicarius: D. **Josephus Szeitz.**

| | Cath. | A. C. | H. C. | Bapt. | Jud. | D. a M. Km. |
|---|---|---|---|---|---|---|
| *In Matre*: | 1250 | — | — | 4 | 17 | |
| *In Filialibus*: | | | | | | |
| Maráza, Eccl. ad S. Joseph, a. 1800. aedificata. Extra pagum Capella in hon. B. M. V. a. 1901. erecta | 450 | 120 | 24 | 7 | 15 | 7 |
| Monyoród, Eccl. ad Exalt. S. Crucis a. 1876. erecta | 600 | — | — | — | 3 | 4 |
| Szederkény, Eccl. ad S. Laurentium M. a. 1846. restaur. | 730 | 10 | 2 | — | 8 | 5 |
| *Summa*: | 3030 | 130 | 26 | 11 | 43 | |

Matrim. pure cath. 680, mixt. 1. Num. Communic. 1680.

Posta in loco. St. telegr. in Németbóly.

4. PALOTABOZSOK. *Ecclesia* ad S. Elisabeth. Vid. a. 1773. posita. *Parochia* erecta a. 1753., a quo et matricas habet. Praeter Capellam ad S. Rochum antiquissimam exstat alia extra pagum in loco anti-

quae Ecclesiae Capella in honorem Visitationis B. M. V. a. 1892. benedicta. *Patronus*: Fundus R. Scientiarum Universitatis. *Usus linguae*: germanicae et hungaricae. *Parochus*: D. **Adamus Gött.**

| | Cath. | G. O. | A. C. | Jud. | D. aM. Km. |
|---|---|---|---|---|---|
| *In Matre*: | 1828 | 8 | 6 | 13 | |
| *In Filiali*: | | | | | |
| Palotabozsokpuszta | 26 | — | — | — | 3 |
| *Summa*: | 1854 | 8 | 6 | 13 | |

Matrim. pure cath. 398, mixta 2. Num. Communic. 870.

Posta in loco. St. telegr. Dunaszekcső.

5. PÜSPÖKLAK. *Ecclesia* ad S. Barthol. Ap. a. 1828. aedificata. Capella in coem. in hon. Pass. D. a. 1810. posita. *Parochia* a. 1788. erecta, a quo etiam matricas habet. *Patronus*: Episcopus Quinque-Ecclesiarum. *Usus linguae*: germanicae et hungaricae *Parochus*: D. **Ludovicus Liebbald**, Not. Distr.

| | Cath. | Jud. | |
|---|---|---|---|
| *In Matre*: | 1100 | 22 | |
| *In Filialibus*: | | | |
| Fazekasboda, Ecclesia ad OO. SS. a. 1735. structa | 500 | 4 | 6 |
| Geresd, Ecclesia ad S. Paulum. I. Erem. a. 1794. posita | 790 | — | 1 |
| *Summa*: | 2390 | 26 | |

Matrim. pure cath. 540, mixtum nullum. Num. Communic. 1150.

Posta in loco. St. telegr. Pécsvárad.

6. RÁCZMECSKE. *Ecclesia* ad Nativitatem B. M. V. a. 1813. benedicta. In Monte Calvariae est Sacellum in hon. Exaltationis S. Crucis a. 1856. erectum. *Parochia* a. 1775. erecta, a quo etiam matricas habet. *Patronus*: Fundus R. Scientiarum Universitatis. *Usus linguae*: germanicae et hungaricae. *Parochus*: D. **Aloysius Schmeller.**



| | Cath. | G.O. | A.C. | H.C. | Bapt. | Jud. | Sine C. | D. aM. Km. |
|---|---|---|---|---|---|---|---|---|
| *In Matre*: | 1257 | 109† | 1 | 7 | — | 7 | — | |
| *In Filialibus*: | | | | | | | | |
| Apátvarasd, Ecclesia ad S. Emericum Ducem | 413 | — | 1 | — | 3 | — | 4 | 2 |
| Apátvarasdtelep, diverticulum | 36 | 1 | 2 | — | — | — | — | 2 |
| *Summa*: | 1706 | 110 | 4 | 7 | 3 | 7 | 4 | |

Matrim. pure cath. 467, mixta 3. Num. Communic. 766.

Posta in loco. St. telegr. Pécsvárad.

7. SZEBÉNY. *Ecclesia* ad S. Stephanum R. a. 1775. benedicta. Sunt hic duae Capellae: altera B. M. V. ad Nives a. 1827., altera B. M. V. de Monte Carmelo a. 1891. benedicta. *Parochia* a. 1732. erecta, matricas habet ab a. 1735. *Patronus*: Fundus R. Scientiarum Universitatis. Commun. cath. ab a. 1891. ordin. autonomia pollet. *Usus linguae*: hungaricae et germanicae. *Parochus*: Vacat. Administrator: Cl. D. Dr. **Ferdinandus Vörös.**

| | Cath. | A. C. | H. C. | Jud. | |
|---|---|---|---|---|---|
| *In Matre*: | 1355 | 1 | 1 | 26 | |
| *In Filialibus*: | | | | | |
| Gyulamajor | 6 | — | — | 1 | 1·6 |
| Ujmalom | 3 | — | — | — | 1 |
| Pörköltmalom | 4 | — | — | — | 2 |
| Vesszősmalom | 5 | — | — | — | 3 |
| *Summa*: | 1373 | 1 | 1 | 27 | |

Matrim. pure cath. 392, mixt. 1. Num. Communic. 1000.

Posta in loco. St. telegr. Dunaszekcső.

8. VÉMÉND. *Ecclesia* ad S. Michaëlem A. a. 1796. benedicta. Est in Coemeterio Capella ad S. Joan. Nep. a. 1812. benedicta. *Parochia* erecta a. 1788., a quo matricas habet. *Patronus*: Fundus R. Scientiarum Universitatis. *Usus linguae*: germanicae. *Parochus*: D. **Antonius Reisz.**

| | Cath. | G. O. | A. C. | Jud. | D.aM. Km. |
|---|---|---|---|---|---|
| *In Matre*: | 2151 | 243† | 5 | 32 | |
| *In Filialibus*: | | | | | |
| Dömörkapu (Cottus Tolna) | 110 | 9 | — | — | 3 |
| Trefortpuszta | 54 | 6 | — | 4 | 2 |
| *Summa*: | 2315 | 258 | 5 | 36 | |

Matrim. pure cath. 543, mixtum nullum. Num. Communic. 1496.

Posta in loco. St. telegr. Bátaszék.

**Cooperatores:**

Himesháza: D. Joannes Scharfenberger, D. Colomannus Galambos.
Máriakéménd: D. Ludovicus Iselstőger, Vacat.
Ráczmecske: D. Paulus Sebő.

---

# IX. Districtus Németbólyensis.

**(In Comitatu Baranya.)**

V.-A.-DIACONUS ET SCHOLARUM INSPECTOR:

A. R. D. **ANTONIUS SCHELL,**

Parochus Egerágensis.

## Parochiae:

1. EGERÁG. *Ecclesia* ad Visitationem B. M. V. a. 1774. benedicta. *Parochia* a. 1703. erecta, matricas habet ab a. 1722. *Patronus*: Dominium Üszögense. *Usus linguae*: hungaricae, croaticae et germanicae. *Parochus*: **Idem, qui V.-A.-D.**



| | Cath. | G. O. | A. C. | H. C. | Jud. | D. a M. Km. |
|---|---|---|---|---|---|---|
| *In Matre*: | 920 | — | — | 3 | 12 | |
| *In Filialibus*: | | | | | | |
| Áta | 280 | — | 50 | — | — | 6·1 |
| Kisherend | 387 | — | — | 5 | 5 | 3·1 |
| Kiskozár | 470 | — | 4 | — | 9 | 4·7 |
| Lotárd | 630 | — | 5 | 8 | 8 | 3·3 |
| Peterd | 260 | — | 6 | 168* | 11 | 5·9 |
| Misleny | 450 | — | — | 2 | 4 | 4·7 |
| Szemely | 394 | — | — | 19 | — | 4 |
| Szőkéd | 625 | — | — | — | 5 | 2·9 |
| Pécsudvard | 665 | — | 6 | — | 8 | 3 |
| Praed. Üszög cum Sacello S. Caroli Borrom. | 360 | 2 | 13 | 15 | 15 | 8·2 |
| Szentkut, divert. | 40 | — | — | — | — | |
| Telegérd, divert. | 7 | — | — | — | — | |
| *Summa*: | 5488 | 2 | 84 | 220 | 77 | |

Matrim. pure cath. 1476, mixta 15. Num. Communic. 3000.

Posta in loco. St. telegr. Áta.

2. NÉMETBÓLY. Oppidum. *Ecclesia* ad S. Joan. Nep. a. 1746. aedificata. In ambitu parochiae huius praeter ecclesiam parochialem sunt: ad limites Oppidi Capella S. Valentini M. a. 1771., alia in monte Calvariae Resurrectionis D. N. J. Chr. a. 1843., tertia in praedio Békás S. Joseph Sponsi B. M. V. a. 1893., quarta mausoleo familiae Cels. Patroni inserviens S. Crucis a. 1894. benedicta. In claustro sororum charit. S. Vinc. adest oratorium in hon. B. M. V. Immac. benedictum. *Parochia* erecta a. 1744., a quo et matricas habet. *Patronus*: Cels. Princeps Alfredus a Montenuovo. *Usus linguae*: germanicae et hungaricae. *Parochus*: D. **Camillus Plank,** Not. Distr.

| | Cath. | G. O. | A. C. | H. C. | Jud. | |
|---|---|---|---|---|---|---|
| *In Matre*: | 2925 | 16 | 3 | 5 | 52 □ | |
| *In Filialibus*: | | | | | | |
| Borjád | 126 | 360† | 172* | 119 | 36 □ | 5·8 |

| | Cath. | G. O. | A. C. | H. C. | Jud. | D. a M. Km. |
|---|---|---|---|---|---|---|
| Kisbudmér, Eccl. ad Nativ. B. M. V. a. 1755. erecta | 370 | 2 | — | — | 8 | 9·3 |
| Nagybudmér, Eccl. in hon. S. Martini Epp. a. 1908. erecta. | 400 | 210† | 2 | — | 17 | 8 |
| Békás, praed., Capella h. S. Joseph 1893. benedicta | 60 | 6 | 4 | — | — | 2·93 |
| In statione et excubiis strati ferrei | 50 | 1 | — | — | — | 3·98 |
| *Summa*: | 3931 | 595 | 181 | 124 | 113 | |

Matrim. pure cath. 800, mixt. 4. Num. Communic. 2100.

Posta et st. telegr. in loco.

3. OLASZ. *Ecclesia* a. 1776. honoribus S. Philippi A. dicata. *Parochia* a. 1746. erecta, matricas habet ab a. 1738. *Patronus*: Cels. Princeps Alfredus a Montenuovo. *Usus linguae*: germanicae, croaticae, hungaricae. *Parochus*: Cl. D. **Conradus Heckenberger**, Dr. S. Canonum.

| | Cath. | G. O. | H. C. | Jud. | |
|---|---|---|---|---|---|
| *In Matre*: | 690 | — | — | 3 | |
| *In Filialibus*: | | | | | |
| Belvárd, Eccl. ad SS. Rosarium B. M. V. a. 1854. benedicta | 460 | 1 | 435* | 5 | 5 |
| Birján, Eccl. a. 1840. in honorem B. M. V. ad Nives benedicta | 700 | — | — | 6 | 5 |
| Hásságy, Eccl. S. Antonii Pad. 1763. et Capella S. Rochi a. 1769. aedificata, item SS. Trinit. a. 1890. benedicta | 625 | — | — | 3 | 4 |
| Hidor, Eccl. S. Hieronymi a. 1758. structa | 430 | — | — | — | 1 |
| Nyomja, Eccl. SS. Simonis et Thaddaei AA. 1759. erecta | 585 | — | — | 1 | 4 |
| Kisgyula, in pago et praedio | 211 | — | — | 5 | 2·5 |
| *Summa*: | 3701 | 1 | 435 | 23 | |



Matrim. pure cath. 765, mixta 4. Num. Communic. 1590.

Posta Szederkény. St. telegr. Németbóly.

4. RÁCZPETRE. *Ecclesia* ad S. Emericum D. a. 1763. structa. Adest etiam Capella in Monte Calvariae a. 1757. posita, a. 1768. ampliata. *Parochia* a. 1744. erecta, matricas habet ab a. 1745. *Patronus*: Cels. Princeps Alfredus a Montenuovo. *Usus linguae*: germanicae. *Parochus*: D. **Franciscus Liebelt.**

| | Cath. | A. C. | H. C. | Jud. | D. a M. Km. |
|---|---|---|---|---|---|
| *In Matre*: | 1236 | 1 | — | 7 | |
| *In Filialibus*: | | | | | |
| Pécsdevecser, Eccl. ad S. Martinum E. a. 1757. structa | 285 | — | — | 4 | 3·8 |
| Ivánbattyán, Eccl. ad S. Theresiam a. 1838. erecta | 400 | — | 4 | — | 7·3 |
| Kiskassa, Eccl. ad S. Annam a. 1779. posita | 720 | — | — | 4 | 4·3 |
| Németpalkonya, Eccl. ad S. Elisabeth. a. 1816. structa | 500 | — | — | — | 4·8 |
| Németpalkonyapuszta | 15 | — | — | — | 2·5 |
| Fánipuszta | 32 | — | — | — | 6 |
| Ivánbattyánpuszta | 66 | — | 1 | — | 3 |
| Gréczpuszta | 16 | — | — | 4 | 2 |
| In molis | 20 | — | — | 3 | 3—5 |
| In excub. str. ferr. | 7 | — | — | — | 5—6 |
| In vineis | 4 | — | — | — | 6—7 |
| *Summa*: | 3301 | 1 | 5 | 22 | |

Matrim. pure cath. 860, mixta 1. Num. Communic. 1200.

Posta in loco. St. telegr. Áta.

5. RÁCZTŐTTÖS. *Ecclesia* ad S. Elisabeth. a. 1870. benedicta. *Parochia* a. 1888. erecta, a quo et matricas habet. *Liberae Collationis Eppalis. Usus linguae*: germanicae, croaticae et hungaricae. *Parochus*: Vacat. *Admin.*: D. **Joannes Palócz.**

| | Cath. | G. O. | A. C. | H. C. | Jud. | D. a M. Km. |
|---|---|---|---|---|---|---|
| | 908 | 250† | 9 | 8 | 18 | |

Matrim. pure cath. 250, mixtum 2. Num. Communic. 500.

Posta in loco. St. telegr. Németbóly.

6. SZAJK. *Ecclesia* ad S. Andream A. a. 1753. structa. In coemeterio existit Capella ad S. Valentinum a. 1860., alia vero in honorem SS. Salvatoris Resurgentis in ampliato coemeterio, simul Calvaria a. 1861. posita. *Parochia* erecta est a. 1772., a quo et matricas habet. *Patronus*: Fundus R. Scientiarum Universitatis. *Usus linguae*: germanicae et croaticae. *Parochus*: D. **Gabriel Szvetics.**

| | Cath. | H. C. | Jud. | |
|---|---|---|---|---|
| *In Matre*: | 904 | — | 3 | |
| *In Filiali*: | | | | |
| Versend, Ecclesia ad S. Michaëlem A. a. 1772. erecta, in Calvaria Capella in honorem SS. Salvatoris a. 1885. structa | 1396 | 5 | 20 | 2·5 |
| *Summa*: | 2300 | 5 | 23 | |

Matrim. pure cath. 526, mixtum nullum. Num. Communic. 1100.

Posta in Versend. St. telegr. Németbóly.

7. VÓKÁNY. *Ecclesia* in hon. SS. Trinitatis a. 1793. benedicta. *Parochia* a. 1851. erecta, a quo et matricas habet. *Liberae Collationis Eppalis. Usus linguae*: germanicae. *Parochus*: D. **Leopoldus Masson.**

| | Cath. | H. C. | Jud. | |
|---|---|---|---|---|
| *In Matre*: | 1310 | — | 6 | |
| *In Filialibus*: | | | | |
| Kistótfalu | 86 | 300* | — | 3·2 |
| Trinitas praed. | 22 | 10 | — | 2 |
| In excubiis strati ferrei | 18 | — | — | 2·5 |
| In vineis | 38 | — | — | 4 |
| *Summa*: | 1474 | 310 | 6 | |

Matrim. pure cath. 320, mixtum 1. Num. Communic. 870.

Posta in loco. St. telegr. Siklós-Vókány.



**Cooperatores:**

Egerág: D. Ferdinandus Thán.
Németbóly: D. Simon Nyári.
Olasz: D. Franciscus Márovics, D. Ludovicus Meyer.
Ráczpetre: D. Joannes Rumsauer, D. Josephus Szentiványi.
Szajk: D. Petrus Mixich.

# X. Districtus Pécsváradensis.

**(In Comitatu Baranya.)**

V.-A.-DIACONUS ET SCHOLARUM INSPECTOR:

A. R. D. **ADALBERTUS SCHMIDT,**

Parochus in Hosszúhetény.

## Parochiae:

1. BERKESD. *Ecclesia* vetus in vicinitate domus parochialis ad Immaculatam Conceptionem B. M. V. saeculo XVI. exstructa, anno autem 1896. nova in territorio novo Ecclesia est aedificata, antiqua diruta. *Parochia* exstat ab immemoriali tempore. Matricas habet ab a. 1722. *Patronus*: Fundus R. Scientiarum Universitatis. *Usus linguae*: hungaricae et germanicae: *Parochus*: A. R. D. **Desiderius Radó**, emer. V.-A.-D. Distr. Dárdaensis.

| | Cath. | Jud. | |
|---|---|---|---|
| *In Matre*: | 1256 | 18 | |
| *In Filialibus*: | | | |
| Szilágy, Ecclesia ad Exaltationem S. Crucis a. 1832. erecta | 692 | 2 | 4·7 |
| Ellend, olim parochia. Ecclesia in hon. SS. Angelorum Cust. a. 1903. benedicta. | 484 | 8 | 7·4 |

| | Cath. | Jud. | D. a M. Km. |
|---|---|---|---|
| Pereked, olim parochia. Ecclesia in hon. SS. Nom. B. M. V. a. 1889. benedicta | 398 | — | 4·8 |
| *Summa*: | 2830 | 28 | |

Matrim. pure cath. 943, mixtum nullum. Num. Communic. 1654.

Posta in loco. St. telegr. Pécsvárad.

2. HIRD. *Ecclesia* ad SS. Trinitatem a. 1839. benedicta. *Parochia* a. 1801. erecta, matricas habet ab a. 1758. *Patronus*: Fundus R. Scientiarum Universitatis. *Usus linguae*: hungaricae et germanicae. *Parochus*: D. **Theodorus Komáromy.**

| | Cath. | A. C. | Jud. | |
|---|---|---|---|---|
| *In Matre*: | 639 | 1 | — | |
| *In Filialibus*: | | | | |
| Vasas | 897 | 2 | 7 | 3·57 |
| Vasasbányatelep | 582 | 110 | — | 4·57 |
| *Summa*: | 2118 | 113 | 7 | |

Matrim. pure cath. 426, mixtum 1. Num. Communic. 863.

Posta in loco. St. telegr. Pécsvárad.

3. HOSSZUHETÉNY. *Ecclesia* ad S. Nicolaum Ep. a. circiter 1740. aedificata. *Parochia* iam a. 1689. exstitit. Matricas habet ab a. 1729. Praeter Ecclesiam parochialem existit in medio pagi Capella ad Septem Dolores B. M. V., et in monte Zengő Capella a. 1907. erecta, honori B. M. V. dicata, sed Missae Sacrificium in eis non celebratur. *Patronus*: Episcopus Quinque-Ecclesiarum: *Usus linguae*: hungaricae. *Parochus*: **Idem, qui V.-A.-D.**

| | Cath. | A. C. | H. C. | Jud. | |
|---|---|---|---|---|---|
| *In Matre*: | 2318 | 3 | 4 | 24 | |
| *In Filialibus*: | | | | | |
| Zobák | 132 | 7 | — | — | 4·31 |
| Viktoriatelep | 139 | 25 | — | — | 2 |
| Csokoládé | 35 | 1 | — | — | 3 |
| Martonfa, Eccl. ad S. Steph. R. a. 1874. benedicta | 362 | — | 2 | 3 | 5·92 |
| *Summa*: | 2986 | 36 | 6 | 27 | |



Matrim. pure cath. 856, mixta 8. Num. Communic. 1232. D. a M. Km.

Posta in loco. St. telegr. Pécsvárad.

4. LOVÁSZHETÉNY. *Ecclesia* ad S. Martinum E. a. 1892. ex integro nova aedificata. *Parochia* erecta a. 1814., a quo et matricas habet. *Patronus*: Fundus R. Scientiarum Universitatis. *Usus linguae*: germanicae. *Parochus*: D. **Julius Koch.**

| | Cath. | A. C. | Jud. | Bapt. | |
|---|---|---|---|---|---|
| *In Matre*: | 471 | 1 | 3 | — | |
| *In Filiali*: | | | | | |
| Pusztakisfalu, Eccl. ad S. Georg. M. | 121 | — | — | 14 | 3·62 |
| *Summa*: | 592 | 1 | 3 | 14 | |

Matrim. pure cath. 152, mixtum 1. Num. Communic. 301.

Posta: Ráczmecske. St. telegr. Pécsvárad.

5. PÉCSVÁRAD. Oppidum. *Ecclesia* parochialis a. 1767. consummata honorique B. M. V. ad Coelos Assumptae est sacrata. Praeter hanc existit in Coem. Ecclesia perantiqua, olim honori S. Alberti, nunc OO. SS. dicata. Matricas habet ab a. 1719. *Patronus*: Fundus R. Scientiarum Universitatis. *Usus linguae*: germanicae et hungaricae. *Parochus*: D. **Josephus Czernohorszky**, Not. Distr.

| | Cath. | G. O. | A. C. | H. C. | Jud. | Sine C. | |
|---|---|---|---|---|---|---|---|
| *In Matre*: | 2000 | 9† | 4 | 608* | 162 | 4 | |
| *In Filialibus*: | | | | | | | |
| Zengővárkony | 212 | — | — | 442* | 3 | — | 1·93 |
| Nagypall, Eccl. ad OO. SS. a. 1885. benedicta | 414 | — | 2 | 194 | 8 | — | 4 |
| *Summa*: | 2626 | 9 | 6 | 1244 | 173 | 4 | |

Matrim. pure cath. 442, mixta 23. Num. Communic. 800.

Posta et st. telegr. in loco.

6. PÜSPÖKNÁDASD. *Ecclesia* ad S. Georgium M. a. 1770. consummata, a. vero 1771. consecrata. Praeter hanc exstat pervetusta ecclesia a natione Franconica S. Chiliani, dein a primo parocho loci S. Steph. Regis honoribus dicata, item capella B. M. V. ad Nives penes residentiam episcopalem a. 1770. benedicta,

demum capella montis Calvariae Septem Dolorum B. M. V. a. 1811. structa. Matricas habet ab a. 1721. *Patronus:* Episcopus Quinque-Ecclesiarum. *Usus linguae:* germanicae. *Parochus:* A. R. D. **Joannes Weisz**, emer. V.-A.-D. Distr. Bonyhádensis.

| | Cath. | A. C. | H. C. | Jud. | D. a M. Km. |
|---|---|---|---|---|---|
| *In Matre:* | 2500 | 77 | 10 | 18 | |
| *In Filiali:* | | | | | |
| Óbánya, Sacellum Maternitatis B. M. V. honoribus benedictum a. 1850. | 394 | 1 | 1 | — | 5 |
| *Summa:* | 2894 | 78 | 11 | 18 | |

Matrim. pure cath. 650, mixta 5. Num. Communic. 900.

Posta in loco. St. telegr. Pécsvárad.

7. PÜSPÖKSZENTERZSÉBET. *Ecclesia* ad S. Elisabeth. Vid. a. 1787. benedicta. Matricas habet ab a. 1732. *Patronus* Episcopus Quinque-Ecclesiarum. *Usus linguae:* hungaricae, germanicae et croaticae. *Parochus*: D. **Franciscus Proksch.**

| | Cath. | Jud. | D. a M. Km. |
|---|---|---|---|
| *In Matre:* | 729 | 1 | |
| *In Filialibus:* | | | |
| Kátoly, Eccl. ad S. Catharinam a. 1846. restaurata | 918 | 7 | 5·73 |
| Kékesd | 560 | — | 1·54 |
| Szellő | 418 | 3 | 3·05 |
| *Summa:* | 2625 | 11 | |

Matrim. pure cath. 776, mixtum nullum. Num. Communic. 1810.

Posta in loco. St. telegr. Pécsvárad.

8. PÜSPÖKSZENTLÁSZLÓ. *Ecclesia* ad S. Ladislaum R. perantiquae Capellae a. 1797. substituta, quo *Parochia* erecta. Matricas habet ab a. 1797. Intra recinctum Parochiae hujus est: Sacellum in Residentia Epp. ad S. Ladislaum R. *Patronus:* Episcopus Quinque-Ecclesiarum. *Usus linguae:* germanicae. *Administrator:* D. **Julius Fent.**



| | Cath. | A. C. | D. a M. Km. |
|---|---|---|---|
| *In Matre:* | 97 | 1 | |
| *In Filiali:* | | | |
| Kisujbánya, Eccl. ad S. Martinum, a. 1903. restaurata | 310 | — | 3·97 |
| *Summa:* | 407 | 1 | |

Matrim. pure cath. 97, mixtum nullum. Num. Communic. 335.

Posta in Hosszuhetény. St. telegr. Pécsvárad.

**Cooperatores:**

Berkesd: D. David Aulik.
Hosszuhetény: D. Julius Gratzl.
Püspöknádasd: D. Josephus Györkös.
Pécsvárad: D. Ladislaus Bencze.
Püspökszenterzsébet: D. Joannes Horváth.

---

# XI. Districtus Mágocsensis.

**(In Comitatu Baranya.)**

V.-A.-DIACONUS ET SCHOLARUM INSPECTOR:

A. R. D. **JOSEPHUS HALVAX,**

Parochus in Mágocs.

## Parochiae:

1. ALSÓMOCSOLÁD. *Ecclesia* ad S. Andream A. a. 1836. benedicta. *Parochia* a. 1843. erecta, a quo matricas habet. *Liberae Coll. Episcopalis. Usus linguae:* hungaricae et germanicae. *Parochus:* D. **Joannes Polgár.**

| | Cath. | G. O. | A. C. | Jud. | D. a M. Km. |
|---|---|---|---|---|---|
| *In Matre:* | 761 | — | — | 6 | |
| In molis | 17 | — | — | — | 0·5 |
| In statione strati ferrei | 19 | 1 | 4 | — | 3 |
| In domo tegularia | 6 | — | — | — | 3 |
| *Summa:* | 803 | 1 | 4 | 6 | |

Matrim. pure cath. 219, mixta 1. Num. Communic. 400.

Posta in loco. (posta-ügyn.) St. telegr. Mágocs.

2. BIKAL. *Ecclesia* ad S. Annam a. 1754. exstructa. Matricas inde ab anno 1726. habet. *Patronus:* Familia L. B. Puchner. *Usus linguae:* hungaricae, germanicae. *Parochus:* D. **Arnoldus Dréher.**

| | Cath. | A. C. | Jud. | |
|---|---|---|---|---|
| *In Matre:* | 247 | 753* | — | |
| *In Filialibus:* | | | | |
| Nagyhajmás, Eccl. ad S. Joann. Nep., restaurata a. 1846. | 526 | 530* | 14 | 6 |
| Ráczkozár, oppidum | 28 | 1253* | 4 | 3 |
| Nemerő } praed. | 33 | 5 | — | 9 |
| Bettelman } praed. | 32 | 2 | — | 8 |
| *Summa:* | 866 | 2543 | 18 | |

Matrim. pure cath. 225, mixtum 2. Num. Communic. 595.

Posta in loco. St. telegr. Mágocs.

3. KÁRÁSZ. *Ecclesia* ad S. Elisabeth. Vid. a. 1855. benedicta, a. 1899. restaurata. Est in coem. Capella in hon. Exaltationis S. Crucis erecta, a. 1848. benedicta. *Parochia*: a. 1772. erecta, a quo et matricas habet. *Patronus:* Episcopus Quinque-Ecclesiarum. *Usus linguae:* hungaricae. *Parochus:* Cl. D. **Aloysius Csizmadia,** Doctor Juris univ., polit. et SS. Canonum.

| | Cath. | H. C. | Jud. |
|---|---|---|---|
| *In Matre*: | 580 | 2 | — |
| *In Filialibus*: | | | |



| | Cath. | H. C. | Jud. | D. a M. Km. |
|---|---|---|---|---|
| Magyaregregy, Capella in hon. Nativitatis B. M. V. a. 1867. structa et benedicta | 1370 | — | 6 | 2 |
| Vékény | 300 | — | — | 2 |
| *Summa:* | 2250 | 2 | 6 | |

Matrim. pure cath. 578, mixta 2. Num. Communic. 1200.

Posta et st. telegr. Szászvár.

4. KISVASZAR. *Ecclesia* ad S. Georgium M. a. 1790. aedificata. *Parochia* a. 1789. erecta, a quo etiam matricas habet. *Liberae Coll. Eppalis. Usus linguae:* hungaricae et germanicae. *Parochus:* D. **Ladislaus Josephus Auerbach.**

| | Cath. | A. C. | H. C. | Jud. | |
|---|---|---|---|---|---|
| *In Matre:* | 720 | 4 | — | 3 | |
| *In Filialibus*: | | | | | |
| Ág | 78 | 418 | 2 | 3 | 2·9 |
| Tékes | 262 | 391 | — | — | 4·2 |
| *Summa:* | 1060 | 813 | 2 | 6 | |

Matrim. pure cath. 245, mixta 1. Num. Communic. 850.

Posta in loco. St. telegr. Mágocs.

5. KÖBLÉNY. *Ecclesia* ad OO. SS. a. 1799. aedificata. *Parochia* erecta est a. 1799. Matricas habet ab a. 1799. *Patronus:* Familia L. B. Puchner. *Usus: linguae* germanicae. *Parochus:* D. **Josephus Schmeller,** Not. Distr.

| | Cath. | A. C. | Jud. | |
|---|---|---|---|---|
| *In Matre:* | 311 | — | 6 | |
| *In Filialibus:* | | | | |
| Hegyhátmarócz, Eccl. ad S. Emericum D. a. 1720. erecta | 449 | 4 | 6 | 4 |
| Tófü | 7 | 345* | 2 | 6 |
| *Summa:* | 967 | 349 | 14 | |

Matrim. pure cath. 253, mixtum nullum. Num. Communic. 564.

Posta. in Szalatnak. St. telegr. Mágocs.

6. MÁGOCS. *Ecclesia* ad Visitationem B. M. V. a. 1805. est consummata. *Parochia* a. 1743. erecta, a quo etiam matricas habet. *Patronus*: Fundus Religionis. *Usus linguae*: germanicae et hungaricae. *Parochus:* **Idem, qui V.-A.-D.**

| | Cath. | G. O. | A. C. | H. C. | Jud. | D. a M. Km. |
|---|---|---|---|---|---|---|
| *In Matre:* | 3315 | 3 | 39 | 7 | 184 □ | |
| *In Filialibus:* | | | | | | |
| Györgyi } praed. | 19 | — | 5 | — | — | 5 |
| Kispuszta } praed. | 25 | — | 8 | — | — | 4 |
| Berekalja } praed. | 8 | — | — | — | — | 5 |
| In excubii s strat. ferr. | 7 | — | — | — | — | 5 |
| *Summa:* | 3374 | 3 | 52 | 7 | 184 | |

Matrim. pure cath. 849, mixta 3. Num. Communic. 1866.

Posta et st. telegr. in loco.

7. MECSEKJÁNOSI. *Ecclesia* ad S. Joannem Bapt. a. 1801. benedicta. *Parochia* erecta a. 1784., matricas habet ab a. 1788. *Patronus:* Dominium Jánosiense. *Usus linguae*: germanicae et hungaricae. *Parochus*: D. **Stephanus Takács.**

| | Cath. | A. C. | H. C. | Jud. | D. a M. Km. |
|---|---|---|---|---|---|
| *In Matre:* | 470 | — | — | — | |
| *In Filialibus:* | | | | | |
| Komló, Oratorium | 657 | 6 | 4 | 5 | 4 |
| Kisbattyány | 220 | — | — | — | 3 |
| Szopok, Eccl. ad Visit. B. M. V. a. 1856. structa et benedicta | 248 | — | — | — | 3 |
| Pusztajánosi, praed. | 96 | — | 2 | — | 2·5 |
| In fodinis litantr. Komlóbányatelep | 520 | 10 | 12 | 10 | 5 |
| In stationibus strati ferrei Jánosi et Komló | 10 | 1 | — | — | 4 |
| In excubiis strati ferrei | 18 | — | — | — | 4 |
| *Summa:* | 2239 | 17 | 18 | 15 | |



Matrim. pure cath. 510, mixta 3. Num. Communic. 1420.

Posta, st. telegr. et teleph. in Komló.

8. SZALATNAK. *Ecclesia* ad SS. Nomen B. M. V. ante a. 1806. aedificata. *Parochia* ante annum 1799. erecta. Fine huius anni ad Köblény translata, a. 1806. iterum restituta, a quo etiam matricas habet. *Liberae Collationis Episcopalis. Usus linguae:* germanicae. *Parochus:* D. **Geysa Arányi.**

| | Cath. | A. C. | Jud. |
|---|---|---|---|
| *In Matre:* | 753 | — | 7 |
| Istvándi praed. | 29 | 1 | — |
| In molis | 11 | — | — |
| In excubiis strati ferrei | 13 | — | — |
| *Summa:* | 806 | 1 | 7 |

Matrim. pure cath. 199, mixtum 1. Num. Communic. 770.

Posta in loco. St. telegr. in Mágocs.

9. SZÁSZVÁR. *Ecclesia* ad Assumpt. B. Mariae Virg. a. 1779. exstructa. *Parochia* a. 1720. erecta. Matricas habet ab a. 1721. *Patronus*: Episcopus Ouinque-Ecclesiarum. *Usus linguae*: hungaricae et germanicae. *Parochus*: D. **Adalbertus Bubregh.**

| | Cath. | A. C. | H. C. | Jud. | D. a M. Km. |
|---|---|---|---|---|---|
| *In Matre:* | 1509 | 46 | 12 | 42 | |
| *In Filialibus:* | | | | | |
| In Comitatu Baranya: | | | | | |
| Szászvárbányatelep | 266 | 6 | 8 | 8 | 3 |
| Bakbűzpuszta | 7 | — | — | — | 3 |
| In excubiis strati ferrei | — | 6 | — | — | 1·5 |
| Császta | 507 | 8 | — | 2 | 1·42 |
| In Comitatu Tolna: Györe, Ecclesia ad S. Joannem Bapt. a. 1842. aedificata, a. 1844. consecrata | 524 | 282* | — | 7 | 3·21 |
| Szentgyörgypuszta praed. | 62 | 5 | — | 3 | 6 |
| Máza | 790 | 14 | 61 | 3 | 2·42 |
| In statione strati ferrei Szászvár-Máza | 7 | 2 | 3 | — | 2·9 |
| *Summa:* | 3672 | 369 | 84 | 65 | |

Matrim. pure cath. 969, mixta 10. Num. Communic. 1250.

Posta, st. telegr. et teleph. in loco.

**Cooperatores:**

Mágocs: D. Petrus Frost.
Szászvár: D. Franciscus Röszler, simul vic. inter.

---

# XII. Districtus Gödrensis.

**(In Comitatu Baranya.)**

V.-A.-DIACONUS ET SCHOLARUM INSPECTOR:

A. R. D. **BALTHASAR KEMÉNY,**

Parochus in Magyarszék.

## Parochiae:

1. ABALIGET. *Ecclesia* ad S. Mariam Magdalenam a. 1796. benedicta. *Parochia* a. 1757. erecta, a quo matricas habet. *Patronus:* V. Capitulum Quinque-Ecclesiense. *Usus linguae:* hungaricae et germanicae. *Parochus:* D. **Julius Kopári.**

| | Cath. | Un. | Jud. | D. a M. Km. |
|---|---|---|---|---|
| *In Matre:* | 732 | 4 | 7 | |
| *In Filialibus:* | | | | 6·9 |
| Bános | 244 | — | — | |
| Husztót, Capella in hon. S. Theresiae a. 1868. benedicta | 240 | — | 1 | 4·3 |
| Kovácsszénája | 275 | — | 2 | |
| Orfű, Oratorium a. 1909. bened. | 289 | — | — | 3·7 |
| Mecsekrákos, Oratorium scholae adnexum a. 1889. benedictum | 244 | — | — | 3·1 |
| Mecsekszakál, Oratorium scholae adnexum | 140 | — | — | 4·9 |
| Tekeres, Oratorium a. 1909. bened. | 167 | — | — | |
| Petőcz, alias Viganvár praed. | 50 | — | — | 3·7 |
| In stat. et excubiis strat. ferr. | 20 | — | — | 6 |
| *Summa:* | 2401 | 4 | 10 | 4 |



Matrim. pure cath. 690, mixtum 1. Num. Communic. 1500.

Posta et st. telegr. in loco.

2. BARANYASZENTGYÖRGY. *Ecclesia* ad S. Georgium M. A. 1775. aedificata. *Parochia* erecta a. 1810., matricas habet ab a. 1788. *Patronus:* Spect. D. Thomas Szily de Nagy-Szigeth. *Usus linguae:* hungaricae et germanicae. *Parochus:* D. **Joannes Cselenkó.**

| | Cath. | H. C. | Jud. | D. a M. Km. |
|---|---|---|---|---|
| *In Matre:* | 439 | — | — | |
| *In Filialibus:* | | | | |
| Szágy, Eccl. ad S. Catharinam a. 1871. benedicta | 380 | — | — | 10 |
| Tormás | 695 | — | 14 | 3 |
| Sárgödre, praed. | — | 8 | — | 6 |
| *Summa:* | 1514 | 8 | 14 | |

Matrim. pure cath. 405, mixt. nullum. Num. Communic. 1200.

Posta in Baranyajenő. St. telegr. Bakócza.

3. FELSŐMINDSZENT. *Ecclesia* ad OO. SS. perantiqua. *Parochia* a. 1508. erecta. Matricas habet ab a. 1752. *Liberae Collationis Eppalis. Usus linguae:* hungaricae et germanicae. *Parochus:* vacat. *Administrator:* D. **Georgius Blandl.**

| | Cath. | A. C. | H. C. | Jud. | D. a M. Km. |
|---|---|---|---|---|---|
| *In Matre:* | 1064 | — | 1 | 28 | |
| *In Filialibus:* | | | | | |
| Bakócza, Eccl. S. Annae a. 1848. benedicta, et in Claustro Sororum S. Vincentii Sacellum in hon. Immac. Concept. B. M. V. benedictum | 662 | 3 | — | 6 | 6 |
| Kisbesztercze | 296 | — | — | 5 | 4 |
| Godisa, Eccl. S. Nom. B. M. V. | 442 | — | — | 6 | 2 |
| Gyümölcsény | 257 | — | — | 2 | 4 |
| Kishajmás | 484 | — | — | 5 | 6 |
| Szatina | 227 | — | — | 2 | 4 |
| Felsőkövesd | 100 | — | – | — | 8 |
| Alsókövesd | 36 | — | — | — | 8 |

| | | Cath. | A. C. | H. C. | Jud. | D. a M. Km. |
|---|---|---|---|---|---|---|
| Györgymajor | praedia | 39 | — | — | — | 8 |
| Háromház | praedia | 20 | — | — | — | 9 |
| Gyümölcsény | praedia | 15 | — | — | — | 4 |
| Vernyók | praedia | 66 | — | — | — | 2 |
| | *Summa*: | 3708 | 3 | 1 | 54 | |

Matrim. pure cath. 896, mixta 3. Num. Communic. 2300.

Posta in loco. St. telegr. Bakócza-Felsőmindszent.

4. GÖDRE. Oppidum. *Ecclesia* ad Assumptionem B. M. V. a. 1773. benedicta. *Parochia* a. 1745. erecta, a quo matricas habet. *Patronus*: Dominium Gödrense. *Usus linguae*: germanicae et hungaricae. *Parochus*: D. **Ludovicus Horváth.**

| | Cath. | H. C. | Jud. | |
|---|---|---|---|---|
| *In Matre*: | 1006 | 3 | 12 | |
| *In Filialibus*: | | | | |
| Baranyajenő, Eccl. S. Nom. B. M. V. a. 1820. aedificata | 778 | — | — | 7·3 |
| Kiskeresztur } in Cottu Somogy | 128 | — | 9 | 1 |
| Bükszágy } in Cottu Somogy | 108 | — | — | 1 |
| Gödreszentmárton, praed., Capella in hon. S. Crucis a. 1855. benedicta | 465 | 5 | 2 | 3·5 |
| Sárkánytó, praed. in Cottu Somogy | 85 | — | — | 6 |
| Vidák } praedia | 150 | — | — | 3 |
| Szénás } praedia | 70 | — | — | 5 |
| Radapuszta } praedia | 12 | — | — | 10 |
| *Summa*: | 2802 | 8 | 23 | |

Matrim. pure cath. 736, mixta 2. Num. Communic. 1553.

Posta in loco. St. telegr. Mosdós (Somogy).

5. HETVEHELY. *Ecclesia* ad SS. Trinitatem a. 1883. benedicta. *Parochia* a. 1787. erecta, a quo et matricas habet. *Patronus*: V. Capitulum Qu.-Ecclesiense. *Usus linguae*: germanicae et hungaricae. *Parochus*: D. **Mathias Rudolf.**



| | Cath. | H. C. | Jud. | D. a M. Km. |
|---|---|---|---|---|
| *In Matre:* | 615 | 1 | 3 | |
| *In Filialibus:* | | | | |
| Góricza | 150 | — | — | 8 |
| Kán | 410 | — | — | 8 |
| Karáczodfa, Eccl. S. Nom. B. M. V. a. 1898. bened. | 110 | — | 4 | 9 |
| Okorvölgy | 140 | — | — | 4 |
| Szentkatalin | 305 | — | 7 | 8 |
| Képespuszta | 75 | — | 1 | 8 |
| *Summa:* | 1805 | 1 | 15 | |

Matrim. pure cath. 410, mixtum 1. Num. Communic. 950.

Posta in loco. St. telegr. Abaliget.

6. MAGYARHERTELEND. *Ecclesia* ad Septem Dolores B. M. V. a. 1777. erecta. *Parochia* suppressa, a. 1800. restituta est, a quo matricas habet. *Patronus:* Seminarium Cleri Junioris Quinque-Ecclesiense. *Usus linguae:* hungaricae et germanicae. *Parochus:* D. **Stephanus Fülöp.**

| | Cath. | G. O. | A. C. | H. C. | Jud. | |
|---|---|---|---|---|---|---|
| *In Matre*: | 773 | 5 | 2 | 5 | 6 | |
| *In Filialibus*: | | | | | | |
| Barátur | 262 | — | — | — | — | 1·5 |
| Kisbodolya | 160 | — | — | — | — | 2 |
| Egyházbér | 338 | — | — | — | — | 1·5 |
| *Summa*: | 1533 | 5 | 2 | 5 | 6 | |

Matrim. pure cath. 420, mixtum nullum. Num. Communic. 1230.

Posta et st. telegr. in loco.

7. MAGYARSZÉK. *Ecclesia* ad SS. Angelos Custodes a. 1758. posita. *Parochia* ab immemoriali tempore existit. Matricas habet ab a. 1732. *Patronus*: Ecclesia Cathedralis Quinque-Ecclesiensis. *Usus linguae*: hungaricae et germanicae. *Parochus*: **Idem, qui V.-A.-D.**

| | Cath. | A. C. | H. C. | Jud. | D. a M. Km. |
|---|---|---|---|---|---|
| *In Matre*: | | | | | |
| Magyarszék, Németszék | 1033 | 2 | 3 | 24 | |
| *In Filialibus*: | | | | | |
| Pécsbudafa, Capella in hon. S. Vendelini a. 1880. aedificata | 417 | — | — | — | 6 |
| Kishertelend | 121 | — | — | — | 2 |
| Liget, Eccl. ad Trinitatem a. 1841. erecta | 616 | 5 | — | 4 | 5 |
| Mánfa, Eccl. ad Visit. B. M. Virginis antiquissima | 689 | — | — | — | 5 |
| Mecsekpölöske | 415 | 1 | 1 | 3 | 4 |
| Vágot div. | 62 | — | — | — | 6 |
| *Summa*: | 3353 | 8 | 4 | 31 | |

Matrim. pure cath. 815, mixta 3. Num. Communic. 2480.

Posta in loco. St. telegr. Magyarszék.

8. SÁSD. *Ecclesia* ad Nativitatem B. M. V. erecta a. 1796., matricas habet ab a. 1750. In Coemeterio exstat Capella in hon. Christi Resurgentis benedicta a. 1857. *Patronus*: Cels. Princeps Nicolaus Esterházy de Galantha. *Usus linguae*: hungaricae. *Parochus*: D. **Josephus Szücs**, Not. Distr.

| | Cath. | G. O. | A. C. | H. C. | Jud. | D. a M. Km. |
|---|---|---|---|---|---|---|
| *In Matre:* | 910 | 3 | 18 | 14 | 113 | |
| *In Filialibus:* | | | | | | |
| Felsőegerszeg | 281 | — | — | — | — | 2·3 |
| Hörnyék, olim parochia | 486 | — | — | — | 4 | 1·7 |
| Meződ cum Meződpuszta | 547 | — | 5 | — | 6 | 4·8 |
| Oroszló, Eccl. ad S. Mich. A. a. 1892. benedicta. Exstat in Coemeterio Sanctuarium Eccl. perantiquae ad S. Mich. A. | 448 | — | — | 4 | 15 | 3·8 |
| Varga, Capella S. Annae a. 1868. benedicta | 460 | — | 7 | 2 | 4 | 3·6 |
| Vázsnok, olim parochia | 272 | — | — | — | — | 2·4 |
| Palé | 192 | — | — | — | — | 2 |
| *Summa*: | 3596 | 3 | 30 | 20 | 142 | |



Matrim. pure cath. 944, mixta 5. Num. Communic. 2300.

Posta et st. telegr. in loco.

9. VÁSÁROSDOMBÓ. *Ecclesia* ad S. Martinum E. a. 1789. aedificata. *Parochia* a. 1710. erecta, matricas habet ab a. 1734. *Patronus*: Cels. Princeps Nicolaus Esterházy de Galantha. *Usus linguae*: hungaricae. *Parochus*: D. **Ludovicus Fájth.**

| | Cath. | A. C. | H. C. | Jud. | D. a M. Km. |
|---|---|---|---|---|---|
| *In Matre*: | 731 | 4 | — | 8 | |
| *In Filialibus*: | | | | | |
| Csikóstőttős, Eccl. ad SS. Trinitatem a. 1789. posita | 634 | 739 | 2 | — | 7·5 |
| Gerényes | 338 | 357 | — | 3 | 3·5 |
| Jágónak | 1112 | — | — | 5 | 5·25 |
| Kaposszekcső, Eccl. ad S. Elisabeth. a. 1899. aedificata et benedicta | 367 | 843 | 3 | 11 | 3·24 |
| Tarrós (praed.) | 195 | 99 | — | — | 4·8 |
| Háb (praed.) | 30 | — | — | — | 7 |
| Matild (praed.) | 45 | — | — | — | 10·2 |
| Nyerges (praed.) | 57 | — | — | — | 9·3 |
| Margitmajor (praed.) | 62 | — | — | — | 2 |
| Daruvár, vulgó Dáró | 140 | — | — | — | 11·2 |
| In excubiis strati ferrei Dombóvár-Bátaszék | 12 | — | — | — | |
| In excubiis strati ferrei Budapest-Pécs | 22 | — | — | — | |
| *Summa*: | 3745 | 2042 | 5 | 27 | |

Matrim. pure cath. 817, mixta 5. Num. Communic. 2128.

Posta in loco. St. telegr. Sásd.

**Cooperatores:**

Abaliget: Vacat.
Felsőmindszent (Bakócza): D. Stephanus Cserti.
Gödre: D. Josephus Reif.
Magyarszék: D. Isidorus Körmendy.
Vásárosdombó: D. Franciscus Seleznik.

# XIII. Districtus Szigetvárensis.

**(In Comit. Baranya et Somogy.)**

V.-A.-DIACONUS ET SCHOLARUM INSPECTOR:

A. R. D. **JOSEPHUS HERGER,**

Parochus in Szigetvár.

## Parochiae:

1. BOGDÁSA. In Comitatu Baranya. *Ecclesia* honoribus S. Petri et Pauli, Princip. Apost. dicata, est antiquissima et 1749. restaurata. *Parochia* a. 1747. erecta, a quo et matricas habet. *Patronus:* V. Capitulum Quinque-Ecclesiense. *Usus linguae:* hungaricae et croaticae. *Parochus:* D. **Antonius Pataki.**

| | Cath. | G. O. | A. C. | H. C. | Jud. | D. a M. Km. |
|---|---|---|---|---|---|---|
| *In Matre:* | 178 | 1 | — | 638* | 10 | |
| *In Filialibus:* | | | | | | |
| In Cottu Baranya: | | | | | | |
| Sellye, oppidum Eccl. SS. Trinitatis a. 1740. aedificata | 1002 | 1 | 10 | 802* | 98□ | 4·5 |
| Sellye major | 41 | — | — | — | — | 4·8 |
| Drávaiványi | 84 | — | 5 | 518* | — | 4·8 |
| Kákics | 106 | — | 8 | 403* | 8 | 7 |
| Marócsa | 24 | — | 1 | 352* | 5 | 5 |
| Okorág | 26 | 1 | 1 | 366* | 9 | 11 |
| Sósvertike | 38 | — | — | 384* | 8 | 10 |
| Körcsönye } praed. | 182 | — | — | 9 | — | 3·4 |
| Legencse } praed. | 80 | — | — | 16 | — | 9 |
| In Cottu Somogy: | | | | | | |
| Drávafok | 176 | 1 | 2 | 558* | 11 | 3 |
| Drávakeresztur | 470 | — | — | 2 | 1 | 5 |
| Endrőcz | 511 | — | — | 6 | — | 11 |
| Markócz | 21 | — | — | 236* | — | 4 |
| Révfalu | 183 | — | — | 5 | 3 | 8 |



| | | Cath. | G. O. | A. C. | H. C. | Jud. | D. a M. Km. |
|---|---|---|---|---|---|---|---|
| Drávasztára, Capella S. Joannis Nep. a. 1851., item B. M. V. a. 1884. benedicta | | 950 | — | — | 3 | 5 | 7 |
| Csali | praedia | 18 | — | — | — | — | 8 |
| Drávafok | praedia | 52 | — | — | 16 | — | 3 |
| Endrőcz | praedia | 98 | — | — | 20 | — | 12 |
| Fenék | praedia | 15 | — | — | — | — | 3·5 |
| Alsóerzsébet (Endes) | praedia | 90 | — | — | 22 | 3 | 10 |
| Lajostanya (Nagyerdő) | praedia | 78 | — | — | 20 | — | 13 |
| Vörösi puszta | diverticula | 48 | — | — | 25 | — | 2·5 |
| Gabar | diverticula | 2 | — | — | — | — | 5 |
| Kishomok | diverticula | 24 | — | — | 8 | — | 6 |
| Nagyhomok | diverticula | 9 | — | — | — | — | 7 |
| Rozsamajor | diverticula | 15 | — | — | — | — | 5 |
| Levenye | diverticula | 16 | — | — | 4 | — | 7 |
| Szilas | diverticula | 10 | — | — | — | — | 6·5 |
| Vájás | diverticula | 12 | — | — | — | — | 11·5 |
| *Summa:* | | 4559 | 4 | 27 | 4413 | 161 | |

Matrim. pure cath. 792, mixta 30. Num. Communic. 2712.

Posta in loco. St. telegr. Sellye.

2. FELSŐSZENTMÁRTON (antea Drávaszentmárton). In Cottu Somogy. In locum Ecclesiae pervetustae a. 1852. nova aedificata et benedicta. *Parochia* erecta a. 1789., a quo et matricas habet. *Patronus*: Abbatia S. Martini de Vaska. *Usus linguae*: croaticae et hungaricae. *Parochus*: D. **Henricus Dobos.**

| | | Cath. | Jud. | D. a M. Km. |
|---|---|---|---|---|
| *In Matre:* | | 1728 | 18 | |
| *In Filialibus:* | | | | |
| Tábor | praedia | 15 | — | 0·5 |
| Zános | praedia | 6 | — | 1·5 |
| Verbóka | praedia | 6 | — | 1·5 |
| Oláhtelep | praedia | 19 | — | 0·75 |
| *Summa:* | | 1774 | 18 | |

Matrim. pure cath. 383, mixt. nullum, mere civ. 1. Num. Communic. 989.

Posta in loco. St. telegr. Lakócsa.

3. IBAFA. In Comitatu Baranya. *Ecclesia* ad SS. Trinitatem a. 1865. benedicta. *Parochia* erecta a. 1801.,

matricas habet ab a. 1803. *Liberae Collationis Eppalis.* *Usus linguae*: germanicae et hungaricae. *Parochus*: D. **Eduardus Háj.**

| | | Cath. | Jud. | D. a M. Km. |
|---|---|---|---|---|
| *In Matre*: | | 710 | 7 | |
| *In Filialibus*: | | | | |
| Csebény | | 352 | — | 5·7 |
| Gyűrűfű | | 227 | — | 6·3 |
| Horváthertelend | | 245 | 4 | 3·5 |
| Korpád, alias Sormás | | 203 | — | 4·2 |
| Kisibafa | praedia | 38 | — | 3 |
| Szabás | praedia | 65 | — | 7 |
| Szentlélekpuszta | praedia | 28 | — | 6 |
| In Cottu Somogy: | | | | |
| Németlukafa | praedia | 120 | — | 7·8 |
| Terecseny | praedia | 135 | — | 7·9 |
| *Summa*: | | 2123 | 11 | |

Matrim. pure cath. 475, mixtum nullum. Num. Communic. 1220.

Posta in loco. St. telegr. Almamellék.

4. LAKÓCSA. In Cottu Somogy. *Ecclesia* ad Visitationem B. M. V. a. 1747. aedificata; annis vero 1898. et 1899. restaurata. *Parochia* erecta a. 1717., matricas habet ab a. 1744. *Patronus:* Abbatia S. Jacobi de Silisio. *Usus linguae*: croaticae et hungaricae. *Parochus*: A. R. D. **Franciscus Hofmeister,** Ass. Cons.

| | | Cath. | A. C. | H. C. | Jud. | D. a M. Km. |
|---|---|---|---|---|---|---|
| *In Matre*: | | 1120 | 2 | 8 | 19 | |
| *In Filialibus*: | | | | | | |
| Potony | | 610 | — | 1 | 4 | 5·7 |
| Szentborbás | | 292 | — | — | — | 4·7 |
| Tótujfalu, Eccl. ad S. Annam 1897. funditus reaedificata | | 572 | — | 3 | 3 | 3·8 |
| Pulkova | | 65 | — | 9 | — | 2·5 |
| Potony | praed. | 142 | — | 27 | — | 4·5 |
| Kálmánmajor | praed. | 64 | — | 12 | — | 2·1 |
| Szentborbás | praed. | 104 | — | 8 | — | 5·2 |
| Sió | praed. | 16 | — | — | — | 8·3 |
| Lanka, divert. | | 10 | — | — | — | 5 |
| *Summa*: | | 2995 | 2 | 68 | 26 | |



Matrim. pure cath. 602, mixta 2. Num. Communic. 2020.

Posta et st. telegr. in loco.

5. MOZSGÓ. Oppidum in Cottu Somogy. *Ecclesia* ad S. Franciscum a Paulo a. 1746. aedificata, a. 1896. funditus restaurata et in hon. B. M. V. Magnae Hung. Dominae benedicta. *Parochia* erecta a. 1750. Matricas habet ab a. 1771. *Patronus*: Spect. D. Otto Biedermann de Turony. *Usus linguae:* hungaricae et germanicae. *Parochus*: D. **Ferdinandus Hirling,** Not. Distr.

| | | Cath. | A. C. | Jud. | D. a M. Km. |
|---|---|---|---|---|---|
| *In Matre*: | | 741 | 4 | 3 | |
| *In Filialibus*: | | | | | |
| Almamellék, in loco Ecclesiae ad Invent. S. Crucis a. 1781. structa a. 1890. nova erecta | | 763 | — | 5 | 4 |
| Szulimán, Eccl. in hon. S. Mihaëlis a. 1880. aedificata | | 725 | — | 1 | 3 |
| Almáskeresztur, Capella in hon. SS. Nominis Mariae | | 301 | 9* | — | 3 |
| Szentmiklós et Ödönvölgy | praedia | 45 | — | — | 1 |
| Szentegyed | praedia | 29 | — | — | 2 |
| Szentmárton | praedia | 32 | — | — | 6 |
| Korcsány | praedia | 23 | — | — | 5 |
| Elek | praedia | 32 | — | — | 4 |
| Antalpuszta | praedia | 17 | — | 4 | 5 |
| Antalfalu | coloniae | 65 | — | — | 5 |
| Zöcske | coloniae | 67 | — | — | 2 |
| *Summa*: | | 2840 | 13 | 13 | |

Matrim. pure cath. 821, mixta 2. Num. Communic. 1851.

Posta et st. teleph. in loco. St. telegr. et st. viae ferr. Mozsgó-Szulimán.

6. SZENTLÁSZLÓ. In Cottu Somogy. *Ecclesia* ad S. Ladislaum R. a. 1803. aedificata. *Parochia* erecta a. 1821. Matricas habet ab a. 1789. *Patronus*: Illmus D. Comes Paulus Bolza cum consorte Comitissa Josepha Vigyázó, ratione Dominii Hárságyensis. Commun. cath. ab a. 1895. ordin. autonomia pollet. *Usus linguae*: germanicae et hungaricae. *Parochus*: D. **Eugenius Gosztonyi.**

| | | Cath. | A. C. | H. C. | Jud. | D. a M. Km. |
|---|---|---|---|---|---|---|
| *In Matre*: | | 970 | 2 | 3 | 6 | |
| *In Filialibus*: | | | | | | |
| Boldogasszonyfa, Eccl. in hon. Visit. B. M. V. | | 815 | — | — | 8 | 2 |
| Kisszentlászló | praedia | 70 | — | — | — | 4 |
| Ritics | praedia | 74 | — | 3 | — | 1 |
| Antalszállás | praedia | 100 | 6 | 1 | — | 4 |
| Szentmargitta | praedia | 54 | — | — | 2 | 6 |
| Szárazrét | praedia | 35 | 2 | — | — | 5 |
| Elemérpuszta | | 8 | — | — | — | 4 |
| In excubiis strat. ferr. | | 3 | — | — | — | 2 |
| *Summa*: | | 2129 | 10 | 7 | 16 | |

Matrim. pure cath. 470, mixta 2. Num. Communic. 1405.

Posta et st. telegr. in loco.

7. SZIGETVÁR. Oppidum in Cottu Somogy. *Ecclesia* in hon. S. Rochi consecrata. *Parochia* erecta a. 1696., a quo matricas habet. Praeter parochialem est Eccl. PP. Ordinis S. Francisci Provinciae S. Joannis Capistr. circa a. 1731. erecta, item Capella S. Floriani a. 1812. benedicta et altera S. Joannis Nep. in foro nundinarum; in coemeterio Kanizsaensi Cap. in hon. SS. Trinitatis a. 1891. erecta, in Coemeterio Turbékensi Cap. in hon. Christi Resurgentis et Cap. familiae Duchon. *Patronus*: Excellmus D. Alexander Comes Andrássy. *Usus linguae*: hungaricae. *Parochus*: **Idem, qui V.-A.-D.**



| | | Cath. | G. O. | A. C. | H. C. | Jud. | Unit. | D. a M. Km. |
|---|---|---|---|---|---|---|---|---|
| *In Matre*: | | 4797 | 3† | 31 | 246 | 579□ | 1 | |
| *In Filialibus*: | | | | | | | | |
| In Cottu Baranya: | | | | | | | | |
| Beczefa | | 21 | — | — | 439* | 3 | — | 5·8 |
| Dencsháza | | 90 | — | — | 436* | 8 | — | 12·3 |
| Péterfa | | 76 | — | — | 18 | — | — | 3·1 |
| Szentegát, Eccl. in hon. S. Amaliae a. 1897. bened. | praedia | 179 | — | — | 23 | — | — | 15·9 |
| Hamuház | praedia | 24 | — | — | 20 | — | — | 13·7 |
| Galambos | praedia | 12 | — | — | 4 | — | — | 12·5 |
| In Cottu Somogy: | | | | | | | | |
| Zsibót | | 17 | — | — | 160 | — | — | 4 |
| Domolos, praed. cum Sacello B. M. V. | | 91 | — | — | 16 | — | — | 5·3 |
| Turbék, praed., Eccl. ad B. M. V. Auxiliatricem, a. 1905. funditus restaurata. Locus a concursu fidelium B. M. V. colentium celeber. | | 162 | — | — | 10 | — | — | 3·4 |
| *Summa:* | | 5469 | 3 | 31 | 1372 | 590 | 1 | |

Matrim. pure cath. 1024, mixta 34. Num. Communic. 3102.

Posta et st. telegr. in loco.

**Cooperatores:**

Bogdása: D. Joannes Horváth iun.
Lakócsa: D. Carolus Hofman.
Mozsgó: Vacat.
Szigetvár: D. Alexander Gedeon, D. Bartholomaeus Tolnai.

# XIV. Districtus Valpoviensis.

**(In Comitatu Verőcze, in Slavonia.)**

V.-A.-DIACONUS ET SCHOLARUM INSPECTOR:

A. R. D. **LADISLAUS CHARVÁT,**

Parochus in Petrijevci.

## Parochiae:

1. BIZOVAC. *Ecclesia* ad S. Matthaeum A. a. 1802. aedificata. *Parochia* erecta a. 1789. Matricas habet ab a. 1790. *Patronus:* Fundus Relig. *Usus linguae:* croaticae. *Parochus:* Vacat. *Administrator:* D. **Vincentius Budanovich.**

| | Cath. | G. O. | H. C. | Jud. | D. a M. Km. |
|---|---|---|---|---|---|
| *In Matre:* | 1253 | 6 | — | 9 | |
| *In Filialibus:* | | | | | |
| Ladimirevci, Eccl. ad Exaltationem S. Crucis | 1242 | 7 | 2 | 3 | 5 |
| Krtinjača (praed.) | 102 | — | — | — | 6 |
| Vučevci (praed.) | 40 | — | — | — | 6 |
| Bačkos (praed.) | 38 | — | — | — | 5 |
| Ranišina (praed.) | 2 | — | — | — | 3 |
| Atovi (praed.) | 2 | — | — | — | 4 |
| Metlinci paromlin | 8 | — | — | — | 6 |
| Cret silva | 8 | — | — | — | 3·5 |
| In stat. et excub. strati ferr. | 15 | 3 | 1 | — | |
| Normanici, colonia | 700 | 6 | — | — | 8 |
| *Summa:* | 3400 | 22 | 3 | 13 | |

Matrim. pure cath. 800, mixta 2. Num. Communic. 1875.

Posta et st. telegr. in loco.

2. BRODJANCI. *Ecclesia* ad S. Annam a. 1798. aedificata. *Parochia* erecta a. 1747., a quo etiam matricas habet. *Patronus:* Excellentissimus D. Gustavus e Comitibus Normann de Ehrenfels. *Usus linguae:* croaticae. *Parochus:* D. **Pancratius Gombárovics.**



| | Cath. | G. O. | A. C. | Jud. | D. a M. Km. |
|---|---|---|---|---|---|
| *In Matre:* | 1525 | 1 | — | — | |
| *In Filialibus:* | | | | | |
| Budimci | 30 | 890† | — | 8 | 18 |
| Habjanovci, Eccl. ad SS. AA. Philippum et Jacobum a. 1837. aedificata | 1235 | — | 1 | 1 | 1·5 |
| Martinci, Eccl. ad S. Martinum E. a. 1803. structa | 442 | 290† | 2 | 2 | 5 |
| Poganovci | 25 | 400† | — | 3 | 10 |
| Jedinac, praedium | 160 | 4 | — | — | 4 |
| Širokopoljski lug in silva | 7 | — | — | — | 5 |
| Vojnovački lug in silva | 6 | — | — | — | 5 |
| Grabik lug in silva | 8 | — | — | — | 7 |
| Bicarevci, praed. | 30 | — | — | — | 4 |
| Vranješina, „ | 4 | — | — | — | 3 |
| Čokadinci | 25 | — | — | — | 7 |
| Travnjak | 5 | — | — | — | 6 |
| *Summa:* | 3502 | 1585 | 3 | 14 | |

Matrim. pure cath. 753, mixta 4. Num. Communic. 1520.

Posta et st. telegr. in Bizovac.

3. ČEPIN. Oppidum. *Ecclesia* ad SS. Trinitatem a. 1769. benedicta. *Curatia* ab a. 1860., a quo etiam matricas habet; a. 1889. ad *Parochiam* elevata. *Usus linguae:* croaticae, hungaricae et germanicae. *Patronus:* Spect. D. Adalbertus Adamovich de Čepin. Communit. cath. ab a. 1889. ordin. auton. pollet. *Parochus:* D. **Vincentius Hajdinyák.**

| | Cath. | G. O. | A. C. | H. C. | Jud. | D. a M. Km. |
|---|---|---|---|---|---|---|
| *In Matre et praed. Dragutinac* | 2089 | 1024† | 7 | 4 | 41 □ | |
| Crnadak praed. | 3 | — | — | — | — | 6·8 |
| Gartlgruber I. praed. | 121 | 4 | 3 | 2 | — | 8·7 |
| Gartlgruber II. praed. | 45 | — | — | — | — | 4·9 |
| Gartlgruber III. praed. | 7 | — | — | — | — | 5·6 |
| Igalić I. et II. praed. | 8 | — | — | — | — | 6·6 |
| Reisner I. praed. | 7 | — | — | — | — | 5·8 |
| Reisner II. praed. | 57 | — | — | — | — | 6·3 |

| | Cath. | G. O. | A. C. | H. C. | Jud. | D. a M. Km. |
|---|---|---|---|---|---|---|
| Bara | 53 | — | — | — | — | 3 |
| Fabrica Cannab. | 159 | 6 | — | — | — | 8·7 |
| Gušće | 32 | 4 | — | — | — | 2·8 |
| Hrastovac et Lipovac | 41 | — | — | — | — | 8·8 |
| Livana | 28 | — | — | — | — | 5·5 |
| Luščic | 29 | — | — | — | — | 3 |
| Margitmajor | 7 | — | — | — | — | 5·9 |
| Orašje | 47 | — | — | — | — | 4·8 |
| Ovčara (Bélahof) | 101 | 4 | — | — | — | 3·4 |
| Pomočin veliki | 97 | — | — | — | — | 8·6 |
| Pomičin mali | 40 | — | — | — | — | 5·6 |
| Podrumina | 26 | 4 | — | — | — | 7 |
| Palača domus oecon. | 5 | — | — | — | — | 4·4 |
| Ritič domus oecon. | 2 | — | — | — | — | 6 |
| Ugljara dom. cust. agror. | 5 | — | — | — | — | 5 |
| Lebice dom. cust. agror. | 3 | — | — | — | — | 2 |
| Zlejame dom. cust. silv. | 6 | — | — | — | — | 6 |
| Morica dom. armentarii | 7 | — | — | — | — | 9·8 |
| *Summa*: | 3025 | 1046 | 10 | 6 | 41 | |

Matrim. pure cath. 636, mixta 9. Num. Communic. 1000.

Posta et st. telegr. in loco.

4. HARKANOVCI. *Ecclesia* B. M. V. ad Nives a. 1790. aedificata. *Parochia* e filiali Koška huc translata, matricas habet ab a. 1771. *Patronus*: Illmus D. Rudolphus e Com. Normann de Ehrenfels, Caes. et Reg. Camerarius. Commun. cath. ab a. 1895. ordin. autonomia pollet. *Usus linguae*: croaticae. *Parochus*: D. **Antonius Evetovics.**

| | Cath. | G. O. | H. C. | Jud. | |
|---|---|---|---|---|---|
| *In Matre*: | 1281 | 3 | — | 2 | |
| *In Filialibus*: | | | | | |
| Koška, Eccl. hon. SS. Petri et Pauli dicata | 1180 | 3 | 5 | 18 | 6 |
| Ivanovci, Eccl. ad S. Joannem Capistr. a. 1830. aedif., a. 1904. ampliata | 820 | — | — | 3 | 5 |
| Zelčin, Eccl. ad Nomen B. M. V. a. 1829. posita | 521 | — | — | — | 3·5 |



| | | Cath. | G. O. | H. C. | Jud. | D. a M. Km. |
|---|---|---|---|---|---|---|
| Prišunčanje | praedia | 12 | — | — | — | 4 |
| Vučkovac mali | praedia | 5 | — | — | — | 5·5 |
| Vučkovac veliki | praedia | 48 | — | — | — | 5 |
| Balvančić | praedia | 12 | — | — | — | 7 |
| Cer | praedia | 10 | — | — | — | 7 |
| Radostan | silvae | 4 | — | — | — | 7 |
| Grabarje | silvae | 8 | — | — | — | 7 |
| Topoline | silvae | 12 | — | — | — | 4 |
| Močilna | silvae | 5 | — | — | — | 6·5 |
| Brešće | silvae | 32 | — | — | — | 4 |
| *Summa:* | | 3950 | 6 | 5 | 23 | |

Matrim. pure cath. 996, mixta 2. Num. Communic. 2276.

Posta et st. telegr. in Koška.

5. PETRIJEVCI. Oppidum. *Ecclesia* ad S. Petrum a. 1754. aedificata. In coemeterio existit Capella S. Rochi. Matricas habet ab a. 1645. *Patronus:* Excellentissimus D. Gustavus e Comitibus Normann de Ehrenfels. *Usus linguae*: croaticae et germanicae. *Parochus:* **Idem, qui V.-A.-D.**

| | | Cath. | G. O. | Jud. | |
|---|---|---|---|---|---|
| *In Matre:* | | 2395 | 2 | 32 | |
| *In Filialibus:* | | | | | |
| Satnica, Ecclesia a. 1808. structa sanctaeque Catharinae dedicata | | 825 | — | 9 | 4 |
| Josipovac, Eccl. ad S. Joseph a. 1886. benedicta | | 547 | — | 2 | 5 |
| Samatovci | praedia | 144 | 15 | — | 3·5 |
| Selci | praedia | 131 | 12 | — | 8·5 |
| Cerovac | praedia | 50 | 5 | — | 7·5 |
| Jelengrad | | 11 | — | — | 4 |
| Branik | domus venatoriae in silvis | 5 | — | — | 5 |
| Jarčevac | domus venatoriae in silvis | 6 | — | — | 3 |
| Nehaj | domus venatoriae in silvis | 6 | — | — | 9·5 |
| Petelaš | domus venatoriae in silvis | 8 | — | — | 8·5 |
| Zečevac | | 6 | — | — | 1·5 |
| Madarinci | | 3 | — | — | 8·5 |
| *Summa:* | | 4137 | 34 | 43 | |

Matrim. pure cath. 800, mixta 3. Num. Communic. 2510.

Posta et st. telegr. in loco.

6. VALPO. Oppidum. *Ecclesia* ad Immac. Conceptionem B. M. V. 1722. aedificata. Praeter hanc est in Castello dominali Sacellum ad SS. Trinitatem a. 1738. benedictum. In fine Oppidi est Capella in hon. S. Rochi a. 1795. erecta et crypta pro Illma Familia Patroni provisa. In novo coemeterio Capella in hon. Exaltationis S. Crucis a. 1740. structa. *Parochia* antiquissima post expulsionem Turcarum a. 1688. novitus erecta. Matricas habet ab a. 1724. *Patronus*: Illmus D. Rudolphus e Comitibus Normann de Ehrenfels, Caes. et Reg. Camerarius. *Usus linguae*: croaticae. *Parochus:* D. **Josephus Józics**, Not. Distr.

| | Cath. | G. O. | A. C. | Jud. | D. a M. Km. |
|---|---|---|---|---|---|
| *In Matre:* | 4020 | 10 | 12 | 60 | |
| *In Filialibus:* | | | | | |
| Bistrinci, Eccl. in hon. S. Stephani R. a. 1813. aedificata | 1036 | 16 | 3 | 6 | 6 |
| Bocanjevci, Eccl. in hon. SS. Philippi et Jacobi Ap. a. 1821. bened. | 920 | — | 1 | 2 | 7·1 |
| Marjančaci, Eccl. in hon. S. Mariae Magdalenae a. 1817. erecta | 416 | — | — | — | 5 |
| Nard, Eccl. in hon. S. Catharinae a. 1817. aed. | 780 | — | — | — | 5·4 |
| Šag, Eccl. in hon. S. Bartholomaei Ap. a. 1800. erecta | 514 | — | 2 | — | 4·3 |
| Vinogradci | 510 | — | — | — | 5·4 |
| Belišče, Capella in coemet. in hon. B. M. V. | 1518 | 91 | 14 | 48 | 3 |
| Gorica } praedium | 130 | 3 | 2 | — | 6 |
| Kitišanci } praedium | 42 | — | 2 | — | 4 |



| | Cath. | G. O. | A. C. | Jud. | D. a M. Km. |
|---|---|---|---|---|---|
| Kraljevci } praedium | 98 | 2 | — | — | 2·5 |
| Zagajci } praedium | 14 | — | — | — | 5 |
| Gakovac, silva | 4 | — | — | — | 7·1 |
| Prud, silva | 4 | — | — | — | 7·1 |
| Siblje, silva | 2 | — | — | — | 7·1 |
| *Summa*: | 10008 | 122 | 36 | 116 | |

Matrim. pure cath. 1752, mixta 12. Num. Communic. 4000.

Posta et st. telegr. in loco.

**Cooperatores:**

Valpo: } D. Nicolaus Gebauer, D. Stephanus Csizmadia.
Harkanovci: D. Michaël Sandrk.
Petrijevci: D. Joannes Tihanyi.

---

# XV. Districtus Miholjacensis.

**(In Comitatu Verőcze, in Slavonia.)**

V.-A.-DIACONUS ET SCHOLARUM INSPECTOR:

A. R. D. **STEPHANUS HORVÁTH,**

Parochus in Podgajci.

## Parochiae:

1. DOLNJI-MIHOLJAC. Oppidum. *Ecclesia* ad S. Michaëlem Arch. perantiqua, a. 1852. restaurata. In Coemeterio antiquo exstat Capella S. Stephani R. a.

1809. posita, a. 1882. restaurata et turri provisa. In Coem. novo exstructa est a. 1863. Capella S. Crucis. *Parochia* a. 1738. restaurata, a quo et matricas habet. *Patronus:* Excellma Dna Stephana Majláth de Székhely, nata Baronissa Prandau. *Usus linguae:* croaticae. *Parochus:* Rssmus D. **Josephus Kuzmics,** Canonicus ad hon., emer. V.-A.-D. Distr. Valpo.

| | Cath. | G. O. | A. C. | H. C. | Jud. | D. a M. Km. |
|---|---|---|---|---|---|---|
| *In Matre:* | 3800 | 16 | 5 | 26 | 125 □ | |
| *In Filialibus:* | | | | | | |
| Rakitovica, Eccl. S. Jacobi A. a. 1798. benedicta | 865 | — | — | 24 | — | 5·5 |
| Gloždje, praed. | 130 | — | — | 14 | — | 8·64 |
| Majur, praed. | 186 | 2 | — | 18 | — | 1 |
| Žestilovac, praed. | 52 | — | — | 4 | — | 4·8 |
| Bockovci, mola | 48 | — | — | — | — | 7 |
| Zelena žaba | 3 | — | — | — | — | 1 |
| Ciglana | 18 | — | — | — | — | 1·5 |
| Jozinci | 6 | — | — | — | — | 5 |
| Karaš, silva | 6 | — | — | — | — | 5 |
| In trajectu Dravi | 22 | — | — | — | — | 3·6 |
| *Summa:* | 5136 | 18 | 5 | 86 | 125 | |

Matrim. pure cath. 940, mixta 4. Num. Communic. 2420.

Posta, st. telegr. et teleph., viae ferreae in loco.

2. MARIJANCI. *Ecclesia* ad SS. Petrum et Paulum AA. antiquissima a. 1839. restaurata. *Parochia* erecta a. 1746., matricas habet ab a. 1767. *Patronus*: Excellentissima D. Stephana Majláth de Székhely, nata Baronissa Prandau. *Usus linguae:* croaticae. *Parochus*: D. **Georgius Moransch.**

| | Cath. | H. C. | Jud. | |
|---|---|---|---|---|
| *In Matre*: | 1315 | — | 11 | |
| *In Filialibus*: | | | | |
| Kunišinci | 709 | — | 4 | 2·2 |
| Brezovica } praedia | 63 | 1 | — | 4·6 |
| Suvar } praedia | 5 | — | — | 3·8 |
| Gustaves, silva domin. | 4 | — | — | 6·8 |
| *Summa*: | 2096 | 1 | 15 | |



Matrim. pure cath. 496, mixta 1. Num. Communic. 1019.

Posta et st. telegr. Valpo.

3. PODGAJCI. *Ecclesia* ad S. Martinum Ep. a. 1795. benedicta. Habet matricas ab a. 1782. *Patronus*: Excellma Dna Stephana Majláth de Székhely, nata Baronissa Prandau. *Usus linguae*: croaticae. *Parochus*: **Idem qui V.-A.-D.**

| | Cath. | Jud. | D. a M. Km. |
|---|---|---|---|
| *In Matre*: | 900 | 4 | |
| *In Filialibus*: | | | |
| Bočkinci, Eccl. ad S. Agustinum Ep. a. 1855. restaurata | 254 | — | 2·07 |
| Črnkovci, Eccl. ad S. Laurentium M. | 631 | 4 | 3·07 |
| Sv.-Gjuragj, Eccl. antiqua ad S. Georgium M. | 1231 | 4 | 2·05 |
| In statione strati ferrei Podgajcensi | 10 | — | |
| In excubiis strati ferrei | 6 | — | |
| In statione strati ferrei Črnkovci | 4 | — | |
| *Summa*: | 3036 | 12 | |

Matrim. pure cath. 798, mixtum nullum. Num. Communic. 1870.

Posta et st. telegr. Dolnji-Miholjac.

4. RADIKOVCI. *Ecclesia* ad S. Annam a. 1839. consummata. *Parochia* a. 1789. erecta, habet matricas ab a. 1798. *Patronus*: Excellma Dna Stephana Majláth de Székhely, nata Baronissa Prandau. *Usus linguae*: croaticae. *Parochus*: D. **Antonius Mátay.**

| | Cath. | G. O. | A. C. | H. C. | Jud. | D. a M. Km. |
|---|---|---|---|---|---|---|
| *In Matre*: | 579 | 1 | — | 20 | 8 | |
| *In Filialibus*: | | | | | | |
| Čamagajevci, Eccl. ad S. Andream Ap. a. 1817. bened. | 416 | — | — | — | 4 | 3·1 |
| Golinci, Eccl. ad S. Joannem Decoll. a. 1825. erecta | 691 | — | 95 | 43 | 6 | 4·3 |
| Poreč, Eccl. ad S. M. Magdalenam a. 1769. structa | 245 | 6 | — | — | — | 1·6 |
| *Summa*: | 1931 | 7 | 95 | 63 | 18 | |

Matrim. pure cath. 550, mixta 7. Num. Communic. 1256.

Posta et st. telegr. Dolnji-Miholjac.

5. ŠLJIVOŠEVCI. *Ecclesia* ad S. Gregorium P. C. ab antiquo existens a. 1819. in cineres redacta, a. 1822. nova posita. *Parochia* a. 1767. erecta, matricas habet ab a. 1770. *Patronus*: Excllma Dna Stephana Majláth de Székhely, nata Baronissa Prandau. *Usus linguae*: croaticae. *Parochus*: D. **Carolus Erdélyi**, Not. Distr.

| | Cath. | G. O. | A. C. | H. C. | Jud. | D. a M. Km. |
|---|---|---|---|---|---|---|
| *In Matre*: | 604 | — | — | — | — | |
| *In Filialibus*: | | | | | | |
| Beničanci, Eccl. ad S. Eliam a. 1824. aedif. | 836 | — | 3 | 19 | — | 4·5 |
| Lacić, Eccl. ad S. Carolum B. a. 1817. exstructa | 930 | 6 | 3 | — | 6 | 3·5 |
| Kučanci | 382 | 580† | 20 | 10 | 4 | 6 |
| Kladje, praed. | 42 | 4 | — | 3 | — | 10 |
| Gustavdvor, praed. | 16 | 2 | — | — | — | 8 |
| *Summa*: | 2810 | 592 | 26 | 32 | 10 | |

Matrim. pure cath. 832, mixta 12. Num. Communic. 1870.

Posta et st. telegr. Dolnji-Miholjac.

6. VELIŠKOVCI. *Ecclesia* ad S. Rochum a. 1901. erecta et a. 1902. benedicta. *Parochia* a. 1840. erecta, matricas habet ab a. 1790. *Patronus*: Illustrissimus D. Rudolphus e Comitibus Normann de Ehrenfels, Caes. et Reg. Camerarius. *Usus linguae*: croaticae et germanicae. *Parochus*: Vacat. *Administr.*: D. **Stephanus Deutschbauer.**

| | Cath. | A. C. | D. a M. Km. |
|---|---|---|---|
| *In Matre*: | 626 | — | |
| *In Filialibus*: | | | |
| Gat, Capella in honorem Transfigurationis D. N. J. Ch. anno 1902. aedificata et benedicta | 586 | 1 | 0·9 |
| Tiborjanci | 374 | 1 | 1 |
| *Summa*: | 1586 | 2 | |



Matrim. pure cath. 452, mixtum nullum. Num. Communic. 1020.

Posta et st. telegr. Valpo.

7. VILJEVO. *Ecclesia* perantiqua in hon. S. Andreae A. *Parochia* a. 1789. fundata, a quo et matricas habet. *Patronus*: Fundus Religionis. *Usus linguae*: croaticae. *Parochus*: D. **Alexander Gadó.**

| | | Cath. | G. O. | H. C. | Jud. | D. a M. Km. |
|---|---|---|---|---|---|---|
| *In Matre*: | | 1700 | — | 20 | 13 | |
| *In Filialibus*: | | | | | | |
| Kapelna | | 49 | 876† | 8 | 3 | 5·5 |
| Adelinstan | praedia | 50 | — | 25 | — | 5·6 |
| Badjevo | praedia | 38 | — | 17 | — | 4·8 |
| Gustavstan | praedia | 32 | — | 8 | — | 4 |
| Cret | praedia | 30 | — | 1 | — | 3 |
| Blanje | praedia | 36 | — | — | — | 5·3 |
| Karlovac | praedia | 33 | — | — | — | 8 |
| Krunoslavje | praedia | 60 | 1 | 1 | — | 12 |
| In trajectu | | 22 | — | — | — | — |
| In silvis | | 16 | — | — | — | — |
| In divert. (Csárda) | | — | — | — | 3 | — |
| *Summa*: | | 2066 | 877 | 80 | 19 | |

Matrim. pure cath. 615, mixt. 14. Num. Communic. 2279.

Posta et st. telegr. Dolnji-Miholjac.

**Cooperatores:**

Dolnji-Miholjac: D. Andreas Czindery.
Podgajci: D. Ferdinandus Haug.
Šljivoševci: Vacat.

B)

ARCHI-DIACONATUS

# TOLNAËNSIS.

ARCHI-DIACONUS:

Rssmus ac Cl. D. **JOSEPHUS WURSTER**,

qui pag. 16.

PEL

# XVI. Districtus Bonyhádensis.

D. a M. Km.

**(In Comitatu Tolna.)**

V.-A.-DIACONUS ET SCHOLARUM INSPECTOR:

A. R. ac Cl. D. **JOANNES JOZGITS**, Doctor SS. Canonum, Commiss. eppalis ad gymnasium Bonyhádense,

Parochus in Bonyhád.

## Parochiae:

1. APAR. *Ecclesia* in hon. S. Bartholomaei A. a. 1758. posita. Exstat praeterea Capella S. Joannis Nep., item extra pagum alia Capella in hon. S. Vendelini a. 1903. e sumtibus fidelium structa. *Parochia* ex Hant a. 1747. ad Apar translata, matricas habet ab a. 1726. *Patronus*: Excellmus D. Alexander e Comitibus Apponyi, Act. Int. Consiliarius. *Usus linguae:* germanicae et hungaricae. *Parochus*: D. **Josephus Klein.**

| | Cath. | A. C. | Jud. | |
|---|---|---|---|---|
| *In Matre*: | 785 | 1 | 6 | |
| *In Filialibus*: | | | | |
| Hant, Eccl. ad S. Michaëlem Arch. a. 1810. aedificata, a. 1900. funditus restaurata | 450 | 10 | 6 | 1 |
| Izmény | 3 | 950* | 12 | 3·8 |
| Mucsfa | 5 | 930* | 10 | 3·8 |
| Annamajor, praedium | 80 | 12 | 3 | 3·8 |
| *Summa:* | 1323 | 1903 | 37 | |

Matrim. pure cath. 330, mixta 3. Num. Communic. 650.

Posta in loco. St. telegr. Bonyhád.

2. BONYHÁD. Oppidum. *Ecclesia* ad Immac. Conceptionem B. M. V. a. 1780. consummata et a. 1782. consecrata. Est in monte Calvariae Capella a. 1818. in hon. Septem Dolorum B. M. V. structa, et in Instituto „Szeretetház“ nuncupato Sacellum SS. Cordis Jesu. *Parochia* erecta a. 1727. Matricas habet ab a.

1743. *Liberae Collationis Eppalis.* Communitas cath. pollet autonomia. *Usus linguae*: germanicae et hungaricae. *Parochus* **Idem, qui V.-A.-D.**

| | Cath. | G. O. | A. C. | H. C. | Jud. | Bapt. | D. a M. Km. |
|---|---|---|---|---|---|---|---|
| *In Matre:* | 2400 | 3 | 1589* | 223* | 1312□ | 400 | |
| *In Filialibus:* | | | | | | | |
| Hidas (In Cottu Baranya). Eccl. ad Exaltationem S. Crucis a. 1748. structa | 113 | 171* | 1715* | 609* | 27 | — | 6 |
| Majos | 3 | — | 1457* | — | 4 | — | 4 |
| Berekalja-puszta } praed. | 80 | – | — | — | — | — | 1 |
| Börzsöny } | 171 | — | 165 | — | — | — | 4 |
| Szerdahely, praed. Capella in hon. B. M. V. a. 1822. structa | 182 | — | 56 | — | -- | — | 7 |
| *Summa*: | 2949 | 174 | 4982 | 832 | 1343 | 400 | |

Matrim. pure cath. 500, mixta 60. Num. Communic. 10000.

Posta in loco. St. telegr., st. teleph. et st. viae ferr. Hidas-Bonyhád.

3. CZIKÓ. *Ecclesia* ad SS. Trinitatem a. 1764. benedicta. Extra pagum est Capella S. Rochi a. 1744. structa et ruina Ecclesiae „Ótemplom" dictae saec. XV. fundatae. *Parochia* a. 1751. erecta, a quo et matricas habet. *Liberae Collationis Eppalis. Usus linguae*: germanicae. *Parochus*: D. **Aloysius Rausz**, Not. Distr.

| | Cath. | G. O. | A. C. | H. C. | Jud. | D. a M. Km. |
|---|---|---|---|---|---|---|
| *In Matre*: | 1810 | — | — | 4 | — | |
| *In Filialibus*: | | | | | | |
| Bátaapáti, Capella in hon. Imm. Concept. B. M. V. a. 1854. benedicta | 28 | — | 1474* | 48 | 20 | 8·3 |
| Mórágy, Sacellum ad Exaltationem S. Crucis a. 1816. bened. | 27 | — | 115 | 1840* | 18 | 15·2 |



| | Cath. | G. O. | A. C. | H. C. | Jud. | D. a M. Km. |
|---|---|---|---|---|---|---|
| Mőcsény, Eccl. ad SS. Petrum et Paulum AA. a. 1767. aedificata | 464 | — | — | — | — | 3·8 |
| Ófalu, Eccl. ad S. Antonium, a. 1904. aed. | 636 | 2 | 70 | 50 | — | 4·7 |
| Palatincza, praedium. Capella ad S. Annam a. 1818. structa | 109 | — | 2 | — | — | 7·6 |
| Zsibrik | 3 | — | 358 | 27 | 2 | 3·8 |
| *Summa*: | 3077 | 2 | 2019 | 1969 | 40 | |

Matrim. pure cath. 697, mixta 2 Num. Communic. 2738.

Posta in loco. St. telegr. in Bonyhád.

4. GRÁBÓCZ. *Ecclesia* ad Assumpt. B. M. V. a. 1795. aedificata. *Parochia* erecta est a. 1770., a quo etiam matricas habet. *Patronus*: Fundus Studiorum. *Usus linguae*: germanicae. *Parochus*: D. **Julius Szommer.**

| Cath. | G. O. |
|---|---|
| 630 | 40† |

Matrim. pure cath. 151, mixtum nullum. Num. Communic. 320.

Posta et st. telegr. Bonyhád.

5. KAKASD. *Ecclesia* in hon. S. Michaëlis A. a. 1810. benedicta. In pago praeterea est Sacellum S. Annae a. 1902. funditus restauratum. *Parochia* erecta a. 1724., a quo etiam matricas habet. *Liberae Collationis Eppalis.* Commun. cath. ab a. 1890. autonomia pollet. *Usus linguae*: germanicae. *Parochus*: D. **Josephus Anderle.**

| | Cath. | H. C. | D. a M. Km. |
|---|---|---|---|
| *In Matre*: | 1199 | 3 | |
| *In Filialibus*: | | | |
| Belácz | 541 | — | 3 |
| Ladomány, Eccl. S. Joannis Nep. | 138 | — | 7 |
| *Summa*: | 1878 | 3 | |

Matrim. pure cath. 508, mixtum nullum Num. Communic. 1300.

Posta in loco. St. telegr. Bonyhád.

6. NAGYMÁNYOK. *Ecclesia* ad S. Michaëlem A. a. 1783. benedicta. In claustro Sororum S. Vincentii est Sacellum in hon. SS. Trinitatis benedictum. *Parochia* erecta est a. 1730. Matricas habet ab a. 1735. *Patronus*: Canonicus Cantor Capituli Quinque-Ecclesiensis. *Usus linguae*: germanicae. *Parochus*: D. **Guilelmus Heindl.**

| | Cath. | G. O. | A. C. | H. C. | Jud. | D. a M. Km. |
|---|---|---|---|---|---|---|
| *In Matre*: | 1369 | 1 | 10 | — | 1 | |
| *In Filialibus*: | | | | | | |
| Kismányok | 5 | — | 581* | — | — | 3 |
| Váralja | 94 | — | 413* | 856* | 22 | 6 |
| *Summa*: | 1468 | 1 | 1004 | 856 | 23 | |

Matrim. pure cath. 312, mixta 5. Num. Communic. 928.

Posta in loco. St. telegr. Szászvár-Máza.

7. SZÁLKA. *Ecclesia* ad S. Joseph a. 1797. aedificata. *Parochia* a. 1837. erecta, habet matricas ab a. 1829. *Patronus*: Cels. Princ. Alfredus a Montenuovo. *Usus linguae*: germanicae. *Parochus*: D. **Michaël Takács.**

| Cath. | G. O. | Jud. |
|---|---|---|
| 1000 | 125† | 2 |

Matrim. pure cath. 245, mixtum nullum. Num. Communic. 600.

Posta et st. telegr. Mórágy.

**Cooperatores:**

Apar: Vacat.
Bonyhád: D. Josephus Bauer.
Czikó: D. Guilelmus Mindszenti.
Professor religionis in gymnasio Bonyhádi: D. Eugenius Fájth.



# XVII. Districtus Dombóvárensis.

**(In Comitatu Tolna.)**

V.-A.-DIACONUS ET SCHOLARUM INSPECTOR:

A. R. D. **GEYSA FRŰHWIRTH,**

Parochus Gyulajensis.

## Parochiae:

1. DOMBÓVÁR. Oppidum. *Ecclesia* S. Ladislai R. a. 1757. aedificata. *Parochia* erecta a. 1752., a quo et matricas habet. Est inter colles vitiferos Capella in hon. S. Annae a. 1870. benedicta. *Patronus*: Cels. Princeps Nicolaus Esterházy de Galántha. *Usus linguae*: hungaricae. *Parochus*: D. **Aladarus Alfredus Nyárády.**

| | Cath. | G.O. | A.C. | H.C. | Jud. | SineC. | D. a M. Km. |
|---|---|---|---|---|---|---|---|
| *In Matre*: | 4351 | 1 | 112 | 115 | 607 | — | |
| *In Filialibus*: | | | | | | | |
| In stationibus strati ferrei | 153 | 2 | 7 | 6 | 9 | — | 3 |
| Nagykonda (praedia) | 312 | — | — | — | 3 | 3 | 9 |
| Kiskonda (praedia) | 86 | — | — | — | — | — | 8·9 |
| Mászlony (praedia) | 316 | — | — | — | 4 | — | 6·4 |
| Tüske (praedia) | 427 | — | 1 | — | — | — | 3·3 |
| Homok, praed. in Cottu Baranya | 27 | — | — | — | — | — | 4 |
| Promontorium in Cottu Baranya | 285 | — | 1 | — | — | — | 5·1 |
| *Summa*: | 5957 | 3 | 121 | 121 | 623 | 3 | |

Matrim. pure cath. 1271, mixta 37. Num. Communic. 2500.

Posta et st. telegr. in loco.

2. DÖBRŐKÖZ. Oppidum. *Ecclesia* a. 1900—1. exstructa, in hon. S. Emerici D. a. 1902. benedicta.

In coemeterio a. 1902. aedificata est Capella hon. Christi Resurgentis dicata. *Parochia* a. 1729. erecta, matricas habet ab eodem anno. *Patronus*: Cels. Princeps Nicolaus Esterházy de Galántha. *Usus linguae*: hungaricae. *Parochus*: D. **Aloysius Szalay**. *Vicarius*: D. **Desiderius Riedlinger.**

| | | Cath. | A. C. | H. C. | Jud. | D. a M. Km. |
|---|---|---|---|---|---|---|
| *In Matre* una cum vineis: | | 4580 | 9 | 2 | 68 | |
| *In Filialibus*: | | | | | | |
| Csurgó | praedia | 40 | — | — | — | 2·5 |
| Sütvény | praedia | 290 | 1 | 4 | — | 2·5 |
| Szarvasd | praedia | 232 | — | — | — | 2 |
| In statione Döbrököz et excubiis strati ferrei | | 25 | — | — | — | |
| In statione Konda et excubiis str. ferr. | | 15 | 5 | — | — | |
| *Summa:* | | 5182 | 15 | 6 | 68 | |

Matrim. pure cath. 2125, mixtum 1. Num. Communic. 3213.

Posta et st. telegr. in loco.

3. GYULAJ. *Ecclesia* ad Ascensionem D. N. I. Chr. a. 1752. structa. *Parochia* erecta a. 1730., matricas habet ab a. 1738. *Patronus*: Celsissimus Princeps Nicolaus Esterházy de Galántha. *Usus linguae*: hungaricae. *Parochus*: **Idem, qui V.-A.-D.**

| | Cath. | A. C. | H. C. | Jud. | |
|---|---|---|---|---|---|
| *In Matre* una cum vineis: | 2836 | 6 | 4 | 38 | |
| *In Filialibus*: | | | | | |
| Ujbiród | 10 | — | — | — | 5 |
| Óbiród | 12 | — | — | — | 5 |
| Kazalvölgy | 7 | — | — | — | 5·3 |
| In molis | 38 | — | — | — | 5 |
| *Summa*: | 2903 | 6 | 4 | 38 | |

Matrim. pure cath. 822, mixta 2. Num. Communic. 1828.

Posta in loco. St. telegr. Kurd-Csibrák.

4. KOCSOLA. *Ecclesia* ad S. Annam a. 1783. aedificata. *Parochia* erecta a. 1789., habet matricas



ab a. 1789. *Liberae Collationis Episcopalis. Usus linguae*: hungaricae et germanicae. *Parochus*: Vacat. *Administrator*: D. **Gregorius Hoffer.**

| | | Cath. | A. C. | H. C. | Jud. | D. a M. Km. |
|---|---|---|---|---|---|---|
| *In Matre*: | | 2264 | 2 | 2 | 39 | |
| *In Filialibus*: | | | | | | |
| Alsóleperd | praedia | 156 | — | — | 5 | 5 |
| Felsőleperd | praedia | 473 | — | 6 | — | 4 |
| Ódalmand | praedia | 264 | — | 2 | — | 4 |
| Ujdalmand | praedia | 235 | — | — | — | 4 |
| Németdalmand | praedia | 37 | — | — | — | 5 |
| Csáblény | praedia | 70 | — | — | — | 5 |
| Kőkut | praedia | 35 | — | — | — | 4 |
| Vörösegyház | praedia | 155 | — | — | — | 5 |
| In domo tegularia | | 7 | — | — | — | 2 |
| In statione strati ferrei Kocsola-Dalmand | | 1 | 2 | — | — | |
| In exubiis str. ferrei | | 11 | — | — | — | |
| *Summa*: | | 3708 | 4 | 10 | 44 | |

Matrim. pure cath. 890, mixt. 1. Num. Communic. 1700.

Posta in loco. St. telegr. Kocsola-Dalmand.

5. KURD. *Ecclesia* ad S. Laurentium M. a. 1765. aedificata. In coemeterio est Capella in honorem Christi Resurgentis a. 1878. aedificata. *Parochia* a. 1811. erecta, habet matricas ab a. 1789. *Liberae Collationis Episcopalis. Usus linguae*: hungaricae et germanicae. *Parochus*: D. **Carolus Hradek.**

| | Cath. | A. C. | Unit. | Jud. | |
|---|---|---|---|---|---|
| *In Matre*: | 1804 | 1 | 1 | 11 | |
| *In Filialibus*: | | | | | |
| Csibrák, Eccl. ad S. Annam a. 1829. benedicta. Comm. Cath. ab a. 1889. ordin. | 761 | — | — | 4 | 4 |
| Viddin, praed. | 244 | 1 | — | 4 | 4 |
| Uj-Kurd | 6 | — | — | — | |
| In statione Kurd-Csibrák et excubiis viae ferreae | 42 | — | — | — | |
| *Summa*: | 2857 | 2 | 1 | 19 | |

Matrim. pure cath. 690, mixt. 2. Num. Communic. 1700.

Posta in loco. St. telegr. Kurd-Csibrák.

6. NAK. *Ecclesia* ad S. Michaëlem A. a. 1904—6. aedificata et a. 1906. benedicta. *Parochia* erecta a. 1772., a quo matricas habet. *Patronus*: Cels. Princeps Nicolaus Esterházy de Galántha. *Usus linguae*: hungaricae. *Parochus*: D. **Julius Kőmives.** Vicarius: D. **Christophorus Vörös.**

| | Cath. | H. | C. | Jud. | D. a M. Km. |
|---|---|---|---|---|---|
| *In Matre*: | 1183 | 2 | 39 | | |
| *In Filialibus*: | | | | | |
| Lápafő | 83 | 327* | 8 | | 2·45 |
| Várong, Eccl. ad S. Joannem Nep. a. 1775. aedificata | 538 | — | 5 | | 6·78 |
| Nosztány } praedia | 347 | 7 | — | | 4·02 |
| Szilfás } praedia | 201 | 9 | — | | 6·95 |
| *Summa*: | 2352 | 345 | 52 | | |

Matrim. pure cath. 534, mixta 3. Num. Communic. 1630.

Posta in loco. St. telegr. Somogyszill.

7. SZAKÁLY. *Ecclesia* ad Omnes Sanctos exstat ab immemoriali tempore. *Parochia* a. 1782. erecta, matriculas ab a. 1774. habet. *Patronus*: Celsissimus Princeps Nicolaus Esterházy de Galántha. *Usus linguae*: hungaricae. *Parochus*: D. **Antonius Kovács,** Not. Distr.

| | Cath. | G. O. | A. C. | H. C. | Jud. | Sine C. | D. a M. Km. |
|---|---|---|---|---|---|---|---|
| *In Matre*: | 1784 | 14 | 6 | 3 | 18 | — | |
| *In Filialibus*: | | | | | | | |
| Cservölgy | 4 | — | — | — | — | — | 3 |
| Úrgevárpuszta | 171 | — | 1 | — | 2 | — | 2 |
| Tárkánypuszta | 112 | — | 5 | — | 1 | 1 | 4 |
| In mola | 4 | — | — | — | — | — | 3 |
| *Summa*: | 2075 | 14 | 12 | 3 | 21 | 1 | |

Matrim. pure cath. 532, mixta 5. Num. Communic. 1083.

Posta in loco. St. telegr. Szakály-Hőgyész.



8. SZAKCS. Oppidum. *Ecclesia* ad Inventionem S. Crucis a. 1745. aedificata. Praeter hanc est hic Capella honori S. Floriani dicata, item alia in hon. Ascens. Domini benedicta in vineis. *Parochia* erecta a. 1728., a quo et matricas habet. *Patronus*: Cels. Princeps Nicolaus Esterházy de Galántha. *Usus linguae*: hungaricae. *Parochus*: D. **Franciscus Vitkovits.**

| | Cath. | H. | C. | Jud. | D. a M. Km. |
|---|---|---|---|---|---|
| *In Matre*: | 3410 | 5 | 84□ | | |
| *In Filialibus*: | | | | | |
| Bakihegy in vineis | 21 | — | — | | 3·55 |
| Borjádpuszta } praedia | 75 | — | — | | 4·92 |
| Cserhát } praedia | 15 | — | — | | 4·92 |
| Merikó } praedia | 7 | — | — | | 3·1 |
| Iharos } praedia | 54 | — | — | | 8·38 |
| Öreghegy } praedia | 80 | — | — | | 4·33 |
| Ujmajor } praedia | 179 | — | 3 | | 2·14 |
| In molis } praedia | 18 | — | — | | 6·8 |
| *Summa*: | 3859 | 5 | 87 | | |

Matrim. pure cath. 1025, mixta 2. Num. Communic. 2541.

Posta et st. telegr. in loco. St. viae ferreae Kocsola et Kocsola-Ódalmand.

**Cooperatores:**

Dombóvár: D. Eleutherius Kalauz.
Döbrőköz: Vacat.
Gyulaj: D. Julius Fetter.
Kurd: D. Joannes Cserta.
Szakcs: D. Aloysius Koch.

# XVIII. Districtus Érténeyensis.

D. a M. Km.

**(In Comitatu Tolna.)**

V.-A.-DIACONUS ET SCHOLARUM INSPECTOR:

A. R. D. **SIGISMUNDUS MAGYAR,**

Parochus in Koppányszántó.

## Parochiae:

1. BEDEG. *Ecclesia* ad SS. Trinitatem a. 1754. aedificata. *Parochia* fundata a. 1738., a quo et matricas habet. Est hic Capella in hon. Exaltationis S. Crucis a. 1857. benedicta. *Patronus*: Cels. Princeps Nicolaus Esterházy de Galántha. *Usus linguae*: hungaricae. *Parochus*: D. **Paulus Francsics.**

| | Cath. | A. C. | Jud. | D. a M. Km. |
|---|---|---|---|---|
| *In Matre:* | 1075 | 4 | 19 | |
| *In Filialibus:* | | | | |
| Magyarkér | 10 | 352 | — | 1·5 |
| Komlós, vulgó Gunaras, praed. | 82 | — | 2 | 2·25 |
| *Summa:* | 1167 | 356 | 21 | |

Matrim. pure cath. 354, mixta 3. Num. Communic. 879.

Posta in loco. St. telegr. in Tab (Cott. Somogy.)

2. ÉRTÉNY. *Ecclesia* ad S. Martinum E. a. 1749. structa. *Parochia* erecta a. 1742. Matricas habet ab a. 1746. *Patronus*: Cels. Princeps Nicolaus Esterházy de Galántha. *Usus linguae*: hungaricae. *Parochus*: A. R. D. **Mathias Fölker**, em. V.-A.-D. Distr. Értény.

| | Cath. | H. C. | Jud. | |
|---|---|---|---|---|
| *In Matre:* | 1569 | 1 | 15 | |
| *In Filialibus:* | | | | |
| Benczepuszta, praed. | 70 | 4 | 5 | 5 |
| In vineis Eledény | 54 | — | — | 4 |
| In molis | 15 | — | — | 3·5 |
| *Summa:* | 1708 | 5 | 20 | |



D. a M. Km.

Matrim. pure cath. 454, mixtum 1. Num. Communic. 1152.

Posta in loco. St. telegr. Ság-Nagykónyi.

3. FELSŐIREG. Oppidum. *Ecclesia* ad Nativitatem B. M. V. a. 1766. structa. *Parochia* erecta a. 1732., matricas habet ab a. 1735. *Patronus*: Dominium Felsőiregense. *Usus linguae*: hungaricae. *Parochus*: D. **Andreas Kemény.**

| | | Cath. | A. C. | H. C. | Jud. | |
|---|---|---|---|---|---|---|
| *In Matre:* | | 1255 | 56 | 1076* | 144□ | |
| *In Filialibus:* | | | | | | |
| Muth | praedia | 186 | — | 20 | 3 | 5·31 |
| Ireg | praedia | 150 | 10 | 22 | — | — |
| Csehi | praedia | 78 | — | 4 | — | 3·13 |
| Zádorka | praedia | 26 | — | 14 | — | 2·9 |
| Kakuk | praedia | 20 | — | 2 | — | 3·52 |
| Avas | praedia | 46 | — | 15 | — | 5·7 |
| Simonmajor | praedia | 65 | 10 | 24 | 4 | 7·12 |
| Gonozd | praedia | 76 | — | 10 | — | 6·89 |
| Felsőmedgyes | praedia | 60 | 3 | 12 | — | 6·57 |
| In vineis | | 145 | — | 43 | — | 4·6 |
| *Summa:* | | 2107 | 79 | 1242 | 151 | |

Matrim. pure cath. 505, mixta 32. Num. Communic. 1100.

Posta et st. telegr. in loco.

4. KÁNYA. *Ecclesia* ad S. Ladislaum R. a. 1734. aedificata. *Parochia* a. 1789. erecta, a quo et matricas habet. *Patronus*: Fundus Religionis. *Usus linguae:* hungaricae. *Parochus:* D. **Joannes Kövesdy.**

| | Cath. | A. C. | H. C. | Jud. | |
|---|---|---|---|---|---|
| *In Matre:* | 830 | — | 1 | 7 | |
| *In Filialibus:* | | | | | |
| Hékut | 59 | 6 | 6 | — | 5·62 |
| Okrád | 51 | 14 | — | — | 6·87 |
| Remete | 73 | 6 | 6 | — | 3·04 |
| Kilátó | 35 | — | 6 | — | 2·87 |
| *Summa:* | 1048 | 26 | 19 | 7 | |

Matrim. pure cath. 298, mixta 3. Num. Communic. 825.

Posta in loco. St. telegr. Tab (in Cottu Somogy).

5. KOPPÁNYSZÁNTÓ. *Ecclesia* ad S. Bartholomeum A. a. 1753. aedificata, a. 1905. ampliata. *Parochia* a. 1789. erecta., a quo matricas habet. *Patronus*: Episcopus Veszprémensis. *Usus linguae*: hungaricae. *Parochus*: **Idem, qui V.-A.-D.**

| | Cath. | A. C. | Jud. | D. a M. Km. |
|---|---|---|---|---|
| *In Matre*: | 1677 | 1 | 41 | |
| In Szent-Irma (Barnahát) praed. | 78 | 13 | | 5 |
| *Summa*: | 1755 | 14 | 41 | |

Matrim. pure cath. 497, mixtum 1. Num. Communic. 1139.

Posta in loco. St. telegr. Szakcs.

6. MAGYARKESZI. *Ecclesia* ad S. Michaëlem A. a. 1742. aedificata. *Parochia* a. 1734. erecta. Matricas habet ab a. 1735. *Patronus*: Cels. Princeps Nicolaus Esterházy de Galántha. *Usus linguae*: hungaricae. *Parochus*: D. **Sigismundus Offenmüller.**

| | | Cath. | A. C. | H. C. | Jud. | D. a M. Km. |
|---|---|---|---|---|---|---|
| *In Matre*: | | 1760 | 7 | 12 | 28 | |
| *In Filialibus*: | | | | | | |
| Nagyszokoly, Eccl. S. Georgii M. a. 1788. bened. | | 325 | 328* | 1171* | 40 | 3·1 |
| Fornád | praedia | 178 | 8 | 9 | — | 10·25 |
| Gubarcz | praedia | 38 | 4 | 3 | 2 | 4·5 |
| Mohartelek | praedia | 20 | — | 10 | — | 4·8 |
| Ujpuszta | praedia | 80 | 2 | 9 | — | 3·8 |
| Zsigmondpuszta | praedia | 51 | 5 | 10 | — | 8·5 |
| Belmajor | praedia | 114 | 3 | 8 | 2 | 1·2 |
| *Summa*: | | 2566 | 357 | 1232 | 72 | |

Matrim. pure cath. 652, mixta 35. Num. Communic. 1210.

Posta in loco. St. telegr. Felsőireg.

7. NAGYKÓNYI. *Ecclesia* ad S. Joannem B. a. 1762. benedicta. *Parochia* erecta a. 1721., a quo etiam matricas ducit. *Patronus*: Cels. Princeps Nicolaus Esterházy de Galántha. *Usus linguae*: hungaricae. *Parochus*: D. **Stephanus Kiss.**



| | Cath. | Jud. | D. a M. Km. |
|---|---|---|---|
| *In Matre*: | 2217 | 44 | |
| *In Filialibus*: | | | |
| Inoka, mola | 9 | — | 2 |
| Alsómedgyes | 239 | 3 | 3·7 |
| Ságh | 47 | — | 2·5 |
| Cseringát | 3 | — | 1 |
| Okrád | 49 | 2 | 2 |
| Ujpuszta | 28 | — | 1 |
| In statione Ságh-Nagykónyi et excubiis viae ferreae | 14 | — | |
| *Summa*: | 2606 | 49 | |

Matrim. pure cath. 730, mixtum nullum. Num. Communic. 1900.

Posta in loco. St. telegr. Ságh-Nagykónyi.

8. PÁRI. *Ecclesia* ad S. Michaëlem A. a. 1763. structa, a. 1904. renovata. *Parochia* a. 1811. erecta, matricas habet ab a. 1789. *Liberae Collationis Episcopalis. Usus linguae*: germanicae. *Parochus*: D. **Emmanuel Warga**, Not. Distr.

| | Cath. | H. C. | Jud. | D. a M. Km. |
|---|---|---|---|---|
| *In Matre*: | 1426 | — | 7 | 0·5 |
| In mola | — | 6 | — | 0·5 |
| In domo tegularia | 3 | — | — | 0·3 |
| In excubiis viae ferreae | 4 | — | — | |
| *Summa*: | 1433 | 6 | 7 | |

Matrim. pure cath. 359, mixtum nullum. Num. Communic. 1124.

Posta et st. telegr. Tamási.

9. TENGŐD. *Ecclesia* ad SS. Petrum et Paulum AA. a. 1767. aedificata. *Curatia* a. 1863. erecta, a quo et matricas habet. Ab a. 1898. *Parochia. Liberae Coll. Eppalis. Usus linguae*: hungaricae. *Parochus*: D. **Josephus Kovács**, senior.

| | Cath. | A. C. | H. C. | Jud. |
|---|---|---|---|---|
| *In Matre*: | 455 | 17 | 680* | 22 |

| | Cath. | A. C. | H. C. | Jud. | D. a M. Km. |
|---|---|---|---|---|---|
| *In Filialibus*: | | | | | |
| Bath, mola | 5 | — | — | — | 4 |
| Nyári, mola | — | — | — | — | 4 |
| *Summa*: | 460 | 17 | 680 | 22 | |

Matrim. pure cath. 140, mixta 2, Num. Communic. 200.

Posta in loco. St. telegr. Tab (in Cottu Somogy).

**Cooperatores:**

Koppányszántó: D. Josephus Kühnl.
Magyarkeszi: D. Carolus Seleznik.

---

# XIX. Districtus Simontornyaensis.

**(In Comitatu Tolna.)**

V.-A.-DIACONUS ET SCHOLARUM INSPECTOR:

A. R. D. **STEPHANUS MOZOLÁNYI,**

Parochus in Tamási.

## Parochiae:

1. FELSŐNYÉK. *Ecclesia* S. Ludovici R. C. a. 1835. restaurata. *Parochia* a. 1841. erecta, abinde matricas habet. *Patronus*: Cels. Princeps Alfredus a Montenuovo. *Usus linguae*: hungaricae. *Parochus*: D. **Franciscus Schunk.**

| | Cath. | A. C. | H. C. | Jud. | |
|---|---|---|---|---|---|
| *In Matre*: | 478 | 3 | 817* | 24 | |
| *In Filialibus*: | | | | | |
| Aladár | 18 | — | — | — | 3 |
| Uj-Aladár | 11 | — | — | — | 3 |
| Belfürged | 257 | 3 | 18 | 14 | 9 |



| | Cath. | A. C. | H. C. | Jud. | D. a M. Km. |
|---|---|---|---|---|---|
| Külfürged | 234 | 1 | 17 | 4 | 9 |
| Horhi | 142 | — | 5 | — | 8 |
| Julia | 41 | — | — | — | 11 |
| Korlát | 68 | — | 5 | — | 3 |
| Potoly | 76 | — | 4 | — | 13 |
| Gubarcz | 14 | — | — | — | 5 |
| In vineis | 4 | — | — | — | — |
| In stationibus et excubiis strati ferr. | 11 | — | 5 | — | — |
| *Summa*: | 1354 | 7 | 871 | 42 | |

Matrim. pure cath. 261, mixta 21. Num. Communic. 688.

Posta et st. telegr. in loco.

2. KISSZÉKELY. *Ecclesia* ad S. Georgium M. a. 1823. benedicta. *Parochia* erecta a. 1789., habet matricas ab a. 1776. *Liberae Collationis Episcopalis. Usus linguae*: hungaricae. *Parochus nom.*: D. **Joannes Alagics.**

| | Cath. | A. C. | H. C. | Jud. | SineC. | |
|---|---|---|---|---|---|---|
| *In Matre*: | 1427 | 5 | 38 | 13 | 14 | |
| *In Filialibus*: | | | | | | |
| Nagyszékely | 11 | 107 | 2089* | 23 | — | 3·57 |
| Csókás | 38 | — | 2 | — | — | 1·70 |
| Csillagmajor | 27 | 2 | 4 | — | — | 6·60 |
| Hegyhát | 41 | — | 3 | — | — | 0·97 |
| Vadkert, domus venatoria | 2 | — | 5 | — | — | 0·58 |
| *Summa*: | 1546 | 114 | 2141 | 36 | 14 | |

Matrim. pure cath. 301, mixta 7 Num. Communic. 1002.

Posta in loco. St. telegr. Simontornya.

3. MISZLA. Oppidum. *Ecclesia* ad SS. Trinitatem a. 1754. aedificata. *Parochia* fundata a. 1794., a quo etiam matricas habet. *Liberae Collationis Episcopalis. Usus linguae*: hungaricae et germanicae. *Parochus* A. R. D. **Georgius Fülöpp,** Cap. Pont. secr. ad hon., em. V.-A.-D.

| | Cath. | A. C. | H. C. | Jud. | D. a M. Km. |
|---|---|---|---|---|---|
| *In Matre*: | 649 | 92 | 436* | 20 | |
| *In Filialibus*: | | | | | |
| Udvari, Eccl. ad Assumptionem B. M. V. a. 1787. aedificata | 388 | 666* | 35 | 10 | 7 |
| Alsó-Pél, praed. Sacellum ad S. Ladislaum R. a. 1838. positum | 60 | 4 | 8 | — | 11 |
| Felső-Pél (praedia) | 64 | 12 | 6 | — | 9 |
| Bikád (praedia) | 37 | 40 | 7 | — | 5 |
| Iphigen (praedia) | 26 | 2 | 2 | — | 9 |
| Ludmilla (praedia) | 6 | — | — | — | 6 |
| *Summa*: | 1230 | 816 | 494 | 30 | |

Matrim. pure cath. 330, mixta 5. Num. Communic. 910.

Posta in loco. St. telegr. in Gyönk.

4. OZORA. Oppidum. *Ecclesia* in honorem S. Stephani Regis Hung. a. 1782. aedificata. Matricas habet ab a. 1722. *Patronus*: Cels. Princeps Nicolaus Esterházy de Galántha. *Usus linguae*: hungaricae. *Parochus*: D. **Carolus Pintér.**

| | Cath. | A. C. | H. C. | Jud. | |
|---|---|---|---|---|---|
| *In Matre*: | 4551 | 2 | 17 | 160□ | |
| *In Filialibus*: | | | | | |
| Döbrönte in vineis | 256 | — | — | — | 2 |
| Kis- et Alsó-Hegy in vineis | 105 | — | — | — | 1·5 |
| In domo tegularia | 16 | — | — | — | 3 |
| Dorog (praedia) | 100 | 7 | — | — | 8 |
| Döbrönte (praedia) | 167 | 7 | 14 | 5 | 6 |
| Kula (Praedia in C. Veszprém.) | 127 | 6 | 16 | 6 | 1 |
| Tóti (Praedia in C. Veszprém.) | 438 | — | 5 | 7 | 2 |
| Belső-Saári (Praedia in C. Veszprém.) | 90 | — | 14 | — | 7·5 |
| Külső-Saári (Praedia in C. Veszprém.) | 174 | 9 | 34 | — | 6 |
| Halmosi Zöldmajor (Praedia in C. Veszprém.) | 54 | — | 4 | — | 8 |
| Tükésmajor (Praedia in C. Veszprém.) | 65 | 6 | 6 | — | 12 |
| Ujmajor (Praedia in C. Veszprém.) | 74 | — | — | — | 12 |
| Nagy-Dád, praed. in C. Alba-Regal. | 210 | 20 | 22 | 1 | 5 |
| *Summa*: | 6427 | 57 | 132 | 179 | |

Matrim. pure cath. 1178, mixta 37. Num. Communic. 3850.

Posta et st. telegr. in loco.



5. PÁLFA. *Ecclesia* ad SS. Petrum et Paulum AA. a. 1789. aedificata. *Parochia* erecta a. 1800., a quo et matricas habet. *Patronus*: Excellentissimus D. Geysa e Comitibus Apponyi. *Usus linguae*: hungaricae. *Parochus*: D. **Ignatius Szánthó.**

| | Cath. | A. C. | H. C. | Jud. | D. a M. Km. |
|---|---|---|---|---|---|
| *In Matre*: | 610 | 260 | 755* | 20 | |
| *In Filialibus*: | | | | | |
| Sárszentlőrincz | 15 | 1667* | 8 | 30 | 13 |
| Pálfa, praedium | 100 | 19 | 33 | — | 1 |
| Ráczegres, praed. Sac. S. Familiae | 301 | 40 | 110 | 5 | 4·5 |
| *Summa*: | 1026 | 1986 | 906 | 55 | |

Matrim. pure cath. 260, mixta 25. Num. Communic. 400.

Posta in loco. St. telegr. Simontornya.

6. PINCZEHELY. Oppidum. *Ecclesia* ad Visitationem B. M. V. a. 1762. aedificata. Praeter hanc ab a. 1899. existit in coemeterio Sacellum honoribus Christi Resurgentis dicatum. In Claustro Sororum Congr. S. Vicentii a Paulo est Oratorium SS. Cordis Jesu. *Parochia* antiquissima, habet matricas ab a. 1717. *Patronus*: Cels. Princeps Nicolaus Esterházy de Galántha. *Usus linguae*: hungaricae. *Parochus*: Rssmus D. **Michael Hangyály**, qui pag. 17. *Vicarius*: D. **Josephus Fodor.**

| | Cath. | A. C. | H. C. | Jud. | |
|---|---|---|---|---|---|
| *In Matre*: | 2517 | 19 | 38 | 146 | |
| *In Filialibus*: | | | | | |
| Belecska | 129 | 347* | 36 | 23 | 6·1 |
| Görbő, Sac. S. Joann. Nep. | 529 | 13 | 42 | 241□ | 0·8 |
| Tolnanémedi | 461 | 808* | 527* | 46 | 4·8 |
| Gyánt, praed. | 443 | 12 | 32 | 7 | 5·69 |
| *Summa*: | 4079 | 1199 | 675 | 463 | |

Matrim. pure cath. 882, mixta 24. Num. Communic. 2130.

Posta et st. telegr. in loco.

7. REGÖLY. Oppidum. *Ecclesia* ad S. Georgium M. a. 1761. aedificata. In Claustro Sororum S. Vincentii est Capella in h. SS. Cordis Jesu; item a. 1899. aedificata est Capella in hon. S. Joseph, patroni morientium. *Parochia* fundata a. 1715., matricas habet ab a. 1790. *Patronus*:

Cels. Princeps Nicolaus Esterházy de Galántha. *Usus linguae*: hungaricae. *Parochus*: D. **Stephanus Palkó**, Not. Distr.

| | Cath. | A. C. | H. C. | Jud. | D. a M. Km. |
|---|---|---|---|---|---|
| *In Matre*: | 2570 | — | — | 54 | |
| *In Filialibus*: | | | | | |
| Bogaras | 170 | 14 | 15 | 3 | 6 |
| Kistava-Dióbiród | 140 | 7 | — | 6 | 6·5 |
| Alsó-, Felső-Majsa | 290 | 12 | 16 | 4 | 3 |
| In vineis et molis | 103 | — | — | — | 2·4 |
| *Summa*: | 3273 | 33 | 31 | 67 | |

Matrim. pure cath. 750, mixta 2. Num. Communic. 1750.

Posta in loco. St. telegr. Gyönk.

8. SIMONTORNYA. Oppidum. *Ecclesia* PP. Franciscanorum Prov. Capistranae una parochialis a. 1734. aedificata. *Parochia* iam ab antiquissimis temporibus existit. Matricas habet ab a. 1710. *Usus linguae*: hungaricae. *Administrator*: A. R. P. **Constantinus Katus**, Guardianus.

| | | Cath. | A. C. | H. C. | Jud. | D. a M. Km. |
|---|---|---|---|---|---|---|
| *In Matre*: | | 2512 | 75 | 560 | 150□ | |
| *In Filialibus*: | | | | | | |
| Vám | in C. Alba-Regalensi praedia | 250 | 8 | 75 | 12 | 4 |
| Igar | | 228 | — | 810* | 25 | 4 |
| Kis-Dád | | 75 | 8 | 25 | — | 9 |
| *Summa*: | | 3065 | 91 | 1470 | 187 | |

Matrim. pure cath. 440, mixta 28. Num. Communic. 1000.

Posta et st. telegr. in loco.

9. TAMÁSI. Oppidum. *Ecclesia* ad Assumpt. B. M. V. a. 1740. benedicta. Extra oppidum est Capella honori S. Rosaliae V. dicata. Item in promontorio Henye Sacellum in honorem Inventionis S. Crucis benedictum. *Parochia* a. 1719. erecta, a quo et matricas habet. *Patronus*: Cels. Princeps Nicolaus Esterházy de Galántha. Commun. Cath. ab a. 1897. ordin. autonomia pollet. *Usus linguae*: hungaricae. *Parochus*: **Idem, qui V.-A.-D.**



| | | Cath. | A. C. | H. C. | Jud. | D. a M. Km. |
|---|---|---|---|---|---|---|
| *In Matre*: | | 3445 | 429* | 45 | 367□ | |
| *In Filialibus*: | | | | | | |
| Kecsege, Csollányos | praedia | 285 | — | 20 | 15 | 7·7 |
| Kosba, alias Miklósvár | | 158 | - | 1 | 5 | 2 |
| Szemcse, Leokádia | | 259 | — | 6 | 8 | 3·3 |
| Martincza | | 147 | 3 | 15 | 7 | 9 |
| Adorján | | 120 | 6 | — | — | 5·7 |
| In vineis | | 1042 | 7 | — | 2 | 2—8 |
| In molis et domibus venatoriis | | 74 | 3 | — | — | |
| *Summa*: | | 5530 | 448 | 87 | 404 | |

Matrim. pure cath. 1272, mixta 32. Num. Communic. 3500.

Posta et st. telegr. in loco.

**Cooperatores**:

Ozora: D. Dionysius Horváth, D. Carolus Horváth.
Pinczehely: Vacat.
Regöly: D. Adalbertus Csokonay.
Tamási: D. Colomannus Varga.
Simontornya: P. Leonardus Horváth.

# XX. Districtus Dunaföldvárensis.

**(In Comitatu Tolna.)**

V.-A.-DIACONUS ET SCHOLARUM INSPECTOR:

A. R. ac Cl. D. **GEYSA ONCZAY**,

Doctor SS. Canonum

Parochus in Németkér.

## Parochiae:

1. BÖLCSKE. *Ecclesia* ad SS. Trinitatem a. 1796. benedicta; in coemeterio Capella in honorem B. M. V. Consolatricis afflictorum a. 1861. benedicta. *Parochia* novitus erecta a. 1740., matricas habet ab a. 1766.

*Liberae Collationis Eppalis. Usus linguae*: hungaricae *Parochus*: D. **Stephanus Vajay.**

| | Cath. | G. O. | A. C. | H. C. | Jud. | D. a M. Km. |
|---|---|---|---|---|---|---|
| *In Matre*: | 2191 | 1 | 20 | 2001* | 122 | |
| *In Filialibus*: | | | | | | |
| Madocsa, olim Abbatia S. Nicolai | 80 | — | 3 | 2125* | 14 | 6 |
| Szent-András, praed. Capella in hon. SS. Cordis Jesu a. 1884. benedicta | 292 | — | 18 | 32 | — | 4 |
| *Summa*: | 2563 | 1 | 41 | 4158 | 136 | |

Matrim. pure cath. 485, mixta 45. Num. Communic. 1556.

Posta et st. telegr. in loco.

2. DUNAFÖLDVÁR. Oppidum. *Ecclesia* ad Inventionem S. Crucis a. 1725. erecta, anno 1862. renovata. Praeter hanc sunt in loco: Ecclesia S. Annae PP. Ordinis S. Francisci, Provinciae S. Joannis a Capistrano a. 1902. renovata; item septem Sacella: 1) in hon. S. Rochi a. 1733.; 2) S. Joannis Nep. a. 1763. structum; 3) in Coemeterio in hon. S. Crucis a. 1861. benedictum; 4) in superiore trajectu penes Danubium, S. Joannis Nep.; 5) in Coem. versus Paks a. 1881.; 6) in Coem. interiore a. 1888. erectum; 7) in domo Sororum Congr. S. Vincentii a Paulo Sacellum in hon. Immaculatae Conceptionis a. 1903. benedictum. *Parochia*, quae existit ab immemoriali tempore, matricas habet ab a. 1729. *Patronus*: Fundus R. Scientiarum Universitatis. Communitas Cath. ab a. 1881. ordinata autonomia pollet. *Usus linguae*: hungaricae. *Parochus*: Rssmus D. **Emericus Biró**, Praep. tit. de Lechnicz.

| | Cath. L. rit. | Cath. G. rit. | G. O. | A. C. | H. C. | Jud. |
|---|---|---|---|---|---|---|
| *In Matre*: | 11780 | 4 | 6† | 190* | 290* | 670□ |
| In dupl. traj. | 20 | — | — | — | — | — |
| In stat. str. ferrei | 20 | — | — | 6 | — | — |
| *Summa*: | 11820 | 4 | 6 | 196 | 290 | 670 |



Matrim. pure cath. 2300, mixta 70. Num. Communic. 5800.

Posta, statio telegr., teleph., viae ferreae et navium Danubii in loco.

3. DUNAKÖMLŐD. *Ecclesia* ad S. Emericum D. a. 1826. aedificata. *Parochia* a. 1789. erecta, a quo et matricas habet. *Patronus*: Fundus R. Scientiarum Universitatis. *Usus linguae*: germanicae. *Parochus*: Cl. D. **Josephus Loncsár**, Phil. ac Jur. Univ. et Politices Doctor.

| Cath. | H. C. | Jud. |
|---|---|---|
| 2136 | 2 | 3 |

Matrim. pure cath. 488, mixta 2. Num. Communic. 910.

Posta et st. telegr. in loco.

4. KAJDACS. *Ecclesia* ad Visitationem B. M. V. a. 1753. aedificata, a. 1894. vero ampliata et neobenedicta. In horto dominali est Sacellum in hon. S. Emerici D. a. 1875. structum. *Parochia* a. 1742. erecta. Matricas habet ab a. 1740. *Liberae Collationis Episcopalis. Usus linguae*: hungaricae. *Parochus*: D. **Joannes Bereczk**, Not. Distr.

| | Cath. | A. C. | H. C. | Jud. | Sine C. | D. a M. Km. |
|---|---|---|---|---|---|---|
| *In Matre*: | 496 | 28 | 1356* | 34 | 28 | |
| *In Filialibus*: | | | | | | |
| Belső major (Dorogi) | 61 | 5 | 16 | — | — | 7·16 |
| Bezzeg | 43 | — | — | — | — | 7·71 |
| Bikács | 96 | 1083* | — | 10 | — | 14·1 |
| Borjád | 107 | 103 | 93 | 5 | 15 | 3 |
| Déli major | 10 | — | — | — | — | 3·55 |
| Éri malom | 9 | — | — | — | — | 3·2 |
| Györköny, Sacellum ad Inventionem S. Crucis. | 22 | 2713* | — | 51 | 69 | 11·6 |
| Hangos (Bodzás) | 20 | 155 | 22 | — | — | 4·77 |
| Hangos (Gindly) | 41 | — | 20 | — | — | 17·7 |
| Hangos (Novák) | 13 | 9 | — | — | — | 15·9 |
| Hencse (Alsó-) | 75 | 6 | 10 | — | — | 12·2 |
| Hencse (Bagóhegy) | 120 | — | 30 | 3 | — | 10·9 |
| Hencse (Bébiczhegy) | 31 | — | 20 | — | — | 10 |
| Hencse (Felső-) | 95 | 55 | 22 | — | — | 10·2 |
| Hencse (Közép-) | 69 | — | 10 | — | — | 10·7 |

| | Cath. | A. C. | H. C. | Jud. | Sine C. | D. a M. Km. |
|---|---|---|---|---|---|---|
| Farkasvölgy | 7 | — | — | — | — | 5·8 |
| Hidvég (Alsó-) | 130 | 5 | 12 | — | — | 9·32 |
| Hidvég (Felső-), Sacellum S. Joannis Nep. a. 1770. erectum | 120 | 5 | 6 | — | — | 4·74 |
| Hidvég (Közép-) | 100 | 9 | 20 | — | — | 7·91 |
| Hosszudülő | 15 | — | — | — | — | 5 |
| Imremajor | 126 | 14 | 20 | — | — | 1·4 |
| Jánosmajor | 21 | 250 | 56 | 7 | — | 8·92 |
| Katalin, Capella dom. a. 1905. bened. | 109 | 12 | 8 | — | — | 4·5 |
| Katalin-Bikád | 7 | 20 | — | — | — | 8·44 |
| Kazalos | 6 | — | — | — | — | 5·8 |
| Kiskajdacs | 96 | 6 | 38 | — | — | 4·88 |
| Kismalom | 5 | — | — | — | — | 9·2 |
| Kölesd, Sacellum in hon. S. Antonii Pad. a. 1858. exstructum | 440 | 530* | 970* | 98 | 11 | 7·44 |
| Kölesdi major | 40 | 12 | 18 | — | — | 8·34 |
| Sasos | 5 | — | — | — | — | 9·5 |
| Nagydorog | 252 | 70 | 2730* | 130□ | 73 | 8·51 |
| Sáncz | 20 | 11 | 2 | — | — | 1 |
| Sziget (Alsó-) | 74 | — | 10 | — | — | 7 |
| Sziget (Csere-) | 12 | — | — | — | — | 9 |
| Sziget (Öreg-) | 10 | — | — | — | — | 2·65 |
| Tengelicz (Alsó-) | 86 | 10 | 22 | — | — | 7·11 |
| Tengelicz (Felső-) | 132 | 20 | 32 | — | — | 13·9 |
| Tengelicz (Közép-), Sacellum ad Imm. C. B. M. V. a. 1755. aedificatum | 123 | 10 | 12 | — | 14 | 11·2 |
| Uzd | 80 | 218 | 20 | — | — | 7·45 |
| *Summa*: | 3324 | 5359 | 5575 | 338 | 210 | |

Matrim. pure cath. 460, mixta 162. Num. Communic. 1500.

Posta in loco. St. telegr. Nagydorog.

5. NÉMETKÉR. *Ecclesia* ad Exaltationem S. Crucis a. 1818. aedificata. *Parochia* a. 1811. erecta. Matricas habet ab a. 1789. *Patronus*: Fundus R. Scientiarum Universitatis. *Usus linguae*: germanicae et hungaricae. *Parochus*: **Idem, qui V.-A.-D.**



| | Cath. | A. C. | H. C. | Jud. | D. a M. Km. |
|---|---|---|---|---|---|
| *In Matre*: | 1860 | 1 | 1 | 6 | |
| *In Filialibus*: | | | | | |
| Kistápé | 210 | 43 | 32 | — | 12 |
| Magyalós, colonia | 24 | 2 | 2 | — | 2 |
| *Summa*: | 2094 | 46 | 35 | 6 | |

Matrim. pure cath. 400, mixta 10. Num. Communic. 1350.

Posta in loco. St. telegr. Vajta.

6. PAKS. Oppidum. *Ecclesia* a. 1749. in hon. S. Crucis aedificata, a. 1901. funditus reaedificata et in hon. SSmi Cordis Jesu benedicta. Sunt hic sex Sacella: SS. Rochi et Sebastiani, S. Vendelini, in coemeterio ad Calvariam S. Crucis, item in novo coemeterio Resurrectionis D. N. I. Christi, in plaga „Orvoskut" nuncupata B. M. Virginis, demum Immaculatae Virginis in claustro Sororum Congr. S. Vincentii. *Parochia* ab immemoriali tempore existit; matricas habet ab a. 1767. *Liberae Collationis Episcopalis*. Communitas cath. ab a. 1868. autonomia pollet. *Usus linguae*: hungaricae et germanicae. *Parochus*: Rssmus D. **Josephus Streicher**, Abbas tit. de Kána vel Káva.

| | Cath. L. rit. | Cath. G. rit. | A. C. | H. C. | Jud.□ | D. a M. Km. |
|---|---|---|---|---|---|---|
| *In Matre*: | 7050 | 1 | 1630* | 1285* | 1291 | |
| *In Filialibus*: | | | | | | |
| Akalacs | 5 | — | 10 | 2 | — | 11·3 |
| Biritó | 126 | — | 3 | 4 | — | 5·5 |
| Csámpa | 109 | — | 2 | 34 | — | 7·7 |
| Cseresnyés | 128 | — | 4 | 12 | — | 11·8 |
| Faluhely et Magyari | 36 | — | — | — | — | 8 |
| Földes | 350 | — | 36 | 15 | 6 | 10 |
| Gyapa, Cap. B. M. V. 1889. bened. | 340 | — | 8 | 12 | — | 8 |
| Hegyes | 52 | — | 16 | 30 | — | 10 |
| Kanacs | 28 | — | — | — | — | 14 |
| Keresztvölgy et Sóhegy | 20 | — | 4 | — | — | 12·4 |
| *Summa*: | 8244 | 1 | 1713 | 1394 | 1297 | |

Matrim. pure cath. 1513, mixta 124. Num. Communic. 21450. D. a M. Km.

Posta et st. telegr., teleph., navium Danubii in loco.

**Cooperatores:**

Dunaföldvár: D. Ludovicus Tóth, D. Adalbertus Magyar.
Kajdacs: D. Carolus Kerbolt.
Paks: D. Joannes Gaál, D. Paulus Perényi.

# XXI. Districtus Szekszárdensis.

**(In Comitatu Tolna.)**

V.-A.-DIACONUS ET SCHOLARUM INSPECTOR:

A. R. D. **SIGISMUNDUS PÁRTOS,**

Parochus in Mözs.

## Parochiae:

1. BÁTA. Oppidum. *Ecclesia* a. 1744. in hon. S. Michaëlis A. consecrata. In monte Calvariae existit Capella ad Exalt. S. Crucis a. 1867. benedicta. Ad viam versus Furkó Capella in hon. Magnae Hungarorum Dominae a. 1904. benedicta. *Parochia* a. 1731. restituta, a quo et matricas habet. *Patronus*: Academia R. Theresiana Vindobonensis. *Usus linguae*: hungaricae. *Parochus*: D. **Franciscus Györkő.**

| Cath. L. rit. | Cath. G. rit. | G. O. | A. C. | H. C. | Jud. |
|---|---|---|---|---|---|
| 3560 | 1 | 13 | 4 | 450* | 38 |

Matrim. pure cath. 1101, mixta 5. Num. Communic. 3500.

Posta in loco. St. telegr. Dunaszekcső.



2. BÁTASZÉK. Oppidum. *Ecclesia* a. 1902. consummata, a. 1903. in hon. B. M. V. in coelos Assumptae benedicta. Capellae: in medio oppidi in hon. B. M. V. Auxiliatricis, altera extra oppidum Calvariae dicta, tertia intra vineas in hon. S. Urbani structa. *Parochia* a. 1718. fundata. Matricas habet ab a. 1721. *Patronus*: Academia R. Theresiana Vindobonensis. Commun. cath. ab a. 1893. ordin. autonomia pollet. *Usus linguae*: germanicae et hungaricae. *Parochus*: Rssmus D. **Franciscus Romaisz,** qui pag. 17. D. a M. Km.

| | | Cath. | G. O. | A. C. | H. C. | Jud. | |
|---|---|---|---|---|---|---|---|
| *In Matre*: | | 6500 | 260† | 10 | 20 | 130□ | |
| *In Filialibus*: | | | | | | | |
| Alsónyék | praedia | 230 | 10 | 7 | 850* | 7 | 1·25 |
| Betekints | praedia | 40 | — | — | 1 | — | 3·07 |
| Dolina | praedia | 80 | 4 | 8 | — | — | 6 |
| Furkó | praedia | 60 | — | — | 9 | — | 3 |
| Kövesd | praedia | 380 | — | 3 | — | — | 3 |
| Lajvér | praedia | 300 | — | 10 | — | — | 3·7 |
| Leperd | praedia | 60 | 1 | — | 5 | — | 7 |
| Pörböl | praedia | 20 | 2 | — | 4 | — | 5 |
| Nyéki puszta | praedia | 70 | 4 | 1 | 15 | — | 2·5 |
| *Summa*: | | 7740 | 281 | 39 | 904 | 137 | |

Matrim. pure cath. 2100, mixta 18. Num. Communic. 3500.

Posta et st. telegr. in loco.

3. FADD. *Ecclesia* SS. Trinitatis a. 1864. benedicta. *Parochia* a. 1748. erecta, matricas habet ab a. 1757. *Liberae Collationis Eppalis. Usus linguae*: hungaricae. *Parochus*: A. R. D. **Georgius Zányi,** Camerarius S. Sanct. ad hon.

| | Cath. | A C. | H. C. | Jud. | |
|---|---|---|---|---|---|
| *In Matre*: | 3259 | 7 | 1220 | 165□ | |
| *In Filialibus*: | | | | | |
| Dombori in traj. Danub. et statione nav. vap. | 48 | — | 5 | — | 8 |
| Faddi-Vajka, praedium | 30 | — | 2 | — | 5 |
| Györgymajor | 75 | — | 5 | — | 2 |
| Cserepes-puszta | 35 | 2 | 3 | — | 5 |
| Bartal-Magyalos | 73 | — | 2 | — | 8 |
| Kurcz-Magyalos | 25 | — | 4 | — | 8 |

| | Cath. | A. C. | H. C. | Jud. | D. a M Km. |
|---|---|---|---|---|---|
| Erzsébet-major | 52 | — | 3 | — | 3 |
| Ugrócz | 3 | — | — | — | 2 |
| Felső-Zsilip et Alsó-Zsilip | 8 | — | 2 | — | 3 |
| Dunaszentgyörgy, pagus | 347 | 15 | 1871* | 45 | 13 |
| Csapó puszta | 12 | — | — | — | 12 |
| Eötvös puszta | 23 | — | 7 | — | 13 |
| Kiserdei „ | 15 | — | 5 | — | 15 |
| Ferenczy „ | 17 | — | 12 | — | 12 |
| Gerjen | 133 | 12 | 1500* | 32 | 12 |
| Terézmajor és Várad | 39 | — | — | — | 5 |
| Gebhardt-puszta | 6 | — | — | — | 10 |
| B. Jeszenszky „ | 15 | — | — | — | 12 |
| Kovács puszták | 29 | — | 9 | — | 8 |
| Kohn puszta | 8 | — | 3 | — | 10 |
| Koleszártanya | 5 | — | — | — | 10 |
| Balitanya | 7 | — | — | — | 5 |
| Novák puszta | 8 | — | — | — | 8 |
| Galgócznyak | 4 | — | — | — | 13 |
| Ferenczy puszta | 12 | — | 5 | — | 12 |
| Tenczlinger Lajos puszta | 20 | — | 7 | — | 5 |
| Tenczlinger Gyula puszta | 15 | — | 5 | — | 5 |
| *Summa*: | 4323 | 36 | 4670 | 242 | |

Matrim. pure cath. 866, mixta 49. Num. Communic. 2193.

Posta et st. telegr. in loco.

4. HARCZ. Curatia. *E·clesia* ad S. Mihaëlem Arch. a. 1824. benedicta. Curatia erecta a. 1868., a quo matricas habet. *Liberae Collationis Episcopalis. Usus linguae*: hungaricae. *Curatus*: Vacat. *Administrator*: D. **Josephus Dióssy.**

| | Cath. | A. C. | H. C. | Jud. | |
|---|---|---|---|---|---|
| *In Matre*: | 487 | — | — | 4 | |
| *In Filialibus*: | | | | | |
| Kisharcz, promont. | 200 | — | 3 | 3 | 0·5 |
| Janya, praed. | 182 | 3 | 15 | 8 | 4 |
| In vineis Harcz | 20 | — | — | — | 3 |
| In vineis Janya | 100 | — | — | — | 5 |
| Decsivölgy, divert. | 12 | — | — | — | 1 |
| *Summa*: | 1001 | 3 | 18 | 15 | |



Matrim. pure cath. 244, mixta 2. Num. Communic. 465.

Posta in Sióagárd. St. telegr. Zomba.

5. MÖZS. *Ecclesia* ad S. Joannem Bapt. a. 1822. aedificata. *Parochia* erecta a. 1811., matricas habet ab a. 1790. *Patronus*: Fundus Studiorum. *Usus linguae*: hungaricae, germanicae et slavicae. *Parochus*: **Idem, qui V.-A.-D.**

| Cath. | A. C. | H. C. | Jud. |
|---|---|---|---|
| 2235 | 2 | 6 | 7 |

Matrim. pure cath. 598, mixta 2. Num. Communic. 1500.

Posta in loco. St. telegr. et st. viae ferr. Tolna-Mözs.

6. SIÓAGÁRD. *Ecclesia* a. 1886. structa in hon. S. Joannis Nepomuceni a. 1887. benedicta. *Parochia* a. 1739. erecta, matricas ab a. 1752. habet. *Patronus*: Fundus Studiorum. *Usus linguae*: hungaricae. *Parochus*: D. **Desiderius Szabó.**

| | Cath. | G. O. | A. C. | H. C. | Jud. | |
|---|---|---|---|---|---|---|
| *In Matre*: | 2130 | 1 | 5 | 4 | 20 | |
| *In Filialibus*: | | | | | | |
| Ágoston, praedium | 35 | — | — | — | — | 3·2 |
| *Summa*: | 2165 | 1 | 5 | 4 | 20 | |

Matrim. pure cath. 712, mixta 3. Num. Communic. 1700.

Posta in loco. St. telegr. Szekszárd.

7. SZEKSZÁRD. Civitas interior. *Ecclesia* in hon. Ascensionis D. N. J. Chr. a. 1804. benedicta. Capellae in hon. SS. MM. Joannis et Pauli a. 1750. structae, a. 1804. adjunctum est xenodochium, una gyrgatum. Inter montes vitiferos est Ecclesia ad Nativitatem B. M. V. a. 1741. erecta. In instituto regio captivorum est Oratorium SS. Salvatoris. *Parochia* erecta a. 1741., a quo et matricas habet. *Patronus*: Fundus Studiorum. Communitas cath. ab a. 1889. ordin. autonomia pollet. *Usus linguae*: hungaricae. *Parochus*: Rssmus ac Cl. D. **Franciscus Fent**, SS. Theol. Doctor, Abbas tit. B. M. V. de Jászt, Not. Distr., Ass. Cons.

| | Cath. L. rit. | Cath. G. rit. | G. O. | A. C. | H. C. | Unit. | Jud. | Nazar. | D. a M. Km. |
|---|---|---|---|---|---|---|---|---|---|
| *In Matre*: | 9610 | 4 | 11 | 136 | 1820* | 6 | 880 | 42 | |
| *In Filialibus*: | | | | | | | | | |
| Öcsény | 760 | — | — | 78 | 1774* | — | 46 | — | 11·4 |
| In vin. Öcsény | 450 | — | — | — | 46 | — | — | — | 11·4 |
| Ózsákpuszta | 220 | — | — | 7 | 25 | — | 10 | — | 11·5 |
| Józsefpuszta | 92 | — | — | — | 5 | — | — | — | 6·3 |
| Keselyüspuszta | 4 | — | — | — | — | — | — | — | 12·5 |
| *Summa*: | 11136 | 4 | 11 | 221 | 3670 | 6 | 936 | 42 | |

Matrim. pure cath. 2280, mixta 121. Num. Communic. 6500.

Posta, st. telegr. et teleph. in loco.

8. SZEKSZÁRD. Civitas exterior (Szekszárd-Ujváros). *Ecclesia* a. 1865. structa, a. 1868. in hon. S. Michaëlis Arch. benedicta. *Parochia* erecta a. 1883., a quo etiam matricas habet. *Liberae Collationis Eppalis. Parochia* haec unam Commun. Cath. cum illa interioris civitatis constituit ordinatam anno 1889. *Usus linguae*: hungaricae. *Parochus*: D. **Alexander Mosgai.**

| | | Cath. | A. C. | H. C. | Jud. | D. a M. Km. |
|---|---|---|---|---|---|---|
| *In Matre*: | | 2597 | 2 | 21 | 26 | |
| *In Filialibus*: | | | | | | |
| Nyámád | praedia | 43 | — | — | — | 3 |
| Pálánk | praedia | 50 | | 5 | 1 | 2 |
| Báránfok | praedia | 7 | — | — | — | 5 |
| Stann-Szállás | praedia | 7 | — | — | — | 5 |
| Szászy-Szállás | praedia | 8 | — | — | — | 3 |
| Vámház | | 10 | — | — | — | 1·5 |
| Moczfa-Csárda | | 15 | — | — | — | 3 |
| Téglaégető | | 40 | — | — | — | 1·5 |
| Leányvár (cellaria) | | 30 | — | — | 5 | 3·4 |
| *Summa*: | | 2807 | 2 | 26 | 32 | |

Matrim. pure cath. 712, mixta 10. Num. Communic. 3450.

Posta, st. telegr. et teleph. in loco.



9. TOLNA. Oppidum. *Ecclesia* ad Assumptionem B. M. V. a. 1773. structa. In monte Calvariae est Sacellum a. 1743. in honorem Septem Dolorum B. M. V. erectum; porro in Coemeterio quattuor Capellae super cryptis familiar.; item Capella ad viam septemtrionalem, quae ducit versus Paks, in hon. Praesentationis B. M. V. a. 1859. aedificata. *Parochia* erecta a. 1724., a quo et matricas habet. *Liberae Coll. Eppalis.* Communitas catholica ab a. 1892. ordinata autonomia pollet. *Usus linguae*: hungaricae et germanicae. *Parochus*: Rssmus D. **Augustinus Fekete**, Praep. tit. S. Joan. Bapt. de Zsámbék.

| | Cath. | G. O. | A. C. | H. C. | Unit. | Jud. | D. a M. Km. |
|---|---|---|---|---|---|---|---|
| *In Matre*: | 8200 | 90 | 10 | 50 | 2 | 400□ | |
| *In Filialibus*: | | | | | | | |
| Apáthi, praed. Cap. S. Joann. Nep. | 200 | — | 20 | 30 | — | — | 10 |
| Jegenyés, praed. | 150 | — | 12 | 20 | — | — | 12 |
| Fáczánkert, praed. | 400 | — | — | 30 | — | 5 | 5 |
| Hidja, praed. Eccl. a. 1861. bened. in hon. S. Steph. R. | 270 | — | 21 | 20 | — | — | 12 |
| Kajmád, praed., Sac. in hon. B. M. V. Immac. Conc. | 300 | — | — | 30 | — | 1 | 9 |
| Kistengelicz, praed. | 150 | — | 350 | 100 | — | 6 | 12 |
| Simonmajor, praed. | 40 | — | — | — | — | — | 6 |
| Szedres | 540 | — | 30 | 300 | — | 25 | 10 |
| Vajka | 70 | — | — | 20 | — | 4 | 8 |
| Tengeliczhegy | 400 | — | — | 150 | — | 8 | 13 |
| In trajectu Danubii et silva | 60 | — | 1 | — | — | — | 1 |
| Emmamajor | 35 | — | — | — | — | — | 7 |
| Iphigeniamajor | 30 | — | — | — | — | — | 5 |
| Vadászmajor | 29 | — | — | — | — | — | 5 |
| *Summa*: | 10874 | 90 | 444 | 750 | 2 | 449 | |

Matrim. pure cath. 2200, mixta 50. Num. Communic. 4500.

Posta et st. telegr., teleph. in loco.

10. VÁRDOMB. *Ecclesia* ad S. Joannem N. a. 1786. aedificata. *Parochia* erecta a. 1811., habet matricas ab a. 1787. *Patronus*: Academia R. Theresiana Vindobonensis. *Usus linguae*: germanicae et hungaricae. *Parochus*: D. **Desiderius Földes.**

| | Cath. | G. O. | A. C. | H. C. | Jud. | D. a M. Km. |
|---|---|---|---|---|---|---|
| *In Matre*: | 880 | — | — | — | 7 | |
| *In Filialibus*: | | | | | | |
| Alsónána | 14 | 190† | 980* | 96* | 12 | 3 |
| Decs | 1370 | 25 | 24 | 1983* | 30 | 18 |
| Sárpilis | 55 | — | — | 506* | 2 | 9 |
| Decsense, promontorium | 190 | — | — | 12 | — | 12 |
| Óberek et Ujberek | 120 | 8 | — | 10 | — | 3 |
| Holt-Duna | 10 | — | — | — | — | 30 |
| Orbó | 80 | 9 | — | 5 | — | 12 |
| Szomfova | 12 | — | — | 1 | — | 38 |
| Sárpilis-Óberek, stat. str. ferr. | 9 | — | — | — | — | 4 |
| *Summa*: | 2740 | 232 | 1004 | 2613 | 51 | |

Matrim. pure cath. 551, mixta 25. Num. Communic. 622.

Posta in loco. St. telegr. Sárpilis-Óberek.

**Cooperatores:**

Bátaszék: D. Stephanus Nagy, D. Franciscus Fehérváry.
Fadd: D. Paulus Fövenyessy.
Szekszárd: D. Joannes Kapossy, D. Ludovicus Kun.
Tolna: D. Alexius Gartner. D. Ludovicus Horváth.

Prof. relig. penes gymn. status Szekszárdense: D. Geysa Szabó.

In Hidja: Capellanus domest. Pater Martinus Fehér, O. S. Francisci.



# XXII. Districtus Völgységensis.

**(In Comitatu Tolna.)**

V.-A.-DIACONUS ET SCHOLARUM INSPECTOR:

A. R. D. **CAROLUS PRIKLER,**

Parochus Tevelensis.

## Parochiae:

1. BONYHÁDVARASD. *Ecclesia* S. Jacobi A. a. 1793. structa. *Parochia* a. 1804. erecta. Matricas habet ab a. 1805. Est in Coemeterio Sacellum OO. SS. a. 1845. erectum. *Patronus*: Excell. D. Albertus e Comitibus Apponyi, Act. Int. Stat. Consil. *Usus linguae*: germanicae. *Parochus*: Vacat. *Administrator*: D. **Ladislaus Dubniczky.**

Cath.
710

Matrim. pure cath. 166, mixtum nullum. Num. Communic. 460.

Posta in Kisdorog. St. telegr. Bonyhád.

2. DIÓSBERÉNY. *Ecclesia* ad S. Emericum D. a. 1775. aedificata. *Parochia* a. 1788. erecta, a quo et matricas habet. *Patronus*: Excell. D. Geysa e Comitibus Apponyi de Nagy-Appony, Act. Int. Stat. Consil. *Usus linguae*: germanicae et hungaricae. *Parochus*: D. **Josephus Palkó.**

| | Cath. | A. C. | Jud. | D. a M. Km. |
|---|---|---|---|---|
| *In Matre*: | 1157 | 4 | — | |
| *In Filiali*: Keszőhidegkút | 84 | 800* | 16 | 11 |
| *Summa*: | 1239 | 804 | 16 | |

Matrim. pure cath. 319, mixtum nullum. Num. Communic. 760.

Posta in loco. St. telegr. Hőgyész.

3. HŐGYÉSZ. Oppidum. *Ecclesia* ad Exaltationem S. Crucis a. 1799. aedificata, a. 1898. funditus restaurata. Adsunt duo Sacella: alterum Ecclesiae est adiectum cum altari et statua S. Antonii de Padua; alterum in arce dominali ad Christum Crucifixum. *Parochia* a. 1723. fundata. Matricas habet ab a. 1724. *Patronus*: Excell. D. Geysa e Comitibus Apponyi de Nagy-Appony, Act. Int. Stat. Consil. Communitas cath. ab a. 1891. pollet autonomia. *Usus linguae*: germanicae et hungaricae. *Parochus*: Rssmus D. **Petrus Streicher**, Praep. tit. de S. Cruce in Aszód, em. V.-A.-D. Distr. Völgység.

| | Cath. | A. C. | H. C. | Bapt. | Jud. | D. a M. Km. |
|---|---|---|---|---|---|---|
| *In Matre*: | 3160 | 35 | 12 | 8 | 405 | |
| *In Filialibus*: | | | | | | |
| Dúss, Eccl. ad S. Georgium | 615 | — | — | — | — | 5 |
| Kalaznó | 4 | 1050 | 47 | — | 6 | 8·5 |
| Kalaznó, praed. | 18 | 10 | 4 | — | — | 2·6 |
| Csicsó, Eccl. ad SS. Trinitatem. Locus grat., praed. | 15 | — | — | — | — | 3 |
| Csernéd, praed. | 80 | 30 | 5 | — | — | 9 |
| Szállás, allod. | 39 | — | — | — | — | 5 |
| *Summa*: | 3931 | 1125 | 68 | 8 | 411 | |

Matrim. pure cath. 745, mixta 3. Num. Communic. 2250.

Posta et st. telegr. in loco.

4 KISDOROG. *Ecclesia* in hon. S. Laurentii M. benedicta a. 1809. *Parochia* erecta a. 1793., a quo matricas habet. *Patronus*: Incl. Familia Dőry de Jobaháza. *Usus linguae*: germanicae. *Parochus*: D. **Guilelmus Pévald.**

| | Cath. | A. C. | H. C. | |
|---|---|---|---|---|
| *In Matre*: | 1100 | 3 | 2 | |
| *In Filialibus*: | | | | |
| Tabód cum praedio | 375 | 8 | 12 | 5·28 |
| Ördögmalom | 42 | 21 | — | 2·22 |
| Lászlópuszta | 32 | — | — | 3·17 |
| *Summa*: | 1549 | 32 | 14 | |



Matrim. pure cath. 332, mixta 3. Num. Communic. 939.

Posta in loco. St. telegr. Zomba.

5. LENGYEL. *Ecclesia* S. Theresiae a. 1861. aedificata. In Castello dominali est Sacellum in hon. B. M. V. *Parochia* a. 1768. erecta, a quo et matricas habet. *Patronus*: Excellmus D. Alexander e Comitibus Apponyi, Actualis Int. Status Consiliarius, Eques Ord. Vell. Aur. *Usus linguae*: germanicae. *Parochus*: D. **Stephanus Lerch.**

| | Cath. | A. C. | H. C. | Jud. | D. aM. Km. |
|---|---|---|---|---|---|
| *In Matre*: | 789 | 8 | 3 | 6 | |
| *In Filialibus*: | | | | | |
| Mekényes | 3 | 1170* | 6 | — | 3 |
| Szárász, Eccl. ad S. Ignatium | 342 | 4 | — | — | 3 |
| Czél, praedium | 18 | — | — | — | 0·5 |
| Jóbor „ | 12 | — | — | — | 0·5 |
| Miklósmajor, praedium | 20 | — | — | — | 2·5 |
| Teréz „ „ | 90 | — | — | — | 0·5 |
| Tésla | 15 | — | — | — | 0·5 |
| Bettelman | 32 | — | — | — | 5 |
| *Summa*: | 1321 | 1182 | 9 | 6 | |

Matrim. pure cath. 263, mixta 3. Num. Communic. 780.

Posta et st. telegr. in loco.

6. MUCSI. *Ecclesia* ad S. Stephanum R. exstructa a. 1781. Est in valle Papd Capella B. M. V. a. 1883. aedificata et benedicta. *Parochia* erecta est a. 1745. *Patronus*: Excellmus D. Alexander e Comitibus Apponyi, Actualis Intimus Status Consiliarius. *Usus linguae*: germanicae. *Parochus*: D. **Carolus Major.**

| | Cath. | H. C. | Jud. | |
|---|---|---|---|---|
| *In Matre*: | 2273 | 1 | 13 | |
| *In Filialibus*: | | | | |
| Papd et Sándorpuszta | 15 | 10 | — | 4 |
| Lázi, dom. venat. | 13 | — | — | 4 |
| *Summa*: | 2301 | 11 | 13 | |

Matrim. pure cath. 478, mixtum nullum. Num. Communic. 1421.

Posta in loco. St. telegr. in Lengyel.

7. NAGYVEJKE. Curatia. *Ecclesia* ad S. Emericum D. a. 1776. posita. *Curatia* erecta a. 1861., a quo et matricas habet. *Liberae Coll. Eppalis. Usus linguae*: germanicae. *Curatus*: Vacat. *Administrator*: D. **Rudolphus Kiss.**

| Cath. | A. C. | Jud. |
|---|---|---|
| 574 | 6 | 4 |

Matrim. pure cath. 158, mixta 2. Num. Communic. 360.

Posta Apar. St. telegr. Lengyel.

8. SZAKADÁT. *Ecclesia* ad S. Nicolaum E. a. 1765. aedificata, a. 1898. funditus restaurata et in honorem Ssmi Cordis Jesu benedicta. *Parochia* erecta a. 1727. Matricas habet ab a. 1737. *Patronus*: Excellent. D. Albertus e Comitibus Apponyi, Act. Int. Stat. Consil. *Usus linguae*: germanicae et hungaricae. *Parochus*: D. **Arpadus Pelz.**

| | Cath. | A. C. | H. C. | Jud. | D. a M. Km. |
|---|---|---|---|---|---|
| *In Matre*: | 1220 | — | — | — | |
| *In Filialibus:* | | | | | |
| Gyönk | 340 | 2117* | 1326 | 307□ | 3·5 |
| Felsőnána | 10 | 1500* | 20 | 19 | 8 |
| Kistormás | 3 | 1207* | 8 | 9 | 4·5 |
| Szárazd | 5 | 1508* | — | 13 | 3·5 |
| Varsád | 12 | 1459* | 8 | 15 | 3 |
| Gerenyás | 13 | 6 | 4 | — | 3·5 |
| Pusztanána | 90 | 17 | — | — | 7 |
| Rudolfmajor | 52 | 6 | 8 | 1 | 4 |
| Szabaton | 74 | 9 | 10 | — | 5 |
| Hosszurét | 8 | 1 | 1 | — | 4·5 |
| *Summa:* | 1827 | 7830 | 1385 | 364 | |

Matrim. pure cath. 345, mixta 22. Num. Communic. 810.

Posta et st. telegr. in Gyönk.

9. TEVEL. Oppidum. *Ecclesia* SS. Trinit. a. 1797. aedificata. Sunt hic duo Sacella: alterum in hon. SS. Rochi et Rosaliae V. a. 1740., alterum in hon. Immac. Conceptionis B. M. V. a. 1756. structa. *Parochia* a. 1712. erecta, matricas habet ab a. 1742. *Liberae Collationis Eppalis. Usus linguae*: germanicae. *Parochus:* **Idem, qui V.-A.-D.**



| | Cath. | A. C. | H. C. | Jud. | D. a M. Km. |
|---|---|---|---|---|---|
| *In Matre:* | 2193 | — | 1 | 30□ | |
| *In Filialibus:* | | | | | |
| Kovácsi, Ecclesia S. Ladisl. R. a. 1802. structa | 182 | — | — | — | 1 |
| Juhé } praedia | 90 | 2 | — | — | 3 |
| Csurgó } praedia | 74 | 4 | — | — | 4·7 |
| Sötétvölgy } praedia | 7 | — | — | — | 5 |
| Griezenwald-puszta | 10 | — | — | — | 4·5 |
| Szunyogcsárda | 4 | — | — | — | 5·5 |
| In vineis | 9 | — | — | — | 4 |
| In molis | 21 | — | — | — | 3—6 |
| *Summa:* | 2590 | 6 | 1 | 30 | |

Matrim. pure cath. 629, mixt. 1. Num. Communic. 1219.

Posta in loco. St. telegr. Lengyel.

10. ZÁVOD. *Ecclesia* honoribus Nativitatis B. Joannis Baptistae dicata, a. 1768. benedicta. *Parochia* a. 1725. erecta, matricas habet ab a. 1742. *Patronus:* Exellentissimus D. Alexander e Comitibus Apponyi de Nagy-Appony, Act. Int. Stat. Consil., Eques Ord. Vell. Aur. *Usus linguae*: germanicae et hungaricae. *Parochus:* D. **Adamus Faludi.**

| | Cath. | A. C. | H. C. | Jud. | |
|---|---|---|---|---|---|
| *In Matre:* | 802 | — | — | — | |
| *In Filialibus:* | | | | | |
| Kisvejke, Ecclesia in hon. S. Georgii Martyris a. 1902. aedif., a. 1903. bened. | 736 | 4 | 2 | 7 | 2 |
| Vogelstang, diverticulum | 5 | — | — | — | 3 |
| In molis | 50 | — | — | — | 2 |
| *Summa:* | 1593 | 4 | 2 | 7 | |

Matrim. pure cath. 426, mixta 2. Num. Communic. 1104.

Posta Kisvejke. St. telegr. Lengyel.

11. ZOMBA. *Ecclesia* ad S. Stephanum R. a. 1766. benedicta. *Parochia* erecta a. 1748., a quo et matricas habet. *Patronus:* Dubius. Communit. cath. ab a. 1891. ordin. *Usus linguae*: hungaricae et germanicae. *Parochus*: D. **Ludovicus Razgha**, Not. Distr.

| | Cath. | G.O. | A.C. | H.C. | Jud. | D. a M Km. |
|---|---|---|---|---|---|---|
| *In Matre:* | 2076 | — | 11 | 6 | 62 | |
| *In Filialibus*: | | | | | | |
| Dőry-Zomba | 330 | — | 4 | 4 | 2 | 2 |
| Kéty, Eccl. OO. SS. | 54 | — | 1016* | 3 | 11 | 4 |
| Medina | 209 | 288† | 98* | 786 | 8 | 14 |
| Murga, Cap. ad S. Martinum E. | 241 | — | 478* | — | 8 | 10 |
| Kápolna, Cap. ad Nat. B. M. V., praedium | 170 | — | 19 | — | — | 13 |
| Andormajor „ | 68 | — | — | 4 | — | 3 |
| Angyaldomb „ | 20 | — | — | — | — | 3 |
| Farkasvölgy „ | 64 | 1 | 1 | 1 | — | 4 |
| Alsó-Patlan „ | 76 | — | — | — | — | 3 |
| Felső-Patlan „ | 40 | — | — | — | — | 3 |
| Ódány, praed., Cap. ad Assumpt. B. M. V. | 45 | — | 8 | 3 | — | 8 |
| Paradicsom, praedium | 111 | — | — | — | — | 5 |
| Mihálydomb | 14 | — | — | — | — | 4 |
| Savanyú-malom | 10 | — | — | — | — | 4 |
| Szentgaál, praedium | 170 | — | — | — | — | 6 |
| Schafberg „ | 18 | — | — | — | — | 7 |
| Nagytormás „ | 172 | — | 79 | — | — | 5 |
| *Summa*: | 3888 | 289 | 1714 | 807 | 91 | |

Matrim. pure cath. 754, mixta 8. Num. Communic. 2200.

Posta et st. telegr. in loco.

**Cooperatores:**

Hőgyész: D. Conradus Gestettner.
Tevel: Vacat.
Zomba: Vacat.

---

# INSTITUTA.

## Emeritorum Animarum Curatorum Institutum.

*Sacerdotes ad hoc Institutum pertinentes:*

R. D. *Alexander Fekete,* em. par. Pélmonostorensis, in Ráczváros.

R. D. *Sigismundus Szántó,* em. par. Kajdacsensis, in Szekszárd, sac. jub.

A. R. D. *Ignatius Szikora,* em. par. Ráczmecskeensis, in Sellye, sac. jub.

R. D. *Philippus Ollé,* em. par. Palotabozsokensis, Qu.-Ecclesiis, sac. jub.

R. D. *Ferdinandus Rang,* em. par. Magyarhertelendensis, Qu.-Ecclesiis.

R. D. *Josephus Kollár,* em. par. Brodjancensis, in Mohács.

R. D. *Emericus Sipos,* em. par. Alsómocsoládensis, in Kaposvár.

R. D. *Augustinus Herr,* em. par. Véméndensis, Quinque-Ecclesiis.

R. D. *Adalbertus Bohuniczky,* em. par. Bedegensis, in Bedeg.

R. D. *Franciscus Piszaszits,* em. par. Kiskőszegensis, in Mohács, sac. iub.

Rssmus D. *Franciscus Holndonner,* em. par. Bátaszékensis, qui pag. 27., in Pécsvárad.

R. D. *Martinus Márton,* em. par. Németiensis, Quinque-Ecclesiis.

R. D. *Alexander Szalczer,* em. par. Bátaensis, in Keszthely.

R. D. *Josephus Teppert,* em. par. Czikóensis, in Zombor.

R. D. *Julius Gianone,* em. par. Majsensis, in Nagykanizsa.

A. R. D. *Joannes Erdélyi,* em. v.-a.-d. et par. Lakócsaensis, Quinque-Ecclesiis.

A. R. D. *Josephus Haragó,* em. v.-a.-d. et par. Szebényensis, in Mohács.

R. D. *Alexander Götz,* em. par. Lánycsókensis, in Mohács.

R. D. *Josephus Kovács* iun., em. par. Lovászhetényensis, in Pécsvárad.

Universim: 19.

## *A cura animarum relevati.*

R. D. *Christophorus Péhm,* antea par. Pélmonostorensis, Qu.-Ecclesiis.

R. D. *Franciscus Paulay,* valetudinarius, in Eszék.

R. D. *Alexander Leitner,* antea par. Kocsolaensis.

R. D. *Eduardus Medgyesi,* anteap ar. Felsőmindszentensis.

## Institutum Deficientium Sacerdotum.

Rector: Rssmus ac Cl. D. *Josephus Wurster,* qui pag. 16.

Vice-Rector: Rssmus D. *Carolus Körmendi,* qui pag. 17.

## Seminarium Cleri Junioris

*ad S. Paulum Apost. Conversum, Qu.-Ecclesiis.*

Aedes seminarii sub gubernio Episcopi Sigismundi Berényi e Com. de Karancsberény a. 1742. aedificari inceptae, consummatae a. 1746. ab eodem Eppo benedictae sunt. A. 1828—29 cursus philosophicus introductus est; a. 1860. vero seminarium puerorum fundatum; — quae duo instituta una cum theologia a. 1883. in unum coadunata sunt, exstructis pro classibus gymn. V—VIII. novis aedibus attiguis. Demum a. 1901. seminarium puerorum (V—VI. cl. gymn.) de novo restitutum est, remanentibus in antiqua domo curs. quattuor theol. auditorum et VII—VIII. class. gymn. stud.



Rector: Rssmus ac Cl. D. *Josephus Wurster,* qui pag. 16.

Vice-Rector: Rssmus D. *Carolus Körmendi,* qui pag. 17.

Spiritualis Sem. majoris: A. R. D. *Franciscus Virág,* capellanus S. Sanct. ad hon., catecheta in praeparandia Eppali Qu.-Eccl., director sod. Oltáregylet; praeses sod. iuvenum opif. dioecesanus, docens sociol. et paedagog. in instit. theolog.

Studiorum Praefectus: R. D. *Gabriel Gere,* dogm. prof. supplens.

## *Clerus iunior.*

Theologi in annum:

IV. Berlákovich Joannes
Bók Josephus
Fehérváry Josephus
Grauman Emericus
Herman Joannes
Kletzl Adalbertus
Léh Josephus
Milfájt Antonius
Perhač Joannes
Szabó Franciscus
Zanyi Franciscus

III. Bálind Franciscus
Fauszt Antonius
Fejes Joannes
Fényes Antonius
Kaufmann Joannes
Ligeti Jacobus
Martinkovics Joannes
Müller Josephus
Németh Stephanus
Petrovits Eduardus
Schlachter Franciscus

II. Baranyay Joannes
Leicht Emilius
Marek Josephus
Navracsics Franciscus
Scheich Julius

I. Anton Franciscus
Berta Antonius
Berta Ludovicus
Bick Leopoldus
Feuerbach Adamus

Fűzy Josephus
Hal Paulus
Hauser Emericus
Horváth Ludovicus
Kungl Stephanus
Loschert Casimirus
Nusszer Joannes
Schultz Gabriel
Szolga Stephanus
Tillinger Franciscus
Wutskits Emericus

*Budapestini in Sem. Centrali:*

(IV. Papnövelde-u. 7.)

Wagner Aloysius in a. III.
Taksonyi Joannes in a. I.

*Vindobonae in Collegio Pázmány:*

(IX. Waisenhausgasse 14.)

Hajós Georgius in a. IV.
Garay Ludovicus in a. II.

*Romae in Collegio Germanico-Hungarico:*

(Via di S. Nicola da Tolentino 8.)

Dőry Ladislaus in a. I.

*Oeniponte in convictu S. J.:*

(Universitätstrasse 8.)

Sperai Joannes in a. IV.

Universim: 49.

Alumni in Gymnasio studentes classis:

VIII. Balassa Nicolaus
Bisvurm Adamus
Bótz Josephus
Fischer Julius
Kováts Joannes
Lisziák Eleodorus.
Martina Michael
Papp Stephanus



Piliván Michael
Tobi Josephus
Uher Josephus
Weldin Franciscus
VII. Bencze Ernestus
Buzás Adamus
Gábor Paulus
Győző Eduardus
Győző Rudolphus
Lehoczky Eugenius
Mayerhof Petrus
Mátay Franciscus
Mussza Carolus
Nyári Josephus
Perhač Felix
Simon Georgius
Tombi Josephus
Vargha Michael

Universim: 26.

## Seminarium parvum puerorum seu Marianum.

Conditum a. 1860. a. Georgio Girk, Episcopo Quinque-Eccl.

Seminario maiori coadunatum a. 1883. a Ferdinando Dulánszky, Epp. Qu.-Eccl.

In pristinum restitutum a. 1901. a Samuele Hetyey, Epp. Qu.-Eccl.

Regens: Rssmus ac Cl. D. *Josephus Wurster*, qui pag. 16.

Subregens: R. D. *Stephanus Komócsy*, prof. relig. in schola reali sup. Qu.-Eccl., director instituti „Tápintézet."

Alumni:

VI. Brusch Ladislaus
Egerszegi Ludovicus
Fritscher Franciscus
Fuszek Carolus
Gábor Petrus
Győry Guilelmus
Hoffmann Colomannus
Iványi Joannes
Kling Adamus
Kocsis Josephus
Kőszegi Josephus
Láng Michaël
Németh Geysa
Tarján Eugenius
V. Domosvay Ludovicus
Dörnyei Josephus
Geiszt Aloysius
Hűbner Emilius
Ifi Ludovicus
Kovács Stephanus
Szebedits Antonius

Universim: 21.

et duo ductores e cl. VIII.

## Institutum Musicae Sacrae

### Ecclesiae Cathedralis Qu.-Ecclesiensis.

Erectum a. 1888. a Ferdinando Dulánszky, Episcopo Qu.-Ecclesiensi, a. 1889. in domum neorectam translatum.

Pro-Director: Illmus ac Rssmus D. *Antonius Walter*, qui pag. 15.

Praefectus dirigens: A. R. D. *Ignatius Glatt*, capellanus Suae Sanctitatis ad hon. extra urbem, director chori Eccl. Cathedr.. habil. pro dir. chor.

Praefectus: R. D. *Julius Lajos*, habil. pro dir. chor.

Numerus alumnorum internorum: 24.

„ „ externorum: 24.

## Orphanotrophium

### Cathedralis Ecclesiae Qu.-Ecclesiensis.

A. 1825. sumptibus Ecclesiae Cathedralis erectum.

Regens: Illmus ac Rssmus D. *Joannes Spies*, canonicus custos, qui pag. 16.

Praefectus: Rssmus D. *Joannes Rézbányay*, qui pag. 17.

Numerus alumnorum: 17.

## Lyceum Episcopale Quinque-Eccles.

### I. Studium Theologicum.

Pro-Director: Rssmus ac Cl. D. *Josephus Wurster*, qui pag. 16.

### *Professores.*

Rssmus ac Cl. D. *Ludovicus Szilvek*, canon. Eccl. Cath., phil. scholasticae prof. p. o., ss. theol. doctor collegiatus, qui pag. 17.



A. R. ac Cl. D. *Josephus Rézbányay*, theol. mor. et past. prof. p. o., ss. theol. doctor collegiatus et iuris canonici doctor, qui pag. 27.

R. D. *Stephanus Szentkirályi*, stud. bibl. Vet.-et N. Foed. prof. p. o., ss. theol. baccalaureus.

R. ac Cl. D. *Stephanus Sipos*, hist. eccl. et iuris canon. prof. p. o., ss. theol. doctor.

R. D. *Gabriel Gere*, theol. dogm. prof. suppl., quattuor exam. rigor. theol., qui pag. 151.

A. R. D. *Franciscus Virág*, docet sociologiam et paedagogiam, qui pag. 151.

A. R. D. *Ignatius Glatt*, docet cantum eccl., qui pag. 154.

Sp. ac Cl. D. *Josephus Bahula*, med. univ. doctor, hygienicae docens.

Sp. D. *Adalbertus Somssich*, docet materias ad diversas spec. agricult. spectantes.

Numerus auditorum universim: 43.

### II. Studium Juridicum.

(Ab Episcopo Ignatio L. B. Szepesy fundatum.)

Commissarius Episcopalis: Rssmus ac Cl. D. *Josephus Wurster*, qui pag. 16.

Director: Sp. ac Cl. D. *Victor Mutschenbacher*, iur. univ. doctor, iur. fori utriusque caus. adv., processus civ. Hung. et iuris cambio-mercantilis prof. p. o.

### *Professores:*

Sp. ac Cl. D. *Carolus Kopcsányi*, med. univ., item iur. univ. doctor, iur. fori utriusque caus. adv., iuris Hung. priv., iur. civ. Austr., item metall. prof. p. o. Facult. iurid. senior.

Sp. ac Cl. D. *Ernestus Mihálffy*, iur. univ. et politices doctor, oeconomiae status, doctr. financiae, item legum financiarum ac doctr. rationum stat. prof. p. o.

A. R. ac Cl. D. *Stephanus Késmárky*, ss. theol., iur. univ. et politices doctor, hist. iur. Hung. publ. ac priv. et

hist. iur. Europ. univ., item iur. can. prof. p. o., qui pag. 27.

Sp. ac Cl. D. *Paulus Angyal,* iur. univ. et politices doctor, phil. iuris, item crimin. prof. p. o. Bibliothec. Lyc. iuris, membrum Academiae Scient. Hung.

Sp. ac Cl. D. *Franciscus Vasváry,* iur. univ. et politices doctor, statisticae ac doctr. legum administr. prof. p. o.

R. ac Cl. D. *Otto Szőnyi,* iur. univ. et politices doctor, iuris Rom. prof. p. extraord. interim., qui pag. 28.

Sp. ac Cl. D. *Adalbertus Tuka,* iur. univ. et politices doctor, encyclop. scient. iur., item politicarum et iur. publ. Hung. prof. extraord. interim.

Sp. ac Cl. D. *Stephanus Jellachich,* med. univ. doctor, physicus iudic. reg., medicinae forensis et hygieniae docens.

A. R. ac Cl. D. *Josephus Rézbányay,* ss. theol. et iur. can. doctor, ethicae et hist. culturae univ. docens, qui pag. 27.

Sp. ac Cl. D. *Geysa Sipőcz,* med. univ. doctor, psychiatriae med. for. docens.

Numerus auditorum universim: 111.

## Bibliotheca Episcopalis.

(Pécs, Szepesy-utca 3.)

Bibliothecarius: R. ac Cl. D. *Otto Szőnyi,* iuris Romani prof. extraord. interim., qui pag. 28.

Bibliotheca continet 35000 volumina librorum et collectionem numismat. 3000.

## Museum Episcopale.

*(In domo Bibliothecae.)*

(Pécs, Szepesy-utca 3.)

Custos: R. ac Cl. D. *Otto Szőnyi,* idem, qui supra

Continens in 4 cubiculis rudera sculptorum lapidum occasione restaurationis Ecclesiae Cathedralis Qu.-Eccl. in lucem proditorum e medio aevo, a. 1899. erectum per Samuelem Hetyey, Eppum Qu.-Eccles.



## Institutum Episcopale Candidatorum pro Ludimagisterio,

**cum adnexa schola elementari.**

*Director:* A. R. ac Cl. D. *Sigismundus Gyömörey,* cap. S. Sanct. ad hon., doctor iur. can., habil. pro schol. civil., examinat. suppl. prof. doctr. relig. pro schol. med., membr. consilii a Vigilantia, et commis. pro ratihabendis libris scholar. in usum Soc. S. Steph. confectis; docet: psychologiam, doctrinam de re publ., et hist. nat., custos mus. hist. nat.

### *Professores:*

Sp. D. *Nicolaus Kóródy,* prof. publ. ord., habil. pro schol. civ., docet mathematicam, physicam, chemiam, custos mus. phys. et chem.; secret. schol. liber. nation. pro adultis, membrum commiss. cent. regnic. ludimagistr. cath., et commiss. pro ratihabendis libris scholar. in usum soc. S. Stephani confectis; redactor ephem. „Katholikus Iskola".

R. ac Cl. D. *Sigismundus Kápolnai,* doctor phil. univ., habil. pro scholis med., prof. publ. ord., exhortator, docet linguam et litter. Hung. et hist., praeses circuli litt. candidatorum, custos biblioth. profess. et alumnorum, similiter mus. hist. gen.; catech. in instit. educ. milit. pro def. patr.; interpres cancellariae epp. pro Croatiea lingua.

Sp. D. *Florianus Cséfay,* artis delin. prof. habil. pro scholis med. et praep., docet art. delin. et caligraph.

A. R. D. *Franciscus Virág,* prof. relig. in praep. et schola elem., idem, qui pag. 151.

Sp. D. *Joannes Báter,* docens habil. pro schol. elem., prof. publ. ord. musicae et cantus, art. gymn. magister, secret. unionis cath. civ. int. et associationis ludimag. dioec., custos instrum. mus. et gymn.

Sp. D. *Adalbertus Somssich,* prof. adj. Academ. agricult., prof. praepar. a Ministro miss., docet materias ad divers. spec. agric. spectantes.

R. D. *Adalbertus Jakab*, ss. theol. baccal., prof. publ. ord., habil. pro schol. med., docet geograph., paedagog. et linguam Germ., custos musei antrop. et geograph.

Sp. ac Cl. D. *Josephus Bahula*, med. univ. doctor, hygienicae docens.

D. *Adolphus Glatt*, docens primarius in schol. adnexa elem., prof. suppl. pro methodica et slőjd, custos biblioth. et mus. manufact. schol. elem. Habil. pro schol. elem. Membr. elect. soc. ethnograph.

D. *Alexander Magyar*, in schol. andexa elem. docens habil., scriba penes inspect. schol. dioec.

Numerus Alumnorum in praep.: 134.
„ „ in schol. elem.: 43.

## Institutum Pro Alendis Pueris,

**„Pécsi Püspöki Tápintézet" dictum.**

(In domo Semin. Mariani.)

Conditum a Samuele Hetyey, Epp. Qu.-Eccl. anno 1900.

Director: R. D. *Stephanus Komócsy*, qui pag. 153.

Alumni a. 1909/10. schol. universim: 79.

*Annuatim sustentant alumnos*:

| | |
|---|---|
| Illm. ac Rms D. Szeifricz Stephanus, eppus elec. | 2 |
| „ „ „ Spies Joannes, canon., praelat. . . | 1 |
| Rms D. Wajdits Julius, canon., tit. praep. . . | 2 |
| Rms D. Döbrőssy Aloysius, canon. . . . . | 1 |
| A. R. ac Cl. D. Késmárky Stephanus, prof. iuris | 1/2 |
| Rms ac Cl. D. Igaz Adalbertus, dir. canc. eppalis | 1/2 |
| „ D. Biró Emericus, tit. abbas, parochus . . | 1 |



| | |
|---|---|
| Clerus Civit. V.-Eccl. . . . . | 1 |
| „ Districtus Dombóvárensis . . . . . | 1/2 |
| „ „ Gödrensis . . . . . | 1 |
| „ „ Máriakéméndensis . . . . | 1 |
| „ „ Mohácsensis . . . . . | 1 |
| „ „ Németbólyensis . . . . . | 1/2 |
| „ „ Siklósensis . . . . . | 1/2 |
| „ „ Szekszárdensis . . . . . | 1 |
| „ „ Szentlőrinczensis . . . . | 1 |
| „ „ Völgységensis . . . . . | 1 |
| Mágocsvidéki r. kath. Tanitói kör . . . . | 1 |
| Universim: | 17 1/2 |

Ceteri sustentantur e fundationibus: Hetyey Samuelis fel. rec. Epp. V.-Eccl.; Troll P. Francisci p. m. canon.; Sirisaka Stephani p. m. par.; Kutor Francisci p. m. par.; Hanny Gabrielis, canon.; Walter Antonii, canon.; Holndonner Francisci em. par.

| | | |
|---|---|---|
| E fundationibus et donationibus sustentantur | | 60 |
| Pro stip. ann. 120 Cor. | „ | 18 |
| „ „ „ 60 „ | „ | 1 |
| | Universim: | 79 |

## Institutum Julianeum.

**Colonia patrocinandae inventutis cath. periculo morali expositae, per educationem religioso-moralem et indefessum laborem.**

(In Residentia Eppali Püspöknádasd.)

Conditum liberalitate Illmi ac Rssmi Praesulis Julii e Com. Zichy, residentiam suam offerentis, per societatem Patron. Cath.

Director inspect.: Sp. ac Cl. D. *Paulus Angyal*, prof. iuris; Director instituti: R. D. *Ladislaus Morvay*, presbyter Archidioec. Strig.; docens: Sp. D. *Carolus Wilhelm*.

Num. patroc.: 42.

## Officium Inspect. Scholarum Dioeces.

**(Egyházmegyei Főtanfelügyelőség.)**

(Pécs, Szepesy-u. 3.)

Inspector schol. dioec.: Rssmus D. *Julius Wajdits*, qui pag. 16.

Adiunctus insp. schol.: Sp. D. *Nicolaus Kóródy*, qui pag. 157.

Scriba: D. *Alexander Magyar*.

## Extra Servitium Dioecesanum Constituti Sacerdotes Dioecesani.

Rssmus D. *Victor Várady*, abbas tit. S. Andreae prope Visegrád, superior castrens. Budapest., Ins. Ord. Francisci Josephi I., item Ins. Ord. SS. Sepulchri Eques, cruce aurea pro piis meritis cum corona, necnon signo memoriae decoratus.

A. R. ac Cl. D. *Franciscus Hanuy*, ss. theol. doctor colleg., iuris canon. in facult. Univers. R. Hung. Budapestin. prof. p. o., S. Sedis Consist. assessor, examinatorii pro doctoratu iuris canonici in facult. iuridica membrum et commissarius archieppalis, examinatorii pro examine Politices in eadem facultate membrum externum, sectionis scient. et litter. soc. S. Stephani, necnon comm. dirig. eiusdem soc., similiter ac societatum: S. Ladislai et „Pázmány-Egylet“ membrum, soc. S. Thomae Aqu., necnon societatum: „Magyar Történelmi Társulat“, „Magyar Jogász-Egylet“ et „Magyar Társadalomtudományi Társulat“ ord. sodalis.

R. D. *Julius Kozári*, curatus et prof. doctr. relig. in instit. educ. milit. def. patr. M.-Váradensis, Ins. Ord. Francisci Josephi I. Eques, sect. scient. et litter. soc. S. Steph. membrum.



R. D. *Carolus Wajdits*, catecheta, habilit. pro dir. chor., auditor Conservator. Mus., Budapestini.

R. D. *Ernestus Hardy*, praef. stud. penes Coll. Rákóczianum, auditor facult. philosoph. Univers. Budapest.

R. D. *Robertus Péter*, membr. inst. sublim. educ. presb. ad S. Aug. Vindob.

*Valetudinem curant:*

R. D. *Dominicus Svertsits*, Graecii; R. D. *Stephanus Sajt*, Qu.-Ecclesiis; R. D. *Aloysius Hetényi* in Dolnji-Miholjac.

## Sacerdotes Aliarum Dioecesium

**intra ambitum Dioecesis huius commorantes.**

R. D. *Ladislaus Morvay*, Archi-Dioec. Strigoniensis, director instituti Julianei in Püspöknádasd.

R. P. *Timotheus Rozmanits*, e S. P., prof. schol. merc. sup. Civ. Qu.-Eccl.

---

CONSPECTUS

# RELIGIOSORUM ET MONIALIUM

IN DIOECESI QU.-ECCL. DOMICILIUM HABENTIUM.

A.

## RELIGIOSI.

### I. Ordinis Cisterciensis.

**Residentiae Quinque-Ecclesiensis.**

*Gymnasii super. Qu.-Eccl. Professores:*

A. R. D. *Abel Buzássy,* residentiae superior, gymnasii director, professor ordinarius approbatus, qui pag. 27. Docendo exegit annos 22.

R. D. *Petrus Gyikos,* prof. ord. approb., spiritualis domus. D. e. a. 39.

R. D. *Camillus Szántó,* prof. ord. approb., artis stenographicae professor approbatus extraordinarius, soc. gen. prof., item soc. cath. prof. med. schol., necnon soc. phil. Budapest., soc. paed. Hung., soc. stenogr. Hung. membrum. D. e. a. 27.

R. D. *Hugó Légár,* prof. ord. approb. doctr. relig., exhortator gymn. class. maiorum, soc. S. Stephani, soc. prof. doctrinae relig. rom. cath., item soc. cath. prof. med. schol.



membrum, praefectus unionis iuvenibus pauperibus iuvandis, bibliothecarius residentiae, censor dioec. Qu.-Eccl. D. e. a. 24.

R. D. *Eduardus Chinorányi,* prof. ord. approb., custos camerae naturalium. D. e. a. 20.

R. D. *Gasparus Magdics,* prof. ord. approb., soc. gen. prof., item soc. prof. cath. schol. med., soc. Hung. studiorum naturalium, soc. math. et phys. Budapest., soc. S. Stephani membrum, custos musei physici, censor dioec. Qu.-Eccl. D. e. a. 19.

R. ac Cl. D. *Daniel Hang,* phil. doctor, prof. ord. approb., linguae Gallicae prof. approb. extraord., soc. cath. prof. med. schol. membrum. D. e. a. 20.

R. D. *Elias Bitter,* prof. ord. approb., consiliarius directori ord. cist., residentiae et consessus notarius, praefectus cantus et musicae, director in schola puellarum superiore Sanctimonialium de Nostra Domina, repraesentans civitatis Qu.-Eccl., conventus schol. music., necnon schol. iuvenum mercat. et opific. inspic., soc. gen. prof., et soc. cath. prof. med. schol., item soc. gen. Pázmány membrum; director unionis cath. Qu.-Eccl. civitatis interioris, director societatis libere docendi nation. Q.-Eccl., unionis cantui excolendo, item soc. musicae amantium membrum electum. D. e. a. 20.

R. D. *Ervin Juhász,* prof. ord. approb., soc. gen. prof. et soc. cath. prof. schol. med., soc. Hung. paedag., soc. philolog. Budapest., soc. hist. Hung. et soc. stenogr. Hung. membrum., prof. artis stenogr. extraord. D. e. a. 11.

R. D. *Ludovicus Rónai,* prof. ord. approb., soc. cath. prof. med. schol. membrum, custos musei archeol., necnon musei geogr. et hist. D. e. a. 11.

R. D. *Norbertus Párkányi,* prof. ord. approb., soc. S. Stephani membrum, praefectus unionis iuvenum sese excolentium, bibliothecarius iuv. D. e. a. 6.

R. D. *Donatus Darvas,* prof. ord. approb., soc. S. Stephani, item soc. cath. prof. med. schol. membrum, provisor domus, exhortator gymn. class. minorum. D. e. a. 5.

R. D. *Pancratius Bosnyák,* prof. ord. approb., soc. S. Stephani, item soc. cath. prof. schol. med. membrum, custos collectionis philologicae. D. e. a. 3.

R. D. *Felicianus Gondán,* prof. ord. approb. D. e. a. 3.

R. D. *Marcellus Böröcz,* professor supplens. D. e. a. 1.

Universim: 15.

## II. Ordinis F. M. S. Francisci.

### Prov. S. Joannis Capistrani:

#### 1. Conventus Quinque-Ecclesiensis,

*ad S. Franciscum stigmata recipientem.*

Fundatus anno 1301.

Sacerdotes: A. R. P. **Sigismundus Eger,** Guardianus, — P. Augustinus Szendei, — P. Fabianus Faragó, — P. Petrus Szencsár, — P. Coelestinus Novák, — P. Laurentius Forintos.

Novitii: 13.

Fratres laici: Fr. Didacus Novák, — Fr. Servatius Zadravec, — Fr. Gervasius Tóth, — Fr. Daniel Brázdovics.

Fratres tertiarii: Fr. Salvator Reitmeier. — Fr. Thomas Matkovics.

Universim: 25.

#### 2. Conventus Szigetvárensis,

*ad S. Antonium Paduanum.*

P. **Mansuetus Bozóky,** Praesid. — P. Vitus Varga vic.

Universim: 2.



#### 3. Conventus Siklósensis,

*ad SS. Trinitatem.*

A. R. P. **Gerardus Kovács,** Guard. — P. Protasius Potlácsnik, — P. Innocentius Trapp.

Universim: 3.

#### 4. Residentia Gyűdensis,

*ad B. M. V. Visitantem.*

P. **Camillus Kimmel,** Praesidens, — P. Gentilis Hamhaber.

Universim: 2.

#### 5. Conventus Dunaföldvárensis,

*ad S. Annam,*

anno 1750. aedificatus.

Sacerdotes: A. R. P. **Joannes Josephus Ambró,** Guard. — P. Osvaldus Oslay, — P. Pius Dobay, — P. Angelus Feisz, — P. Hieronymus Halász.

Fratres clerici Philos. studentes: 22.

Fratres laici: 4.

Universim: 31.

#### 6. Conventus Mohácsensis,

*S. Stephani Protoregis Hung.*

P. **Peregrinus Letics,** Praesidens, — P. Rudolphus Vörös, — P. Theophilus Bosnyák, — P. Christophorus Bodjanac, — Fr. Philippus Móri.

Universim: 5.

**7. Conventus Simontornyaensis,**

*ad SS. Apost. Simonem et Judam,*

anno 1750. aedificatus.

A. R. P. **Constantinus Katus**, Guardianus, — P. Leonardus Horváth, — P. Marcus Meidinger, — Fr. Michaël Pál, — Fr. Eduardus Csiffári.

Universim: 5.

## III. Ord. S. Joannis de Deo Fr. Misericord.

### Prov. Immaculatae Dei Genitricis.

**Conventus Quinque-Ecclesiensis.**

Antea Claustrum Capucinorum, exeunte saeculo XVIII. Ordini huic resignatum.

A. R. ac Cl. D. **Hyacinthus Schik**, med. univ. doctor, prior et definitor, — R. D. Paulinus Buress, prior emerit., — R. Fr. Sylvester Varsányi, — Fr. Fidelis Berecz, — R. P. Franciscus Kókay, presbyter, — Fr. Egidius Fajcsek, — Fr. Andreas Mattyasovszky.

Universim: 7.

---

B.

# MONIALES.

## I. Canonissae de Nostra Domina

**Quinque-Ecclesiis.**

Claustrum a. 1851. aedificatum et fundatum cum convictu et schola puellarum elementari, civili, praeparandia et schola superiore puellarum coniunctum.

Confessarii ordinarii: A. R. D. **Ignatius Glatt**, ab a. 1909. et A. R. ac Cl. D. **Josephus Rézbányay**, ab a. 1909.



Confessarii extraod: Rssmus D. **Julius Wajdits**, ab a. 1909. et A. R. ac Cl. D. **Franciscus Hanuy**, ab a. 1909.

1. Canonissae: **Maria Gabriella Brunner**, Superior; M. Antonia Weiss, Assistens; M. Josepha Dolleschal, M. Marianna Halbknapp, M. Angela Woinitzky, M. Theresia Lippay, M. Scholastica Tabely, M. Alexia Gráf, M. Gabriella Peytrignet, M. Ignatia Mayer, M. Salesia Raab, M. Aloysia Kládek, M. Victoria Korbuly, M. Paula Frank, M. Aquinata Weber, M. Xaveria Szabó, M. Augusta Mahl, M. Philomena Németh, M. Romana Illés, M. Valeria Vörös, M. Emerica Vörös, M. Foreria Gritzmann, M. Elisabetha Halmai, M. Stephania Major.

2. Novitiae: M. Berchmans Nick, M. Margaretha Krautszak, M. Ambrosia Gyenis, M. Catharina Horváth, M. Agnes Hering, M. Anselma Kosztka, M. Magdalena Varga, M. Seraphina Czapáry, M. Agatha Márk, M. Bernarda Wéber, M. Cecilia Halmai.

3. Postulans: Elisabetha Kelecsényi.

4. Sorores laicae: M. Nepomucena Reitl, M. Josepha Ekl, M. Agnes Manseer, M. Christina Ammer, M. Martha Ráth, M. Joanna Rosenkranz, M. Antonia Jehse, M. Leonie Bardy, M. Benedicta Tabely, M. Floriana Pietruska, M. Gertrudis Bauer, M. Bonaventura Krajcsovics, M. Valburga Hujbert, M. Crescentia Fekete, M. Dominica Rehák, M. Monica Nehr, M. Armela Oksa, M. Nothburga Oksa, M. Clara Kiss.

5. Cand.: Catharina Mihalik, Agnes Aloff.

Universim: 57.

## II. Sorores Charitatis Congregationis S. Vincentii a Paulo.

**I. Quinque-Ecclesiis.**

*a) In Xenodochio Civitat.,*

fundato ab Eppo Francisco Comite Nesselrod a. 1720.

Confessarius ordinarius: Rssmus D. **Augustinus Frantich**, ab a. 1909.

Confessarius extraod.: A. R. D. **Franciscus Virág**, ab a. 1909.

**Josepha Plitska**, Superior; Serena Tanczik, Assistens; Aurelia Gfell, Rosina Haaz, Ludovica Kurbus, Gratia Dziezek, Clarissa Mallina, Paula Wunderlich, Natalia Voznitzka, Walburga Starchel, Emmanuela Janz, Stephana Pach, Aurelia Komárik, Philomena Gregorits, Isabella Zingl, Prisca Schulter, Melitta Slatanák, Anna Holló, Richilda Cretnik, Maria Vogl, Balbina Lorber, Cleopha Pájer, Fidelia Scheucher, Joanna Szabó, Seraphina Weidenberger, Sarolta Bohunitzky, Agulina Pudmeritzky, Monica Frühmark, Vincentia Szabó, Amata Fugger, Catharina Diczendy, Julia Hodobás, Cornelia Stering, Blanca Schulter, Veronica Bada, Elisabetha Görög, Magdalena Hofbauer, Lidvina Znidarčić, Emerica Miskovics, Helena Lober, Agnes Adamietz.

Magdalena Salzleitner, Josepha Stiegler, Julianna Holler, Gisella David, virgines infirmis servientes.

Universim: 45.

*b) In Instituto Civitat. Pauperum.*

**Joanna Gigerl**, Superior; Augusta Pader, Priscilla Čep, Maria Vadkerti, Flavia Polus, Monica Werbic.

Universim: 6

*c) In Instituto orphan. „Rudolfinum" a. 1878. erecto et Matessa.*

Confess. ordin.: R. ac Cl. D. **Sigismundus Gyömörey**, ab a. 1909.

Confess. extraord.: R. ac Cl. D. **Stephanus Sipos**, ab a. 1909.

**Albina Paczelt**, Superior; Coletta Platzer, Dionysia Kiss, Charitas Danzer, Aurea Köberl, Digna Juriga, Emma Nagy.

Universim: 7.



*d) In Orphanotrophio Comitatus Baranya cum adnexa schola elem.*

Orphanotr. a. 1893. erectum.

Confess. ordin.: R. D. **Georgius Gábor**, ab a. 1909.

Confess. extraord.: R. D. **Carolus Müller**, ab a. 1909.

**Pulcheria Eckert**, Superior; Cassiana Kanyó, Eusebia Schrenk, Claudia Kiss, Eugenia Hübel, Maria Meskó, Angela Ambach.

Universim: 7.

*e) In Instituto educ. puell. Mariano,*

a. 1902. per Rssmum ac Cl. D. Josephum Wurster, canonicum Eccl. Cath. Qu.-Eccl. fundato.

Confess. ordin.: A. R. D. **Franciscus Virág**, ab a. 1909.

Confess. extraord.: R. ac Cl. D. **Otto Szőnyi**, ab a. 1909.

**Elisabetha Gabriely**, Superior; Blanca Stengl, Firmina Mátyásffy, Hildegardis Mehlmann, Rosalia Kniewaller.

Universim: 5.

**2. In Szekszárd.**

*a) In Xenodochio,*

a 1854. curae earundem tradito.

Confess. ordin.: Rssmus ac Cl. D. **Franciscus Fent**, ab a. 1909.

Confess. extraord.: R. D. **Joannes Kapossy**, ab a. 1909.

**Agnes Rolfes**, Superior; Albertina Szita, Natalia Grosz, Pia Rákosy, Valeria Nagy, Berta Vödovček, Virgilia Habermann, Raphaela Černosa, Antonia Hirschmann, Paula Lorber, Helena Kruse, Hedwig Woda, Cirilla Zatopek, Leontina Pintér, Anna Kusmits, Martha Burda, Laurentia Fillkorn, Maria Spanner, Fabiola Kropf, Bernardina Jager, Cordula Grill, Siegfrieda Kavčić, Helena Klenko, Felicia Inkret.

Universim: 24.

*b) In Orphanotrophio,*

fundato per lib. b. Emericum Augusz, introductae anno 1900.

Confess. ordin.: R. D. **Alexander Mosgai**, ab a. 1909.
Confess. extraord.: R. D. **Geysa Szabó**, ab a. 1909.
**Julia Treu**, Superior; Theodora Hoffer, Maria Kovács.
Universim: 3.

*c) In Instituto „Kath. Ovoda",*

a. 1890. erecto.

**Pulcheria Erdélyi**, Agnes Bergendi, Vincentia Steinbacher.
Universim: 3.

**3. In Bonyhád.**

Anno 1882. introductae.

Confess. ordin.: R. D. **Josephus Bauer**, ab a. 1909.
Confess. extraord.: A. R. ac Cl. D. **Joannes Jozgits**, ab a. 1909.

**Angelina Riedel**, Superior; Colletta Szepessy, Clara Tóth, Blanca Vargha, Casimira Hannig, Sophia Nieszler, Mechtildis Kőgl, Cordula Stokelj, Clotildis Prabucki, Pia Gruber, Francisca Kirczl.
Universim: 11.

**4. In Németbóly.**

Anno 1882. introductae.

Confess. ord.: R. D. **Camillus Plank**, ab a. 1909.
Confess. extraord.: R. D. **Simon Nyári**, ab a. 1909.

**Bertranda Faustmann**, Superior; Adolfina Vergles, Claudia Prost, Albina Matosek, Clelia Zacha, Sabina Letko, Gertrud Schwarcz, Clementina Knapez.
Universim: 8.



**5. In Paks.**

Anno 1884. introductae.

Confess. ord.: Rssmus D. **Josephus Streicher**, ab a. 1909.
Confess. extraord.: R. D. **Joannes Gaál**, ab a. 1909.

**Blanca Bach**, Superior; Josepha Szabó, Amata László, Augusta Láng, Victoria Máté, Beata Czentner, Priscilla Ádámek, Joanna Kovács.
Universim: 8.

**6. In Regöly.**

Anno 1888. introductae.

Confess. ord.: R. D. **Stephanus Palkó**, ab a. 1909.
Confess. extraord.: R. D. **Adalbertus Csokonay**, ab a. 1909.

**Maria Jurcsa**, Superior; Valeria Torda, Editha Bedics, Henrica Lóber.
Universim: 4.

**7. In Nagymányok.**

Claustrum a. 1890. liberalitate Francisci Troll, Praepositi Majoris, tunc Cantoris Canonici Qu.-Ecclesiensis fundatum.

Confess. ord.: R. D. **Guilelmus Heindl**, ab a. 1909.
Confess. extraord.: A. R. D. **Joannes Weisz**, par. in Püspöknádasd, ab a. 1909.

**Aloysia Lutz**, Superior; Guilelmina Reitberger, Ida Olesz, Angela Polinger, Candida Hirschmann.
Universim: 5.

### 8. In Bakócza.

Claustrum liberalitate Excellentissimae Dominae Stephanae viduae Georgii Majláth de Székhely, natae Baronissae Prandau, fundatum a. 1892.

Confess. ord.: R. D. **Stephanus Cserti**, ab a. 1909.
Confess. extraord.: R. D. **Mathias Rudolf**, par. in Hetvehely, ab a. 1909.

**Genoveva Plichta**, Superior; Prisca Kalauz, Emmanuela Malachovszky, Osita Prisztács.

Universim: 4.

### 9. In Dunaföldvár.

Claustrum a. 1901. liberalitate Illmi D. Francisci Blümelhuber, Praelati, Canonici Strigoniensis, et Joannis Németh, Parochi olim Sióagárdensis fundatum.

Confess. ord.: Rssmus D. **Emericus Biró**, ab a. 1909.
Confess. extraord.: R. D. **Adalbertus Magyar**, ab a. 1909.

**Leopoldina Kónya**, Superior; Gisella Kalauz, Eugenia Payer, Olga Müller, Herlinda Jahrman, Aloysia Ugrik.

Universim: 6.

### 10. In Pinczehely.

A. 1903. introductae.

Confess. ord.: R. D. **Josephus Fodor**, ab a. 1909.
Confess. extraord.: Rssmus D. **Michael Hangyály**, ab a. 1909.

**Honorata Schadutz**, Superior; Josepha Taksonyi, Jolenta Taksonyi, Virginia Szóva, Agatha Pribánszky, Susanna Sárkány, Ambrosia Feranecz.

Universim: 7.



## III. Filiae Diviniae Charitatis.

### In Főherczeglak.

Anno 1885. introductae.

Confess. ord.: R. D. **Andreas Mózes**, coop. Baranyabánensis, ab a. 1909.
Confess. extraord.: A. R. D. **Aloysius Zádor**, parochus Baranyabánensis, ab a. 1909.

**M. Hildegunda Konya**, Superior; M. Prisca Fegyveres, M. Alexandrina Magyar, M. Amabilia Nemcsovits.

Universim: 4.

## IV. Sorores Congreg. SS. Salvatoris.

### In Szigetvár.

Introductae a. 1896.

Confess. ord.: R. D. **Alexander Gedeon**, ab a. 1909.
Confess. extraord.: A. R. D. **Josephus Herger**, ab a. 1909.

**M. Theresia Fatér**, Superior; M. Catharina Kató, M. Engelberta Trummer, M. Maura Toboly, M. Fernanda Horváth, M. Secunda Palacsics, M. Daphrosa Németh, Maria Jordana Margit.

Universim: 8.

## V. Sorores Congreg. de S. Cruce.

### In Dolnji-Miholjac.

A. 1899. introductae.

Confess. ord.: R. D. **Andreas Czindery**, ab a. 1909.
Confess. extraord.: Rssmus D. **Josephus Kuzmics**, ab a. 1909.

**M. Alphonsina Mátéffy**, Praefecta; M. Ignatia Zeliska, M. Margaretha Zapletal, M. Ida Mihić, Maria Wargović.

Universim: 5.

# Piae Sodalitates et Consociationes.

## Cath. Characteris.

**Cum anno erectionis et numero (m.) membrorum. Parochiae per Districtus V.-A.-Diaconales cursivis litteris, filiales currentibus signatae sunt.**

**1. Sodalitas SSmi Cordis Jesu.**

D. I.: *Qu.-Ecclesiis Cathedr.* 1894. m. 4000. — *Kővágószőllős* 1881. m. 350. — *Mecsekszabolcs* 1906. m. 130.

D. II.: *Görcsöny* et Filial. 1907. m. 79.

D. III.: *Bakonya* et Filial. 1893. m. 146. — *Szabadszentkirály* 1892. m. 79. — *Magyarszentiván* 1892. m. 280. — *Szentlőrincz* 1892. m. 2400.

D. IV.: *Villány* 1900. m. 540.

D. V.: *Baranyaszentistván* 1908. m. 167. — *Bellye* 1902. m. 204. — *Herczegszőllős* et Filial. 1902. m. 571. — *Laskafalu* 1893. m. 364. — *Lőcs* 1894. m. 76. — *Vörösmart* 1899. m. 201.

D. VI.: *Baranyabán* 1906. m. 550. — *Darázs* 1899. m. 364. — *Baranyavár* 1906. m. 265. — *Dályok* 1908. m. 58.

D. VII.: *Babarcz* et Filial. 1900. m. 167. — *Dunaszekcső* 1899. m. 68. — *Majs* 1909. m. 71. — *Mohács* ad S. Mich. 1898. m. 860. — *Nagynyárád* 1906. m. 720. — *Mohács-insula* 1892. m. 41. — *Somberek* et Filial. 1909. m. 347.

D. VIII.: Maráza 1891. m. 50. — Szederkény 1908. m. 211. (par. *Máriakéménd*, protocol. Colocae.) — *Püspöklak* 1893.



m. 250. — *Ráczmecske* 1899. m. 57. — *Szebény* 1890. m. 180. — *Véménd* 1885. m. 111.

D. IX.: *Németbóly* 1889. m. 600. — *Ráczpetre* 1891. m. 167. — *Szajk* 1897. m. 260. — *Vókány* 1902. m. 186.

D. X.: *Hosszuhetény* 1907. m. 356. — *Pécsvárad* 1904. m. 224. — *Püspöknádasd* 1896. m. 350.

D. XI.: *Szászvár* 1891. m. 149. — *Alsómocsolád* 1892. m. 255. — *Szalatnak* 1899. m. 163. — *Mágocs* 1889. m. 490.

D. XII.: Bakócza (par. *Felsőmindszent*) 1896. m. 75. — Baranyajenő (par. *Gödre*) 1890. m. 42. — *Magyarszék* et Filial. 1906. m. 40. — Tormás (par. *Baranyaszentgyörgy*) 1890. m. 50. — *Vásárosdombó* 1907. m. 25.

D. XIII.: Sellye (par. *Bogdása*) 1899. m. 629. — *Lakócsa* 1893. m. 50. — *Mozsgó* et Filial. 1892. m. 208.

D. XIV.: *Bizovac* 1889. m. 250. — *Petrijevci* 1893. m. 421.

D. XV.: *Radikovci* 1885. m. 2250. — *Viljevo* 1889. m. 125.

D. XVI.: *Bonyhád* 1892. m. 120. — *Czikó* et Filial. 1902. m. 165. — *Nagymányok* 1887. m. 112.

D. XVII.: *Dombóvár* 1894. m. 375. — *Döbrőköz* 1899. m. 223. — *Kurd* et Filial. 1897. m. 380. — *Nak* et Filial. 1897. m. 362. — *Szakály* 1897. m. 866. — *Szakcs* 1895. m. 318.

D. XVIII.: *Bedeg* 1907. m. 176. — *Értény* 1891. m. 42. — *Felsőireg* 1898. m. 150. — *Kánya* 1898. m. 45. — *Nagykónyi* 1899. m. 341. — *Tengőd* 1898. m. 30. — *Koppányszántó* 1896. m. 770.

D. XIX.: *Miszla* 1879. m. 37. — *Ozora* 1898. m. 500. — *Pinczehely* 1907. m. 85. — *Regöly* 1907. m. 130. — *Tamási* 1880. m. 210.

D. XX.: *Dunaföldvár* 1875. m. 300. — *Bölcske* 1897. m. 154. — *Németkér* 1890. m. 40 — *Paks* 1896. m. 1060.

D. XXI.: *Báta* 1885. m. 2004. — *Bátaszék* 1887. m. 850. — *Fadd* 1859. m. 120. — *Szekszárd* civ. int. 1889. m. 120. — *Tolna* 1899. m. 500. — *Harcz* 1901. m. 34.

D. XXII.: *Diósberény* 1900. m. 49. — *Hőgyesz* 1885. m. 20. — *Kisdorog* et Filial. 1895. m. 650. — *Nagyvejke* 1896. m. 272. — *Szakadát* 1881. m. 123. — *Bonyhádvarasd* 1897. m. 200. — *Závod* 1897. m. 171. — *Zomba* 1897. m. 793. — *Mu:si* 1897. m. 237.

Universim: 95.

**2. Sodalitas Perpetuae Adorationis et ad Instruendas Pauper. Ecclesias.** (Oltáregylet).

D. I.: *Qu.-Ecclesiis Cathedr.* 1900. m. 900. — *Rácz-város* 1896. m. 35. — *Kővágószőllős* et Cserkut 1899. m. 16. — *Mecsekszabolcs* 1906. m. 15., Somogy 1908. m. 45.

D. II.: *Pellérd* 1906. m. 27.

D. III.: *Nagybicsérd* 1901. m. 220. — *Bükkösd* et Filial. 1899. m. 680. — *Szabadszentkirály* 1894. m. 214. — *Szent-lőrincz* 1900. m. 50.

D. IV.: *Németmárok* 1883. m. 279.

D. V.: *Laskafalu* 1896. m. 78. — *Lőcs* 1896. m. 17. — *Vörösmart* 1903. m. 58.

D. VII.: Kisnyárád et Liptód (par. *Babarcz*) 1897. m. 79.

D. IX.: *Németbóly* 1903. m. 40. — Birján 1908. m. 30., Hásság 1895. m. 40., Nyomja 1908. m. 20. (par. *Olasz*) — *Rácztőttös* 1898. m. 20. — Versend (par. *Szajk*) 1909. m. 196.

D. X.: *Hosszuhetény* 1898. m. 55. — *Lovászhetény* 1878. m. 20. — *Pécsvárad* 1906. m. 75. — Vasas (par. *Hird*) 1893. m. 25. —

D. XI.: *Alsómocsolád* 1899. m. 47. — *Szalatnak* 1903. m. 6.

D. XII.: *Magyarhertelend* 1905. m. 34. — *Sásd* 1902. m. 23. — *Vásárosdombó* 1902. m. 55. — *Hetvehely* 1910. m. 72.

D. XIII.: *Szigetvár* 1901. m. 106.

D. XVI.: *Bonyhád* 1898. m. 70. — *Nagymányok* 1897. m. 49.

D. XVII.: *Gyulaj* 1909. m. 110. — *Szakcs* 1865. m. 19. — *Nak* 1903. m. 55. — *Szakály* 1907. m. 244.



D. XVIII.: *Pári* 1895. m. 44. — *Tengőd* 1880. m. 60.

D. XIX.: *Ozora* 1907. m. 280. — *Regöly* 1904. m. 150. — *Miszla* 1895. m. 24.

D. XX.: *Dunaföldvár* 1906. m. 85.

D. XXI.: *Szekszárd* civ. int. 1908. m. 300. — *Szekszárd*-Ujv. 1900. m. 130. — *Fadd* 1905. m. 92.

D. XXII.: *Kisdorog* et Filial. 1902. m. 94. — *Tevel* 1773. m. 309. — Kisvejke (par. *Závod*) 1906. m. 18.

Universim: 52.

**3. Sodalitas SS. Sanguinis D. N. I. Chr.**

D. I.: *Qu.-Ecclesiis* ad S. Franciscum 1870. m. 6500. — *Kővágószőllős* et Cserkút 1882. m. 21.

D. VII.: *Dunaszekcső* 1856. m. 33.

Universim: 4.

**4. Opus Infantiae Jesu.**

D. I.: *Qu.-Ecclesiis* in Seminario circa 1886. m. 65.

D. II.: *Vajszló* et Daróczyhalma 1894. m. 60.

D. III.: *Szabadszentkirály* 1880. m. 88.

D. VII.: *Majs* 1903. m. 30. — *Mohács* ad S. Mich. 1898. m. 200.

D. X.: *Püspöknádasd* 1900. m. 140.

D. XI.: *Mecsekjánosi* 1906. m. 70.

D. XIII.: *Szigetvár* 1899. m. 174.

D. XVI.: *Bonyhád* 1892. m. 200. — *Nagymányok* 1887. m. 23.

D. XVII.: *Dombóvár* 1894. m. 46.

D. XIX.: *Ozora* 1892. m. 25.

D. XX.: *Németkér* 1888. m. 25.

D. XXI.: *Szekszárd*-Ujv. 1907. m. 30. — *Fadd* 1888. m. 65. — *Bátaszék* 1907. m. 60.

Universim: 17.

**5. Sodalitas Viae Crucis.**

D. I.: *Qu.-Eccl.* ad S. Franciscum 1904. m. 1442.

D. V.: *Vörösmart* 1908. m. 84.

**6. S. Crucis Exercitus.**

D. I.: *Quinque-Ecclesiis* ad S. Franciscum. 1904. m. 768.

**7. Sodalitas SS. Trinitatis Contra Blasphemiam.**

D. XVIII.: *Értény* 1894. m. 52.

**8. Sodalitas S. Rosarii.**

D. I.: *Kővágószőllős* et Filial. 1881. m. 283. — *Püspökbogád* et Filial. 1899. m. 120. — *Mecsekszabolcs* et Filial. 1904. m. 288. — *Ráczváros* 1908. m. 75.

D. II.: *Garé* et Filial. 1885. m. 35. — *Görcsöny* et Filial. 1908. m. 315. — *Keszü* et Filial. 1881. m. 225. — *Németi* 1910. m. 30. — *Pellérd* et Filial. 1869. m. 570. — *Vajszló* et Filial. 1894. m. 50.

D. III.: *Bakonya* et Filial. 1852. m. 225. — *Bükkösd* et Filial. 1882. m. 214. — *Kisasszonyfa* et Filial. 1907. m. 195. — *Nagybicsérd* et Filial. 1897. m. 300. — *Sumony* et Filial. — 1903. m. 160. — *Szabadszentkirály* et Filial. 1888. m. 215. — *Szentdienes* 1886. m. 270. — *Magyarszentiván* 1862. m. 315. — *Szentlőrincz* 1887. m. 255.

D. IV.: *Beremena* 1904. m. 60. — *Lippó* et Filial. 1880. m. 270. — *Villány* et Filial. 1909. m. 195. — *Németmárok* 1908. m. 75.

D. V.: *Bellye* 1902. m. 105. — *Dárda* 1898. m. 180. — *Herczegszőllős* et Filial. 1872. m. 285. — *Laskafalu* 1898. m. 420. — *Lőcs* 1901. m. 32. — *Vörösmart* 1887. m. 120.

D. VI.: *Baranyabán* et Filial. 1888. m. 363. — *Baranyakisfalud* 1889. m. 30. — *Baranyavár* 1895. m. 147. — *Darázs* 1895. m. 90. — *Kiskőszeg* 1908. m. 550. — *Dályok* 1910. m. 60.

D. VII.: *Babarcz* et Filial. 1899. m. 225. — *Dunaszekcső* 1888. m. 255. — *Lánycsók* 1894. m. 300. — *Majs* et Filial. 1900. m. 150. — *Nagynyárád* et Filial. 1909. m. 229. — *Mohács* ad S. Mich. 1893. m. 750. — *Somberek* et Filial. 1891. m. 250.



D. VIII.: *Hímesháza* et Filial. 1897. m. 585. — *Máriakéménd* et Filial. 1891. m. 110. — *Szebény* 1888. m. 60.

D. IX.: *Egerág* et Filial. 1866. m. 722. — *Németbóly* 1896. m. 585. — *Olasz* et Filial. 1896. m. 180. — *Ráczpetre* et Filial. 1891. m. 540. — *Rácztőttős* 1888. m. 105. — *Vókány* 1903. m. 105.

D. X.: *Berkesd* et Filial. 1878. m. 150. — Vasas (par. *Hird*) 1881. m. 84. — *Hosszuhetény* 1898. m. 350. — *Püspöknádasd* 1895. m. 160. — *Püspökszenterzsébet* et Filial. 1907. m. 232. — *Püspökszentlászló* et Filial. 1908. m. 75.

D. XI.: *Köblény* et Filial. 1899. m. 235. — *Alsómocsolád* 1909. m. 75. — *Mecsekjánosi* et Filial. 1906. m. 375. — *Szászvár* et Filial. 1894. m. 150. — *Kisvaszar* et Filial. 1893. m. 265. — *Szalatnak* 1899. m. 105. — *Mágocs* 1889. m. 165.

D. XII.: *Abaliget* et Filial. 1894. m. 95. — *Felsőmindszent* 1909. m. 315., Bakócza 1908. m. 105. — Baranyajenő (par. *Gödre*) 1896. m. 35. — *Hetvehely* 1909. m. 75. — *Magyarhertelend* 1896. m. 70. — *Magyarszék* et Filial. 1893. m. 300. — *Sásd* et Filial. 1893. m. 165. — Tormás (par. *Baranyaszentgyörgy*) 1900. m. 90. — *Vásárosdombó* et Filial. 1893. m. 383.

D. XIII.: *Bogdása* 1885. m. 375. — *Lakócsa* et Filial. 1892. m. 336. — *Mozsgó* et Filial. 1892. m. 365. — *Szentlászló* et Filial. 1905. m. 100. — *Szigetvár* 1885. m. 240.

D. XIV.: *Bizovac* 1889. m. 120. — *Brodjanci* 1903. m. 270. — *Čepin* 1895. m. 45. — *Petrijevci* 1893. m. 375.

D. XV.: *Šljivoševci* 1900. m. 150.

D. XVI.: *Bonyhád* 1889. m. 135. — *Czikó* 1909. m. 315. — *Nagymányok* 1887. m. 75.

D. XVII.: *Dombóvár* 1854. m. 180. — *Döbrőköz* 1903. m. 347. — *Gyulaj* 1860. m. 265. — *Kocsola* 1845. m. 120. — *Kurd* et Filial. 1882. m. 345. — *Nak* et Filial. 1897. m. 187. — *Szakály* 1887. m. 353. — *Szakcs* 1887. m. 450.

D. XVIII.: *Bedeg* 1890. m. 210. — *Értény* 1890. m. 375. — *Felsőireg* 1898. m. 300. — *Kánya* 1896. m. 210. —

*Nagykónyi* 1899. m. 510. — *Tengőd* 1900. m. 450. — *Koppányszántó* 1889. m. 390. — *Magyarkeszi* 1909. m. 270.

D. XIX.: *Felsőnyék* 1901. m. 75. — *Kisszékely* 1857. m. 117. — *Miszla* et Filial. 1866. m. 108. — *Ozora* 1887. m. 405. — *Pálfa* 1905. m. 165. — *Pinczehely* 1860. m. 420. — *Regöly* 1894. m. 342. — *Tamási* 1870. m. 585.

D. XX.: *Dunaföldvár* 1850. m. 360. — *Kajdacs* 1893. m. 25. — *Németkér* 1870. m. 225. — *Paks* 1902. m. 945. — *Bölcske* 1845. m. 150.

D. XXI.: *Sióagárd* 1852. m. 855. — *Báta* 1854. m. 1020. — *Bátaszék* 1888. m. 225. — *Fadd* 1888. m. 325. — *Harcz* 1901. m. 240. — *Mözs* 1864. m. 160. — *Szekszárd* civ. int. 1875. m. 150. — *Szekszárd*-Ujv. 1884. m. 475. — *Tolna* 1900. m. 180.

D. XXII.: *Diósberény* 1883. m. 90. — *Hőgyész* et Filial. 1895. m. 405. — *Kisdorog* et Filial. 1904. m. 255. — *Lengyel* 1901. m. 105. — *Mucsi* 1890. m. 43. — *Bonyhádvarasd* 1896. m. 195. — Kisvejke (par. *Závod*) 1899. m. 35. — *Zomba* 1900. m. 90.

Universim: 133.

**9. Sodalitas Perpetui Rosarii.**

D. XVIII.: *Kánya* 1895. m. 6.

**10. Sodalitas SS. Cordis B. Mariae Virginis.**

D. I.: *Qu.-Ecclesiis* ad Purif. B. M. V. 1845. m. 3940. — *Kővágószőllős* 1881. m. 250.

D. VII.: *Mohács* ad S. Crucem 1846. m. 96. — *Mohácsinsula* 1892. m. 41.

D. IX.: *Ráczpetre* 1891. m. 167.

D. XII.: *Magyarszék* et Filial. 1906. m. 35.

D. XIV.: *Čepin* 1898. m. 1098.

D. XV.: *Šljivoševci* 1900. m. 165.

D. XVII.: *Nák* 1902. m. 36. — *Szakcs* 1868. m. 30.

D. XXI.: *Fadd* 1905. m. 306. — *Szekszárd* civ. int. 1878. m. 40.

Universim: 12.



**11. Sodalitas S. Scapularis B. M. V. De Monte Carmelo.**

D. I.: *Qu.-Ecclesiis* ad S. Franciscum 1900. m. 6000. — *Kővágószőllős* 1885. m. 300.

D. III.: *Szabadszentkirály* 1887. m. 62.

D. IV.: *Siklós* et Filial. 1890. m. 30.

D. V.: *Lőcs* 1900. m. 35. — *Bellye* 1904. m. 60.

D. VI.: *Baranyabán* 1905. m. 40.

D. VII.: *Mohács* ad S. Mich. 1898. m. 200. — *Mohács* ad S. Crucem 1899. m. 108.

D. VIII.: *Szebény* 1890. m. 40. — *Véménd* 1909. m. 10.

D. X.: Vasas (par. *Hird*) 1892. m. 16.

D. XI.: *Mágocs* 1908. m. 20.

D. XII.: *Sásd* 1895. m. 16.

D. XIII.: *Lakócsa* 1906. m. 54. — *Mozsgó* et Filial. 1892. m. 98.

D. XIV.: *Čepin* 1895. m. 21.

D. XVI.: *Kakasd* 1906. m. 180. — *Bonyhád* 1907. m. 45.

D. XVII.: *Dombóvár* 1894. m. 30. — *Gyulaj* 1878. m. 78. — *Nak* 1897. m. 45. — *Szakály* 1902. m. 87. — *Szakcs* 1882. m. 70. — *Döbrőköz* 1908. m. 128.

D. XVIII.: *Értény* 1890. m. 59. — *Felsőireg* 1898. m. 140. — *Kánya* 1896. m. 48. — *Nagykónyi* 1897. m. 60.

D. XIX.: *Miszla* et Filial. 1891. m. 138. — *Ozora* 1905. m. 60. — *Pinczehely* 1884. m. 82. — *Regöly* 1880. m. 400. — *Tamási* 1892. m. 60.

D. XX.: *Németkér* 1898. m. 43. — *Paks* 1902. m. 445.

D. XXI.: *Sióagárd* 1899. m. 65. — *Bátaszék* 1891. m. 30. — *Fadd* 1880. m. 115. — *Harcz* 1901. m. 29. — *Mözs* 1893. m. 20.

D. XXII.: *Mucsi* 1909. m. 7.

Universim: 42.

**12. Congregatio Mariana.**

D. I.: *Qu.-Ecclesiis* in institut. educ. puell. Mariano: mulier. cultiorum Qu.-Eccl. 1906. m. 45. — *Qu.-Ecclesiis* in

institut. monialium de Nostra Domina: in praeparandia puell. 1902. m. 194. — in schol. puell. super. 1904. m. 145. — in schol. civ. 1906. m. 122. — *Qu.-Ecclesiis* in institut. eppali cand. ludimagist. 1903. m. 110. — *Qu.-Ecclesiis* in schola real. sup. 1908. m. 51.

Universim: 6.

**13. Sodalitas Mariana Puellarum.**

D. I.: *Qu.-Ecclesiis* in Orphanotroph. Com. 1894. m. 125 — in inst. educ. puell. Mariano 1907. m. 54.
D. III.: *Szabadszentkirály* 1900. m. 18.
D. V.: *Laskafalu* 1901. m. 4.
D. IX.: *Németbóly* 1882. m. 35.
D. XVI.: *Bonyhád* 1884. m. 74. — *Nagymányok* 1890. m. 32. — *Czikó* 1909. m. 156.
D. XIX.: *Ozora* 1903. m. 80.
D. XX.: *Paks* 1885. m. 75. — *Dunaföldvár* 1902. m. 26.
D. XXI.: *Szekszárd* civ. int. 1908. m. 26. — *Szekszárd*-Ujv. 1907. m. 14.
D. XXII.: *Bonyhádvarasd* 1908. m. 60.

Universim: 14.

**14. Sodalitas Maria-Czellensis.**

D. XXI.: *Bátaszék* 1872. m. 200.

**15. Sodalitas Domus Lauretanae.**

D. I.: *Kővágószőllős* 1894. m. 152.
D. VIII.: *Szebény* 1894. m. 10.
D. XXI.: *Fadd* 1897. m. 150.

Universim: 3.

**16. Sodalitas B. M. V. Reparatricis.**

D. I.: *Kővágószőllős* 1899. m. 12.
D. XVIII.: *Tengőd* 1884. m. 25.

**17. Sodalitas S. Joseph.**

D. III.: *Bakonya* et Filial. 1894. m. 54.



D. XI.: *Mágocs* 1907. m. 162.
D. XVII.: *Dombóvár* 1885. m. 40. — *Nak* 1902. m. 52. *Szakcs* 1882. m. 39.
D. XIX.: *Miszla* 1884. m. 18. — *Pinczehely* 1903. m. 127. *Ozora* 1890. m. 129.
D. XXI.: *Fadd* 1886. m. 203. — *Harcz* 1882. m. 35.

Universim: 10.

**18. Sodalitas Missionis.**

*Quinque-Ecclesiis* coadunata a. 1899. e sacerdotibus Dioec., pro missionibus in Dioecesis parochiis habendis. Praeses: Rmus D. Julius Wajdits, canonicus. Membra: 48.

**19. Sodalitas III. Ord. S. Francisci.**

D. I.: *Qu.-Ecclesiis* ad S. Franciscum 1740. m. 380.
D. VII.: *Mohács* ad S. Crucem 1898. m. 23.
D. XIII.: *Szigetvár* 1897. m. 66.
D. XVII.: *Dombóvár* 1897. m. 3.
D. XX.: *Dunaföldvár* 1875. m. 170. — *Paks* 1908. m. 85.
D. XXI.: *Szekszárd*-Ujv. 1908. m. 31.

Universim: 7.

**20. Sodalitas Matrum Christianarum.**

D. XXII.: *Lengyel* 1892. m. 40.

**21. Sodalitas Parvul. Angel. Custod.**

D. XVI.: *Bonyhád* 1887. m. 70. — *Nagymányok* 1890. m. 19.
D. XX.: *Dunaföldvár* 1902. m. 85. — *Paks* 1885 m. 82.
D. XXI.: *Szekszárd*-Ujv. 1908. m. 40.

Universim: 5.

**22. Panis S. Antonii.**

D. I.: *Qu.-Ecclesiis* ad S. Franciscum 1900. — *Püspökbogád*, Nagykozár et Romonya 1903.

D. III.: *Szabadszentkirály* 1904.

D. IV.: *Beremend* 1906., Petárda 1908. — *Lapáncsa* 1900.

D. V.: *Bellye* 1905. — *Vörösmart* 1903.

D. VI.: *Baranyabán* 1895. — *Dályok* 1907.

D. VII.: *Mohács* ad S. Mich. 1900. — *Mohács* ad S. Crucem 1902. — *Dunaszekcső* 1900. — *Nagynyárád* 1905.

D. VIII.: *Máriakéménd* 1903. — *Püspöklak* 1907.

D. IX.: *Németbóly* 1907.

D. X.: *Hosszuhetény* 1903. — *Pécsvárad* 1904. — *Püspöknádasd* 1900. — *Püspökszentlászló* 1908.

D. XI.: *Szalatnak* 1905.

D. XII.: *Gödre* 1909. — *Sásd* 1908.

D. XIII.: *Bogdása* 1901. — *Mozsgó* 1907. — *Szigetvár* 1906.

D. XIV.: *Bizovac* 1906.

D. XVI.: *Bonyhád* 1906. — *Czikó* et Mőcsény 1902., Ófalu 1908. — *Grábócz* 1902. — *Kakasd* 1900. — *Nagymányok* 1900.

D. XVII.: *Kurd* 1902. — *Nak* 1906. — *Szakcs* 1902. *Gyulaj* 1903.

D. XVIII.: *Magyarkeszi* 1902.

D. XIX.: *Miszla* 1903. — *Ozora* 1898. — *Tamási* 1901. — *Pinczehely* 1902.

D. XX.: *Bölcske* 1901. — *Paks* 1898. — *Dunaföldvár* 1909.

D. XXI.: *Mözs* 1901. — *Szekszárd* civ. int. 1897., civ. ext. 1900. — *Bátaszék* 1907. — *Fadd* 1905.

D. XXII.: *Hőgyész* 1898. — *Kisdorog* 1901. — Kisvejke (par. *Závod*) 1898. — *Szakadát* 1904. — *Tevel* 1904. — *Diósberény* 1900.

Universim: 60.

**23. Consociatio S. Rochi.**

D. I.: *Qu.-Ecclesiis* ad S. Augustinum 1863. m. 35.

D. IV.: *Győd* 1869. m. 21.



**24. Sodalitas Juvandis Anim. in Purgatorio.**

D. X.: *Hosszuhetény* 1908.

D. XVII.: *Gyulaj* 1903. — *Dombóvár* 1880.

Universim: 3.

**25. Sodalitas Juvandis Mission.**

D. III.: *Szabadszentkirály* 1886. m. 13.

**26. Uniones Cath.** *(„Kath. Körök", „Kath. Olvasókörök", „Kath. Gazdakörök".)*

D. I.: *Qu.-Ecclesiis:* civ. inter. 1894. m. 692. — et civ. ext. Budens. 1898. m. 730. — *Kővágószőllős* 1907. m. 75., Kővágótőttős 1908. m. 49.

D. II.: *Pellérd* 1903. m. 52.

D. III.: *Kisasszonyfa* 1906. m. 27. — *Szabadszentkirály* 1902. m. 72. — *Szentdienes* 1897. m. 70. — Vásárosszentgál (par. *Magyarszentiván)* 1902. m. 31. — *Szentlőrincz* 1902. m. 51., Kacsóta 1906. m. 20.

D. IV.: *Beremend* 1895. m. 120. — *Lippó* 1901. m. 34.

D. V.: *Bellye* 1902. m. 89. — *Vörösmart* 1893. m. 103.

D. VI.: *Kiskőszeg* 1909. m. 180. — *Pélmonostor* 1904. m. 43.

D. VII.: *Nagynyárád* 1893. m. 120. — Kisnyárád (par. *Babarcz)* 1899. m. 43. — *Somberek* 1908. m. 79.

D. VIII.: *Feked* 1908. m. 75. — *Himesháza* 1906. m. 390. — *Szebény* 1907. m. 51. — Szederkény (par. *Máriakéménd)* 1902. m. 30. — *Palotabozsok* 1905. m. 120. — *Püspöklak* 1904. m. 68. — *Véménd* 1908. m. 80.

D. IX.: *Egerág* 1904. m. 26., Lotárd 1895. m. 38. — *Németbóly* 1890. m. 120. — *Olasz* 1897. m. 50., Birján 1899. m. 56., Hásságy 1899. m. 36., Nyomja 1899. m. 75. — *Rácztőttős* 1892. m. 68. — *Szajk* 1895. m. 75., Versend 1895. m. 29.

D. X.: *Berkesd* 1897. m. 62., Szilágy 1902. m 50., Ellend 1908. m. 53., Pereked 1908. m. 46. — *Hosszuhetény* 1906. m. 117. — *Pécsvárad* 1908. m. 145. — Vasas (par. *Hird)* 1907. m. 56.

D. XI.: *Mágocs* 1906. m. 140.

D. XII.: *Abaliget* 1903. m. 50. — Varga (par. *Sásd)* 1905. m. 62. — *Baranyaszentgyörgy* 1903. m. 35. — Baranyajenő (par. *Gödre)* 1908. m. 40.

D. XIII.: *Mozsgó* 1893. m. 181., Szulimán 1893. m. 153. — *Szentlászló* 1908. m. 160. — *Szigetvár* 1893. m. 81.

D. XVI.: *Apar* 1896. m. 76., Hant 1898. m. 52. — *Bonyhád* 1903. m. 280. — *Czikó* 1904. m. 200. — *Kakasd* 1895. m. 69. — *Nagymányok* 1903. m. 103. — *Grábócz* 1909. m. 42.

D. XVII.: *Döbrököz* (Kath. Olvasókör) 1906. m. 156., (R. Kath. Kisgazdakör) 1908. m. 132. — *Gyulaj* 1897. m. 90. — *Szakcs* 1898. m. 110.

D. XVIII.: *Nagykónyi* 1900. m. 70. — *Tengőd* 1897. m. 52. — Nagyszokoly (par. *Magyarkeszi)* 1900. m. 24.

D. XIX.: *Miszla* 1893. m. 66., Udvari 1899. m. 38. — *Ozora* 1901. m. 135. — *Tamási* 1897. m. 239.

D. XX.: *Németkér* 1905. m. 51. — *Dunaföldvár* 1896. m. 95. — *Bölcske* 1894. m. 125. — *Paks* 1898. m. 225.

D. XXI.: *Bátaszék* 1897. m. 165. — *Fadd* 1896. m. 32. — *Mözs* 1896. m. 50. — *Szekszárd* civ. int. 1895. m. 920. — *Szekszárd*-Ujv. 1899. m. 479. — *Tolna* 1895. m. 280.

D. XXII.: *Bonyhádvarasd* 1905. m. 95. — *Kisdorog* 1896. m. 66. — *Lengyel* 1901. m. 60. — *Mucsi* 1898. m. 186. — *Nagyvejke* 1902. m. 58. — *Szakadát* 1906. m. 101. — Kisvejke (par. *Závod)* 1895. m. 36. — *Zomba* 1902. m. 102.

Universim: 89.

**27. Bibliotheca Populi.** *(Népkönyvtár.)*

D. V.: *Lőcs* T. 208.



**28. Societas Operariorum Christianorum.** *(Keresztény Munkásegylet.)*

D. I.: *Qu.-Ecclesiis* 1903. m. 941.

D. III.: Megyefa (par. *Bükkösd)* 1905. m. 38.

D. XIII.: *Szigetvár* 1909. m. 27.

D. XVII.: *Szakcs* 1906. m. 41 — *Nak* 1909. m. 57.

D. XVIII.: *Bedeg* 1907. m. 36. — *Nagykónyi* 1907. m. 78.

D. XIX.: *Pinczehely* 1908. m. 152.

D. XX.: *Paks* 1906. m. 350.

D. XXI.: *Bátaszék* 1906. m. 125. — *Fadd* 1905. m. 635.

D. XXII.: *Diósberény* 1904. m. 153.

Universim: 12.

**29. Societas Juvenum Opificum Cath.** *(Kath. legényegylet.)*

D. I.: *Qu.-Ecclesiis* 1863. m. 491.

D. VII.: *Mohács* 1891. m. 270.

D. IX.: *Németbóly* 1889. m. 238.

D. XIII.: *Szigetvár* 1889. m. 171.

D. XVII.: *Dombóvár* 1894. m. 145.

D. XIX.: *Ozora* 1894. m. 52.

D. XX.: *Dunaföldvár* 1885. m. 65. — *Paks* 1884. m. 32.

D. XXI.: *Bátaszék* 1898. m. 35. — *Szekszárd* civ. int. 1897. m. 250. — *Tolna* 1905. m. 159.

D. XXII.: *Hőgyész* 1897. m. 120.

Universim: 12.

**30. Societas Juventutis Cath.** (*Kath. Ifjusági Egyesület.*)

D. VII.: *Majs* 1899. m. 39.

D. IX.: *Németbóly* 1890. m. 300. — *Olasz* 1897. m. 10., Nyomja 1897. m. 15.

D. XI.: *Mágocs* 1907. m. 90.

D. XII.: *Hetvehely* 1903. m. 60.

D. XIII.: *Szigetvár* 1908. m. 27.

D. XX.: *Németkér* 1905. m. 63. — *Paks* 1898. m. 100.

D. XXI.: *Bátaszék* 1897. m. 74. — *Szekszárd*-Ujv. 1899. m. 105. — *Fadd* 1902. m. 109.

D. XXII.: *Bonyhádvarasd* 1907. m. 17. — *Mucsi* 1909. m. 31.

Universim: 14.

**31. Societas Juventutis Opificum.** (*Tanoncvédő-egyesület és Inasotthon.*)

D. I.: *Qu.-Ecclesiis* 1907. m. 135.

D. XIII.: *Szigetvár* 1908. m. 27.

**32. Sodalitas Agricolarum Augendo Splendori Cultus Divini.**

D. XXI.: *Szekszárd* civ. int. 1847. m. 72., civ. ext. 1883. m. 150.

**33. Consoc. Alendae Lampadi SSmi.**

D. VIII.: *Szebény* 1906. m. 100.

**34. Societas Cath. Sepulturae.** (*Temetkezési egylet*).

D. III.: *Szentlőrincz* 1903. m. 120.

D. IV.: *Beremend* 1903. m. 450. — *Németmárok* 1907. m. 404.

D. V.: *Bellye* 1905. m. 45.

D. VI.: *Baranyakisfalud* 1893. m. 78.

D. VII.: *Bár* 1899. m. 402. — *Babarcz* 1909. m. 550., Kisnyárád 1900. m. 600. — *Somberek* 1908. m. 720.

D. VIII.: *Himesháza* 1895. m. 380. — *Püspöklak* 1899. m. 500. — *Palotabozsok* 1897. m. 600. — *Szebény* 1894. m. 600. — *Véménd* 1890. m. 603.

D. IX.: *Németbóly* 1910. m. 176. — *Szajk* 1906. m. 375. — *Vókány* 1894. m. 420.

D. X.: *Hird* 1902. m. 19. — *Pécsvárad* 1897. m. 35.

D. XIII.: *Mozsgó* 1892. m. 181.

D. XVI.: *Czikó* 1898. m. 1180.



D. XIX.: *Ozora* 1903. m. 200.

D. XX.: *Dunakömlőd* 1886. m. 640. — *Németkér* 1888. m. 657. — *Paks* 1883. (I.) m. 851. et 1884. (II.) m. 1019.

D. XXI.: *Fadd* 1906. m. 550.

D. XXII.: *Hőgyész* 1884. m. 300.

Universim: 28.

**35. Societas Christiana Consumentium.** (*Keresztény Fogyasztási Szövetkezet*).

D. VII.: Kisnyárád (par. *Babarcz*) 1899. m. 70.

D. VIII.: Herczegszabar 1900. m. 180., Püspökmárok (par. *Himesháza*) 1903. m. 120.

D. XVIII.: *Pári* 1896. m. 74.

D. XXI.: *Fadd* 1907. m. 205.

Universim: 5.

**36. Hitelszövetkezet.**

D. III.: *Szabadszentkirály* 1903. m. 146.

D. V.: *Lőcs* 1902. m. 146.

**37. Rom. Cath. Communit. Commodat. Granarium.** (*R. Kath. Hitközségi Kölcsönmagtár.*)

D. XVIII.: *Kánya* 1883. m. 80. — *Tengőd* 1882.m. 70.

**38. R. K. Tejszövetkezet.**

D. II.: *Görcsöny* 1904. m. 92.

D. III.: *Szabadszentkirály* 1903. m. 181., Velény 1902. m. 43.

D. IV.: *Lippó* 1897. m. 172., Bezedek 1902. m. 57.

D. V.: *Baranyaszentistván* 1904. m. 133. — *Laskafalu* 1902. m. 145. — *Lőcs* 1900. m. 85.

D. VIII.: *Palotabozsok* 1901. m. 200.

D. XVI.: *Kakasd* 1898. m. 460. — *Czikó* 1897. m. 218., Mőcsény 1897. m. 80.

Universim: 12.

**39. Önsegélyző Szövetkezet.**

D. V.: *Lőcs* 1909. m. 200.

D. XIII.: Boldogasszonyfa (par. *Szentlászó)* 1901. m. 300.

D. XVIII.: *Pári* 1896. m. 74.

Universim: 3.

**40 Ker. Földbérlő Egyesület.**

D. XIII.: *Szigetvár* 1909. m. 99.

**41. Római Kath. Óvodát Fentartó Egyesület.**

D. XXI.: *Szekszárd-Belváros* 1898. m. 250.

**42. Unio Mulierum Pro Patroc. Ancill.**

D. I.: *Qu-Ecclesiis* 1907. num. patroc.: 96.

**43. Confoederatio Populi Cath.** (*Kath. Népszövetség.*)

D. I.: *Qu.-Ecclesiis* 1907. m. 1045., Nagyárpád 1907. m. 59. — *Püspökbogád* 1909. m. 80. — *Ráczváros* et Filial. 1907. m. 89.

D. II.: *Görcsöny* 1908. m. 24. — *Pellérd* et Pécsarányos 1908. m. 30. — *Keszü* et Málom 1907. m. 56., Gyód 1910. m. 28.

D. III.: *Bakonya* et Boda 1908. m. 29. — *Bükkösd* 1908. m. 90. — *Nagybicsérd* 1908. m. 18. — *Sumony* et Bánfa 1908. m. 72. — *Szabadszentkirály* 1908. m. 82. — *Szentdienes* 1907. m. 16. — *Szentlőricz* 1908. m. 201. — *Magyarszentiván* 1908. m. 45. — *Kisasszonyfa* et Filial. 1908. m. 63.

D. IV.: *Gyűd* 1909. m. 44. — *Beremend* 1909. m. 116. — *Lapáncsa* et Filial. 1908. m. 102. — *Lippó* et Bezedek 1908. m. 45. — *Németmárok* 1906. m. 152. — *Siklós* 1909. m. 96. — *Villány* 1907. m. 107., Kisjakabfalva 1908. m. 74., Villánykövesd 1908. m. 36.

D. V.: *Baranyaszentistván* 1908. m. 82., Bolmány 1908. m. 12. — *Bellye* 1909. m. 52. — *Laskafalu* 1908. m. 162., Keskend 1908. m. 93., Kácsfalu 1908. m. 42. — *Lőcs* 1908. m. 23. — *Vörösmart* 1907. m. 50. — *Dárda* 1909. m. 177. — *Herczegszőllős* et Filial. 1908. m. 232.



D. VI.: *Baranyabán* 1908. m. 136., Nagybodolya 1908. m. 26.

D. VII.: *Dunaszekcső* 1907. m. 78. — *Majs* 1909. m. 150. — *Mohács* 1910. m. 70. — *Nagynyárád* 1906. m. 152., Sátorhely 1906. m. 30.

D. VIII.: *Himesháza* 1907. m. 169., Herczegszabar 1907. m. 34., Szür 1909. m. 52., Püspökmárok 1909. m. 22. — *Püspöklak* 1908. m. 76. — *Ráczmecske* 1907. m. 36., Apátvarasd 1908. m. 14. — *Szebény* 1908. m. 21. — *Véménd* 1908. m. 14. — *Babarcz*, Kisnyárád et Liptód 1908. m. 212.

D. IX.: *Egerág* 1908. m. 65., Áta 1909. m. 18., Kisherend 1909. m. 33., Kiskozár 1909. m. 27., Lotárd 1909. m. 44., Misleny 1909. m. 51., Szemely 1909. m. 18., Szőkéd 1909. m. 48. — *Németbóly* 1905. m. 204. — *Olasz* 1909. m. 60., Belvárd 1909. m. 52., Birján 1909. m. 67., Hásságy 1909. m. 52., Hidor 1909. m. 60., Nyomja 1909. m. 58., Kisgyula 1909. m. 10. — *Rácztőttős* 1907. m. 40. — *Szajk* 1909. m.55. — *Vókány* 1908. m. 84. — *Ráczpetre* 1909. m. 69., Kiskassa 1909. m. 70., Pécsdevecser 1909. m. 28.

D. X.: *Berkesd*, Ellend et Pereked 1908. m. 85., Szilágy 1908. m. 54. — *Hosszuhetény* 1907. m. 43. — *Lovászhetény* 1908. m. 43. — *Pécsvárad* 1908. m. 63. — Kékesd (par. *Püspökszenterzsébet*) 1908. m. 42. — *Püspökszentlászló* et Kisujbánya 1908. m. 65.

D. XI.: *Alsómocsolád* 1908. m. 65. — *Bikal* 1907. m. 93. — *Kisvaszar* 1909. m. 40. — *Köblény* et Hegyhátmarócz 1908. m. 66. — *Mágocs* 1907. m. 152. — *Mecsekjánosi* et Szopok 1908. m. 60. — *Szalatnak* 1908. m. 12.

D. XII.: *Abaliget* 1907. m. 39. — Tormás (par. *Baranyaszentgyörgy*) 1908. m. 20. — *Magyarhertelend* et Barátur 1909. m. 13. — *Magyarszék* et Filial. 1908. m. 37. — *Sásd* 1908. m. 31.

D. XIII.: *Felsőszentmárton* 1908. m. 12. — *Ibafa* 1908.

m. 68. — *Szigetvár* 1907. m. 237. — Sellye (par. *Bogdása*) 1908. m. 24.

D. XVI.: *Apar* 1908. m. 66. — *Bonyhád* 1908. m. 100. — *Grábócz* 1907. m. 13. — *Kakasd* 1908. m. 68. — *Szálka* 1908. m. 27. — *Nagymányok* 1908. m. 64. — *Czikó* 1909. m. 174., Mőcsény 1908. m. 70.

D. XVII.: *Dombóvár* 1907. m. 109. — *Döbrőköz* 1907. m. 65. — *Gyulaj* 1908. m. 61. — *Kocsola* 1907. m. 9. — *Kurd* et Csibrák 1908. m. 61. — *Nak* 1907. m. 50. — *Szakály* 1907. m. 68. — *Szakcs* 1907. m. 85.

D. XVIII.: *Értény* 1907. m. 167. — *Felsőireg* 1906. m. 65. — *Kánya* 1908. m. 42. — *Koppányszántó* 1907. m. 70. *Magyarkeszi* 1908. m. 140. — *Nagykónyi* 1907. m. 110. — *Pári* 1909. m. 83. — *Tengőd* 1907. m. 42. — *Bedeg* 1908. m. 83.

D. XIX.: *Felsőnyék* 1908. m. 31. — *Kisszékely* 1907. m. 3. — *Ozora* 1909. m. 90. — *Regöly* 1909. m. 270. — *Tamási* 1908. m. 98.

D. XX.: *Németkér* 1907. m. 152. — *Paks* 1907. m. 235.

D. XXI.: *Bátaszék* 1908. m. 153. — *Fadd* 1908. m. 25. — *Harcz* 1908. m. 34. — *Mözs* 1909. m. 76. — *Szekszárd* 1906. m. 550. — *Tolna* 1908. m. 210., Szedres 1908. m. 20. — *Várdomb* 1909. m. 10.

D. XXII.: *Bonyhádvarasd* 1907. m. 79. — *Diósberény* 1908. m. 39. — *Hőgyész* 1908. m. 148., Dúss 1908. m. 66. — *Kisdorog* 1908. m. 46. — *Lengyel* 1908. m. 40. — *Mucsi* 1908. m. 17. — *Szakadát* 1908. m. 85. — *Závod* et Kisvejke 1908. m. 37. — *Nagyvejke* 1908. m. 43.

Universim: 163.

---

# CONSPECTUS

## Cleri Almae Dioecesis Qu.-Ecclesiensis.

| Nomen | Natus | Ord. in Presb. | Examin. | Munus |
|---|---|---|---|---|
| Szikora Ignatius | 1822 31 Jul. | 1845 | — | ab a. 1857. par. in Bár, ab a. 1872. in Ráczmecske, ab a. 1909. Assess. Consist. ad hon., a. 1896. emer., sac. jub. |
| Bohuniczky Adalb. | 1825 25 Jan. | 1848 | 1859 | ab a. 1863. curatus in Tengőd, ab a. 1869. parochus in Bedeg, ab a. 1905. rude-donatus, sac. jub. |
| Hangyály Michaël | 1826 6 Jan. | 1849 | 1854 | ab a. 1860. par. in Pinczehely, ab a. 1890. v.-a.-d. distr. Simontornya, ab a. 1895. em. v.-a.-d., ab a. 1899. canonic. hon., sac. jub. |
| Szántó Sigism. | 1824 1 Maii | 1849 | — | ab a. 1856. par. in Kajdacs, ab a. 1893. em., sac. jub. |
| 5. Hanny Gabriel | 1830 8 Martii | 1852 | — | ab a. 1860. par. in Vásárosdombó, ab a. 1869. in Fadd, ab a. 1883. in Paks, ab a. 1885. in Szekszárd civ. int., ab a. 1886. abb. S. Spir. de Madocsa, a. 1893. can. act., par. C. E. Qu.-Eccl. una poenit. et sup. insp. schol. dioec., exam. prosynod., ab a. 1899. senior can. mag., ab a. 1900—4. commiss. |

| Nomen | Natus | Ord. in Presb. | Examin. | Munus |
|---|---|---|---|---|
| | | | | epp. suprem. pro schol. med., praelatus Suae Sanct. et archid. Toln., ab a. 1906. canonicus cantor, ab a. 1908. decanus Capit., sac. jub. |
| Holndonner Franciscus | 1830 17 Sept | 1853 | 1859 | ab a. 1867. par. in Hetvehely, ab a. 1869. par. in Báta, ab a. 1880. par. in Bátaszék, ab a. 1899. ass. cons., ab a. 1902. tit. praepositus B. M. V. de Schlangenmund, ab a. 1907. emer. par., sac. jub. |
| Rézbányay Joannes | 1831 16 Jan. | 1854 | — | ab a. 1857. spir. cleri jun., ab a. 1864. par. in Vókány, ab a. 1872. orphanotr. praef., a. 1878-1907. in Lyceo iuris Epp. phil. eth. et hist. cult. univ. doc., ab a. 1881. camer. Suae Sanct. Leonis XIII. ad hon. in hab. viol., ab a. 1906. canon. Eccl. Cath. ad hon., membr. societ. S. Thom. Aquinat. electum, sac. jub. |
| Szeifritz Steph. | 1832 25 Dec. | 1855 | — | ab a. 1856. prof. gymn., ab a. 1858. capell. aul. epp. et archiv., ab a. 1861. una suppl. prof., ab a. 1862. cons. not. et cerem epp., ab a. 1864. secr., ab a. 1867. ass. cons., ab a. 1872. can. a lat. et canc. dioec. dir., ab a. 1875. rector sem., ab a. 1876. |



| Nomen | Natus | Ord. in Presb. | Examin. | Munus |
|---|---|---|---|---|
| | | | | sup. insp. schol. dioec., ab a. 1877. praep. de Oront, ab a. 1883. exam. prosyn., ab a. 1885. decanus Capit., ab a. 1893. archidiac. Toln., ab a. 1894. can. custos et orphanotr. C. E. Q.-E. regens, ab a. 1899. can. cantor, ab a. 1902. praelatus dom. S. Sanct., ab a. 1906. praep. maior et elect. eppus Pharosensis, sac. jub. |
| Piszászics Franc. | 1832 4 Sept | 1856 | 1860 | ab a. 1868. par. in Garé, ab a. 1884. par. in Lőcs, ab a. 1886. par. in Kiskőszeg, ab a. 1906. emer., sac. jub. |
| 10. Spies Joannes | 1833 9 Oct. | 1856 | — | ab a. 1862. praeb., ab a. 1866. archiv. capit., ab a. 1870. par. in Kővágószőllős, ab a. 1883. v.-a.-d. distr. Qu.-Eccl., ab a. 1885. par. in Paks, ab a. 1886. v.-a.-d. distr. Földvár et abb. B. M. V. de Koppán-Monostor, ab a. 1894. can. act. et usque 1902. par. C. E. Q.-E., ab a. 1895—1902. poenit. C. E. Q.-E., ab a. 1900. can. mag. sen., ab a. 1906. can. custos et bonorum C. E. Q.-E. praefectus, ab a. 1907. prael. dom. S. Sanct., sac. jub. |
| Márton Martinus | 1834 9 Oct. | 1857 | 1861 | ab a. 1862—1867. professor apud gymnasium maj. Qu.-Eccl., ab a. 1866. una no- |

| Nomen | Natus | Ord. in Presb. | Examin. | Munus |
|---|---|---|---|---|
| | | | | tarius s. sedis cons., una cerem. epp. usque 1870., a quo par. Németiensis, ab a. 1909. emer., sac. jub. |
| Ollé Philippus | 1837 15 Jan. | 1859 | — | ab a. 1871. par. in Feked, ab a. 1878. in Palotabozsok, ab a. 1896. emer., sac. jub. |
| Haragó Josephus | 1838 6 Jan. | 1860 | 1863 | ab a. 1867. par. in Szalatnak, ab a. 1870. par. in Szebény, ab a. 1888—1894. v.-a.-d. distr. Máriakéménd, ab a. 1908. rudedonatus. |
| Komáromy Theodorus | 1837 30 Junii | 1860 | 1865 | ab a. 1878. par. in Hird., sac. jub. |
| 15. Teppert Josephus | 1837 20 Julii | 1860 | 1867 | ab a. 1869. adm. in Czikó, ab a. 1871. par. in Czikó, ab a. 1909. rudedonatus. |
| Herr August. | 1838 28 Aug. | 1861 | 1866 | ab a. 1865. adm. in Gödre, ab a. 1881. par. in Véménd, ab a. 1904. rudedonatus. |
| Rang Ferdinand. | 1839 14 Febr | 1862 | — | ab a. 1870. praeb., ab a. 1874. par. in Magyarhertelend, ab a. 1899. em. |
| Gianone Julius | 1840 27 Dec. | 1863 | 1869 | ab a. 1872. par. in Bár, ab a. 1888. in Majs, ab a. 1908. rudedonatus. |
| Leitner Alexander | 1839 25 Nov. | 1863 | Quatuor exam. rigor. theol. | ab a. 1878. par. in Kocsola, ab a. 1907. relev. |



| Nomen | Natus | Ord. in Presb. | Examin. | Munus |
|---|---|---|---|---|
| 20. Schell Antonius | 1840 6 Nov. | 1863 | 1866 | ab a. 1867. vic. in Egerág, ab a. 1880. par. ibidem, ab a. 1888. v.-a.-d. distr. Németbóly. |
| Gött Adamus | 1839 21 Dec. | 1864 | 1870 | ab a. 1873. cur. in Nagyvejke, ab a. 1879. par. in Alsómocsolád, ab a. 1892. par. in Lovászhetény, ab a. 1896. par. in Palotabozsok. |
| Fekete Alexand. | 1842 22 Maii | 1864 | — | ab a. 1886. par. in Pélmonostor, ab a. 1892. em. |
| Halvax Josephus | 1842 17 Apr. | 1864 | 1869 | ab a. 1883. adm. in Németkér, ab a. 1886. par. ibid., ab a. 1887. par. in Mágocs, ab a. 1906. v.-a.-d. distr. Mágocs. |
| Károly Ignat. | 1841 21 Febr | 1864 | 1867 | ab a. 1878. par. ad S. Aug. Q.-Eccl., ab a. 1881. ass. cons., ab a. 1885. v.-a.-d. distr. Qu.-Eccl., ab a. 1891. tit. abbas S. Michaelis Archang. de Gáborján, ab a. 1898. commiss. eppalis penes schol. reales Qu.-Eccl. |
| 25. Walter Antonius | 1839 10 Jan. | 1864 | — | ab a. 1868. prot. et act. off. dioec., ab a. 1870. not. cons., ab a. 1872. secr. epp., ab a. 1877. ass. cons., ab a. 1881. camer. Suae Sanct. Leon. XIII. ad hon. in hab. viol., ab a. 1883. act. et a lat. can. |

| Nomen | Natus | Ord. in Presb. | Exa-min. | Munus |
|---|---|---|---|---|
| | | | | una canc. dioec. dir., exam. prosyn. a. 1883 — 1904., ab a. 1886. abb. s. Cruc. de Mágocs, ab a. 1889. prodir. inst. mus. s. Eccl. Cath. Qu.-Eccl., a. 1893—1896. vic. epplis et causarum auditor gen., praef. bonor. Cath. Eccl. Qu.-Eccl., ab a. 1894. archidiac. Cath., ab a. 1899. can. custos et praes. hon. consoc. „Orsz. Cecilia-Egylet", a. 1902. praelatus dom. S. Sanct. Leonis XIII., ab a. 1903. vicarius capit., ab a. 1906. can. lector et vic. epp. |
| Zányi Georgius | 1842 29 Apr. | 1864 | 1869 | ab a. 1877. par. in Várdomb, ab a. 1878. subregens sem. puer. Qu.-Eccl., ab a. 1882. una suppl. prof. praeparandiae, ab a. 1884. parochus in Fadd, ab a. 1907. camer. S. Sanct. ad hon. |
| Wajdits Julius | 1842 21 Sept | 1865 | 1868 | ab a. 1874. par. in Szakadát, ab a. 1887. spir. cleri jun., ab a. 1889. capell. pont. secr. ad hon., ab a. 1900. can. hon., ab a. 1902. can. act. et par. Cathedr. Q.-Eccl. et poenit., director praep. puell., ab a. 1906. schol. dioec. superior insp., praepos. s. Nicolai extra muros Albaregalis, ab a. 1909. |



| Nomen | Natus | Ord. in Presb. | Exa-min. | Munus |
|---|---|---|---|---|
| | | | | membr. consilii a Vigilantia. |
| Kollár Joseph. | 1840 19 Nov. | 1865 | — | ab a. 1872. par. in Brodjanci, ab a. 1901. em. |
| Kiss Stephan. | 1839 17 Oct. | 1866 | 1871 | ab a. 1883. par. in Nagykónyi. |
| 30. Szandtner Antonius | 1841 24 Jun. | 1866 | 1870 | ab a. 1886. par. in Dunaszekcső, ab a. 1898. v.-a.-d. distr. Mohács, ab a. 1908. emer. v.-a.-d. eiusdem distr. |
| Fölker Mathias | 1843 26 Apr. | 1867 | 1871 | ab a. 1876. adm. in Felsőireg, ab a. 1887. par. in Pári et v.-a.-d. distr. Értény, ab a. 1888. par. in Értény, ab a. 1907. em. v.-a.-d. |
| Kőmives Julius | 1843 30 Aug. | 1867 | 1870 | ab a. 1874. par. in Nak. |
| Kuzmics Joseph. | 1844 4 Julii | 1867 | 1870 | ab a. 1874. adm. in Marijanci, ab a. 1875. par. in Radikovci, ab a. 1882. par. in Harkanovci, ab a. 1888. v.-a.-d. distr. Valpó, ab a. 1890. par. in Dolnji-Miholjac et em. v.-a.-d., ab a. 1902. canon. ad hon. |
| Biró Emericus | 1844 5 Oct. | 1867 | 1873 | ab a. 1881. adm. in Szalatnak, ab a. 1888. par. in Abaliget, ab a. 1901. par. in Dunaföldvár, ab a. 1906. praep. tit. s. Antonii de valle Lechnitz, Dioec. Szepes. |

| Nomen | Natus | Ord. in Presb. | Examin. | Munus |
|---|---|---|---|---|
| 35. Krecht Franciscus | 1844 1 Sept | 1867 | 1870 | ab a. 1874. par. in Szentdienes, ab a. 1892. insp. schol. et surr. v.-a.-d. distr. Szentlőrincz, ab a. 1894. ord. v.-a.-d. distr. eiusd. |
| Bundalla Adalb. | 1844 12 Oct. | 1868 | 1880 | ab a. 1881. par. in Lapáncsa, ab a. 1895. in Máriakéménd. |
| Frantich Aug. | 1845 30 Junii | 1868 | 1874 | ab a. 1872. praeb. coop. Eccl. Cath. Q.-Eccl., ab a. 1875. notarius cons., ab a. 1883. secretarius epplis, ab a. 1885. par. in Kővágószőllőset ass. cons., ab a. 1906. canon. act. et par. Q.-Eccl. Cathedr., una poenit., exam. prosynod., schol. elem. sanct. de Nostra Domina et Praep. Puell. director, ab a. 1908. vicedecanus Capit. |
| Dr. Loncsár Josephus | 1845 10 Febr | 1868 | — | ab a. 1876. prof. facult. jur. Q.-Eccl., ab a. 1887. adm. in Mucsi, ab a. 1888. adm. in Szalatnak, ab a. 1898. par. in Dunakömlőd. |
| Dr. Onczay Geysa | 1843 2 Aug. | 1868 | 1871 | ab a. 1887. par. in Németkér, ab a. 1897. insp. schol. distr. Dunaföldvár, ab a. 1898. v.-a.-d. distr. eiusdem. |
| 40. Szalay Aloys. | 1845 5 Jun. | 1868 | 1880 | ab a. 1889. par. in Pári, ab a. 1892. par. in Döbrőköz. |
| Döbrössy Aloysius | 1846 18 Mart | 1869 | 1872 | ab a. 1873. educ., ab a. 1883. adjunct. sup. insp. schol. dioec. et spirit. |



| Nomen | Natus | Ord. in Presb. | Examin. | Munus |
|---|---|---|---|---|
| | | | | monial. N. D., par. in Fadd, ab a. 1884. subreg. sem. puer. et prof. suppl. praep., ab a. 1885. dir. praep. inter., a. 1886-1906. prof. p. o. et dir. definit., ab a. 1894. exam. prosynod., ab a. 1899. can. ad hon., a. 1900—2. praep. puell. direct., a. 1902—1906. super. schol. insp. interimalis, ab a. 1906. can. act. |
| Dreven Ignatius | 1846 11 Julii | 1869 | Dispensatus | ab a. 1876. spir. cleri jun., ab a. 1877. par. in Bakonya. |
| Horváth Steph. | 1846 16 Junii | 1869 | 1872 | ab a. 1877. par. in Veliškovci, ab a. 1882. par. in Radikovci, ab a. 1894. v.-a.-d. distr. Dolnji-Miholjac, ab a. 1900. par. in Podgajci. |
| Streicher Petr. | 1845 20 Jan. | 1869 | 1875 | ab a. 1881. par. in Hőgyész, ab a. 1895. v.-a.-d. distr. Völgység, commiss. eppalis in gymn. Gyönk, ab a. 1907. em. v.-a.-d. et praepos. tit. de S. Cruce in Aszód. |
| 45. Csonka Ferd. | 1846 31 Oct. | 1869 | 1872 | ab a. 1879. par. in Baranyavár, ab a. 1905. adm., ab a. 1906. par. in Keszü. |
| Pártos Sigism. | 1847 10 Apr. | 1870 | 1874 | ab a. 1880. par. in Várdomb, ab a. 1895. par. in Mözs, ab a. 1896. v.-a.-d. distr. Szekszárd. |

| Nomen | Natus | Ord. in Presb. | Examin. | Munus |
|---|---|---|---|---|
| Körmendi Carolus | 1847 4 Mart | 1870 | — | ab a. 1875. praeb., ab a. 1886. v.-rector sem., ab a. 1900. ass. cons., ab a. 1906. can. ad hon. |
| Fülöpp Georgius | 1844 29 Nov. | 1870 | 1873 | ab a. 1877. vic. in Miszla, ab a. 1882. par. ibidem, ab a. 1893. cap. pont. secr. ad hon., ab a. 1899. v.-a.-d. distr. Simontornyaensis, ab a. 1909. emer. v.-a.-d. |
| Dr. Wurster Jos. | 1846 13 Febr | 1870 | Doctor SS. Theol. | ab a. 1872. stud praef. et suppl. prof., ab a. 1874. prof. hist. eccl. et jur. can. p. o., ab a. 1880. adv. paup., ab a. 1883. exam. prosyn., ab a. 1885. bibliothecar. bibl. epp., ab a. 1891. can. hon. et fisc. cons., ab a. 1898. cancel. epplis dir., ab a. 1899. can. act., ab a. 1900. rector Sem. et prodirect. Theol., ab a 1904. commiss. epp. in Acad. Juris, a. 1906. abbas t. S. Jacobi de Simighió, ab a. 1909. praeses consilii a Vigilantia, et commiss. epp. penes schol. merc. super. civ. Qu.-Eccl. |
| 50. Schultz Carolus | 1847 28 Jan. | 1871 | 1874 | ab a. 1880. adm. in Dárda, ab a. 1881. par. in Németmárok, ab a. 1884. inspect. schol. distr. Siklós, ab a. 1894. v.-a.-d. eiusdem distr., ab a. 1903. par. in Beremend. |



| Nomen | Natus | Ord. in Presb. | Examin. | Munus |
|---|---|---|---|---|
| Szabó Emeric. | 1846 26 Dec. | 1871 | 1877 | ab a. 1881. par. in Bükkösd. |
| Frühwirth Geysa | 1849 1 Aug. | 1872 | 1875 | ab a. 1878. par. in Gyulaj, ab a. 1900. v.-a.-d. distr. Dombóvár. |
| Horváth Ludovicus sen. | 1848 30 Sept | 1872 | 1875 | ab a. 1881. par. in Gödre. |
| Kovács Josephus senior | 1848 9 Jun. | 1873 | 1876 | ab a. 1884. cur. in Tengőd, ab a. 1898. par. ibidem. |
| 55. Molnár Martinus | 1848 10 Nov. | 1873 | 1877 | ab a 1887. par. in Pellérd. |
| Streicher Jos. | 1850 2 Apr. | 1873 | 1877 | ab a. 1887. par. in Németbóly, ab a. 1898. par. in Paks, ab a. 1902. abbas tit. de Kána seu Káva Dioec. Vesprim., ab a. 1909. membr. consilii a Vigil. |
| Erdélyi Joann. | 1849 13 Nov. | 1874 | Licent. SS. Theol. | ab a. 1877. prof. praep. Qu.-Eccl., ab a. 1882. par. in Herczegszőllős, ab a. 1886—1891. v.-a.-d. distr. Dárda, ab a. 1891. par. in Lakócsa, ab a. 1892. v.-a.-d. distr. Szigetvár, a. 1908. emer. v.-a.-d., eodem a. rudedonatus. |
| Magyar Nicol. | 1850 4 Dec. | 1874 | 1878 | ab a. 1887. par. in Lengyel, ab a. 1893. par. in Závod, not. distr. Völgység, ab a. 1907—1909. v.-a.-d. distr. Völgység, ab a. 1910. par. in Lánycsók. |

| Nomen | Natus | Ord. in Presb. | Examin. | Munus |
|---|---|---|---|---|
| Moransch Georg. | 1847 30 Oct. | 1874 | 1879 | ab a. 1884. par. in Veliškovci, ab a. 1887. par. in Marijanci. |
| 60. Tóth Julius | 1849 7 Apr. | 1874 | 1877 | ab a. 1884. par. in Szentlőrincz, ab a. 1907. ass. cons. |
| Keserics Franciscus | 1852 1 Maii | 1875 | Licent. SS. Theol. | ab a. 1875. act. et prot. offic. dioec., ab a. 1880—1881. una suppl. prof. stud. bibl., ab a. 1883. not. cons., ab a. 1885. secr. epplis, ab a. 1886. par. in Lakócsa, ab a. 1888—1891. v.-a.-d. distr. Szigetvár, ab a. 1891. par. Mohácsensis ad S. Mich., ab a. 1902. abbas tit. B. M. V. de Scepusio, ab a. 1908. commiss. eppalis penes schol. civil. Mohácsenses. |
| Kulcsár Joann. | 1852 22 Nov. | 1875 | 1879 | ab a. 1885. par. in Garé, ab a. 1899—1901. v.-a.-d. distr. Németi, ab a. 1906—9. reactiv. v.-a.-d. |
| Pfisterer Aemilius | 1852 29 Sept | 1875 | 1879 | ab a. 1882. par. in Baranyaszentgyörgy, ab a. 1906. curatus in Püspökpuszta. |
| Pozsgay Joseph. | 1851 8 Jan. | 1875 | Baccalaur. SS. Theol. | ab a. 1885. not. cons., ab a. 1886. secr. epp., ab a. 1888. ass. cons., ab a. 1891. camer. S. Sanct. Leon. XIII. ad hon. extra urb., ab a. 1894. act. a lat. can. una canc. dioec. dir., ab a. 1896. rector sem., ab a. 1898—1900. commiss. epp. ad gymn. Qu.-Eccl., ab a. 1900. can. |



| Nomen | Natus | Ord. in Presb. | Examin. | Munus |
|---|---|---|---|---|
| | | | | mag. iun., ab a. 1904—9. iterum commiss. epp. gymn. Qu.-Eccl., a. 1906. abbas t. de Gurla alias Gwrla. |
| 65. Stokinger Steph. | 1851 26 Dec. | 1875 | 1882 | ab a. 1889. par. in Vajszló, not. distr. |
| Weisz Joann. | 1852 2 Febr | 1875 | 1882 | ab a. 1887. par. in Nagymányok, ab a. 1894—1907. v.-a.-d. distr. Bonyhádensis, ab a. 1907. par. in Püspöknádasd. |
| Medgyesi Eduardus | 1848 2 Aug. | 1876 | 1884 | ab a. 1884. par. in Felsőmindszent, ab a. 1910. emer. |
| Péhm Christophorus | 1852 7 Sept | 1876 | 1879 | ab a. 1885. vic. in Col. Mont. Q.-Eccl., a. 1886. adm. ibidem, ab a. 1887. par. ibidem, ab a. 1892. par. in Ráczváros, ab a. 1899. par. nom. in Pélmonostor, ab a. 1902. relev. a serv. dioec. |
| Prikler Carolus | 1852 28 Julii | 1876 | 1879 | ab a. 1888. vic. in Pécsvárad, ab a. 1890. par. in Tevel, ab a. 1908. not. distr. Völgység, ab a. 1909. v.-a.-d. eiusdem distr. |
| 70. Szalczer Alexander | 1852 2 Aug. | 1876 | 1880 | ab a. 1884. vic. in Pécsvárad, ab a. 1888. par. in Bár, ab a. 1894. par. in Báta, ab a. 1908. emer. |
| Anderle Josephus | 1853 6 Dec. | 1877 | 1880 | ab a. 1890. par. in Kakasd. |
| Kemény Balthasarus | 1852 31 Dec. | 1877 | 1883 | ab a. 1897. adm. in Magyarszék, ab a. 1898. par. ibidem, ab a. 1904. sub- |

| Nomen | Natus | Ord. in Presb. | Examin. | Munus |
|---|---|---|---|---|
| | | | | stit. v.-a.-d. distr. Gödrensis, ab a. 1906. v.-a.-d. eiusdem distr. |
| Magyar Sigism. | 1854 26 Aug. | 1877 | 1880 | ab a. 1886. par. in Koppányszántó, ab a. 1907. v.-a.-d. distr. Értény. |
| Romaisz Franciscus | 1852 12 Febr | 1877 | 1882 | ab a. 1889. spirit. sem. min. et catecheta in praeparandia, ab a. 1895. par. in Püspöknádasd, ab a. 1901—7. v.-a.-d. distr. Pécsvárad, ab a. 1906. can. hon., ab a. 1907. par. in Bátaszék, ab a. 1909. membr. consilii a Vigilantia, censor dioec. |
| 75. Dr. Jozgits Joannes | 1855 16 Junii | 1877 | 1884 | ab a. 1886. par. in Mecsekjánosi, ab a. 1898. par. in Bonyhád, ab a. 1901. commiss. eppal. in gymn. Bonyhád, ab a. 1905. direct. in schola civil. puell. Bonyhád, ab a. 1907. v.-a.-d. distr. Bonyhádensis. |
| Auerbach Ladislaus | 1852 10 Febr | 1878 | 1902 | ab a. 1899. in dioec. receptus, ab a. 1904. subsid. in Kisvaszar, eodem a. adm. et par. ibidem. |
| Kovács Anton. | 1853 2 Junii | 1878 | 1881 | ab a. 1892. par. in Szakály, not. distr. Dombóvár. |
| Magenheim Josephus | 1853 20 Oct. | 1878 | 1887 | ab a. 1891. par. Qu.-Eccl. ad B. V. M. Purif., ab a. 1900. abbas t. S. Emerici de Torda, not. distr. Qu.-Eccl. |



| Nomen | Natus | Ord. in Presb. | Examin. | Munus |
|---|---|---|---|---|
| Proksch Franciscus | 1853 14 Oct. | 1878 | 1881 | ab a. 1888. par. in Rácztöttös, a. 1902. cruce „Benemerenti“ pro piis meritis decoratus, ab a. 1910. par. in Püspökszenterzsébet. |
| 80. Dr. Szilvek Ludovicus | 1854 19 Febr | 1878 | Doctor SS. Theol. | ab a. 1879. membr. instit. subl. educ. sacerd. Vienn., ab a. 1881. stud. praef. et suppl. prof theol. dogm. una phil. scholast., ab a. 1885. prof. p. o., ab a. 1891. capell. aul., ab a. 1892. ass. cons. et exam. prosyn., ab a. 1894. adv. paup., ab a. 1898—1906. bibliothecar. bibl. epp., ab a. 1906. can. act., ab a. 1908-9. direct. dioec. consoc.: „A ker. szeretet országos gyermekvédő műve.“, ab a. 1909. membr. consilii a Vigilantia et commiss. epp. gymn. Qu.-Eccl., censor dioec. |
| Götz Alexander | 1855 17 Nov. | 1878 | Relev. | ab a. 1886. praebend., ab a. 1888. adm. interim. par. Eccl. Cath. Qu.-Eccl., ab a. 1891. direct. sacrist. Eccl. Cath., ab a. 1892. adm. par. Ráczváros, ab a. 1894. par. in Szekszárd ad S. Mich., a. 1898—99. adiunctus insp. supr. scholarum dioec., a. 1899. adm. in Ráczváros, eodem a. par. in Lánycsók, ab a. 1910. rudedonatus. |

| Nomen | Natus | Ord. in Presb. | Examin. | Munus |
|---|---|---|---|---|
| Warga Emmanuel | 1854 14 Mart | 1879 | 1887 | ab a. 1892. par. in Pári, ab a. 1909. not. distr. Értény. |
| Kövesdy Joan. | 1855 1 Sept. | 1879 | 1882 | ab a. 1891. par. in Kisvaszar, ab a. 1895. par. in Kánya. |
| Krisztánics Stephanus | 1854 3 Nov. | 1879 | 1882 | ab a. 1889. curatus in Baranyakisfalud. |
| 85. Pintér Carolus | 1854 14 Sept. | 1879 | 1883 | ab a. 1896. par. in Ozora. |
| Walter Josephus | 1854 28 Maii | 1879 | 1884 | ab a. 1882. vic. in Colonia M. Qu.-Eccl., ab a. 1892. par. in Pélmonostor, ab a. 1899. par. in Ráczváros. |
| Beck Ludovicus | 1856 31 Aug. | 1879 | 1883 | ab a. 1887. praebend., ab a. 1884. sacrist. direct., ab a. 1896. par. in Bicsérd, item not. distr. Szentlőrincz, ab a. 1909. direct. dioec. consoc.: „A ker. szeretet orsz. gyermekvédő műve.“ |
| Györkő Franc. | 1856 6 Nov. | 1879 | 1889 | ab a. 1897. par. in Várdomb, ab a. 1908. par. in Báta. |
| Glatt Ignatius | 1855 20 Julii | 1879 | Relev. | ab a. 1884. praeb., ab a. 1886. actuar. et cerem. epp., eod. a. not. cons., ab a. 1888. praef. institut. mus. s. et dir. chor. Cath. Qu.-Eccl., ab a. 1891. capell. pont. ad hon. extra urb. |



| Nomen | Natus | Ord. in Presb. | Examin. | Munus |
|---|---|---|---|---|
| 90. Fülöp Steph. | 1856 2 Julii | 1880 | 1886 | ab a. 1898. par. in Magyarhertelend. |
| Sipos Emericus | 1855 7 Jun. | 1880 | — | ab a. 1892. par. in Mocsolád, ab a. 1902. em. |
| Vitkovits Franc. | 1857 7 Febr | 1880 | 1885 | ab a. 1890. par. in Dombóvár, ab a. 1893. par. in Szakcs. |
| Alagics Joannes | 1858 7 Dec. | 1881 | 1885 | ab a. 1886. par. in Lőcs, ab a. 1899. par. in Kiszékely. |
| Radó Desiderius | 1858 15 Febr | 1881 | 1885 | ab a. 1891. par. in Herczegszőllős, ab a. 1892—1901. v.-a.-d. distr. Dárda, ab a. 1901. par. in Berkesd. |
| 95. Schmidt Adalbertus | 1856 2 Aug. | 1881 | 1885 | ab a. 1887. praeb., ab a. 1894. par. in Laskafalu, ab a. 1899. not. distr. Dárdaensis, ab a. 1901. par. in Hosszuhetény, ab a. 1901. not. distr. Pécsvárad, ab a. 1907. v.-a.-d. eiusdem distr. |
| Zádor Aloysius | 1858 21 Junii | 1881 | 1886 | ab a. 1887. par. in Vörösmart, ab a. 1901—1905. v.-a.-d. distr. Dárda, ab a. 1905. par. in Baranyabán, ab a. 1907. v.-a.-d. distr. Baranyavár. |
| Bereczk Joannes | 1859 8 Mart | 1882 | 1887 | ab a. 1893. par. in Kajdacs, ab a. 1898. not. distr. Dunaföldvár. |
| Kristóf Josephus | 1859 20 Nov. | 1882 | 1885 | ab a. 1892. par. in Colonia Mont. Qu.-Eccl. |

| Nomen | Natus | Ord. in Presb. | Examin. | Munus |
|---|---|---|---|---|
| Nyárády Aladarus Alfredus | 1859 21 Nov. | 1882 | 1890 | ab a. 1893. par. in Dombóvár. |
| 100. Razgha Ludovicus | 1860 9 Maii | 1882 | 1886 | ab a. 1899. par. in Zomba, ab a. 1909. not. distr. Völgység. |
| Dr. Rézbányay Josephus | 1860 29 Febr | 1882 | Doctor SS. Theol. et Jur. Can. | ab a. 1885. stud. praef. et simul prof. theol. patrist. e. o., ab a. 1888. catecheta praep., ab a. 1889. theol. mor. et past. prof. p. o., ab a. 1890. praeses dioec. unionum sodal. cath., ab a. 1894. exam. prosyn., ab a. 1899. ass. cons., ab a. 1907. archivarius Ven. Capituli, item in Lyc. Eppali phil. ethic., histor. cult. univ. et aevi recent. doc., ab a. 1909. membr. consilii a Vigilantia, censor dioec. |
| Hirling Ferd. | 1858 17 Oct. | 1882 | 1892 | ab a. 1892. par. in Mozsgó. |
| Klein Jos. | 1859 22 Nov. | 1883 | 1887 | ab a. 1893. par. in Lengyel, ab a. 1894. par. in Apar. |
| Várady Victor Geysa | 1860 7 Maii | 1883 | 1897 | ab a. 1884. capell. castr. II. cl., ab a. 1894. capell. I. cl., ab a. 1897. cur. castr. in xenodochio milit. Budapest, cruce aurea pro piis meritis cum corona decoratus et eques ins. ord. S. Sepulchri, ab a. 1900. parochus milit. di- |



| Nomen | Natus | Ord. in Presb. | Examin. | Munus |
|---|---|---|---|---|
| | | | | str. Cibiniensis, ab a. 1902. abbas S. Andreae prope Visegrád, ab a. 1903. par. milit. in Budapest, ab a. 1904. superior castr. in Budapest, eques ins. ord. Francisci Josephi I., necnon signo memoriae decoratus. |
| 105. Ujváry Nicolaus | 1859 20 Aug. | 1883 | Licent. SS. Theol. | ab a. 1890. actuar. et prot. off. dioec., eod. a. not. cons., ab a. 1894. secr. epp., ab a. 1898. par. in Püspökbogád. |
| Kiss Rudolphus | 1861 29 Apr. | 1883 | 1892 | ab a. 1904. adm. in Felsőnyék, eodem a. adm. in Lippó, ab a. 1908. adm. in Nagyvejke. |
| Bubregh Adalb. | 1861 24 Apr. | 1884 | 1889 | ab a. 1897. vic. in Felsőireg, ab a. 1898. catech. Qu.-Eccl., ab a. 1905. adm. in Szászvár, ab a. 1906. par. ibidem. |
| Dobos Henricus | 1859 5 Junii | 1884 | 1888 | ab a. 1895. par. in Felsőszentmárton. |
| Kovács Jos. iun. | 1859 15 Nov. | 1884 | 1889 | ab a. 1894. par. in Bár, ab a. 1897. in Lovászhetény, ab a. 1910. emer. |
| 110. Schmeller Josephus | 1862 28 Mart | 1884 | 1889 | ab a. 1889. par. in Köblény, ab a. 1898. not. distr. Mágocsensis. |
| Charváth Ladisl. | 1861 3 Junii | 1884 | 1888 | ab a. 1888. vic. in Petrijevci, ab a. 1892. par. ibidem, ab a. 1900. v.-a.-d. distr. |

| Nomen | Natus | Ord. in Presb. | Examin. | Munus |
|---|---|---|---|---|
| | | | | Valpoviensis, ab a. 1909. membr. consilii a Vigilantia. |
| Mozolányi Steph. | 1861 24 Oct. | 1884 | 1889 | ab a. 1897. vicar. in spir. in Regöly, ab a. 1898. par. in Tamási, eodem a. not. distr. Simontornya, ab a. 1909. v.-a.-d. eiusdem distr. |
| Pál Josephus | 1861 25 Junii | 1884 | 1890 | ab a. 1892. vic. in Laskafalu, ab a. 1894. adm. in Máriakéménd, ab a. 1895. par. in Lapáncsa. |
| Pataki Antonius | 1860 14 Jan. | 1884 | 1891 | ab a. 1897. adm. in Valpó, ab a. 1898. adm. in Bogdása, ab a. 1899. par. in Feked, ab a. 1907. par. in Bogdása. |
| 115. Fájth Ludovicus | 1862 22 Oct. | 1885 | — | ab a. 1898. not. cons., ab a. 1899. adm. in Villány, Bellye, vic. in Döbrőköz, ab a. 1905. par. in Vásárosdombó. |
| Ujváry Geysa | 1862 29 Julii | 1885 | 1892 | ab a. 1895. par. in Bikal, ab a. 1900. par. in Szabadszentkirály. |
| Balog Josephus | 1863 25 Apr. | 1885 | 1888 | ab a. 1901. par. in Laskafalu, ab a. 1906. v.-a.-d. distr. Dárda. |
| Kopári Julius | 1863 10 Junii | 1885 | 1888 | ab a. 1898. vic. in Szigetvár, ab a. 1902. par. in Abaliget. |
| Palócz Joannes | 1862 9 Oct. | 1885 | — | ab a. 1898. in dioec. receptus, ab a. 1900. adm. in Püspökszentlászló, ab |



| Nomen | Natus | Ord. in Presb. | Examin. | Munus |
|---|---|---|---|---|
| | | | | a. 1907. par. in Püspökszenterzsébet, ab a. 1910. adm. in Rácztőttős. |
| 120. Gaál Alexander | 1863 15 Mart | 1886 | 1891 | ab a. 1897. par. in Dárda. |
| Hofmeister Franciscus | 1863 8 Oct. | 1886 | 1889 | ab a. 1896. par. in Olasz, ab a. 1902. ass. cons., ab a. 1909. par. in Lakócsa. |
| Liebelt Franciscus | 1863 4 Oct. | 1886 | 1891 | ab a. 1900. adm. in Felsőnyék, eodem a. par. ibidem, ab a. 1904. par. in Ráczpetre. |
| Offenmüller Sigismundus | 1862 21 Febr | 1886 | 1890 | ab a. 1899. par. in Magyarkeszi. |
| Schmeller Aloysius | 1863 4 Nov. | 1886 | 1891 | ab a. 1897. par. in Ráczmecske. |
| 125. Szvetics Gabriel | 1863 16 Aug. | 1886 | 1892 | ab a. 1902. par. in Szajk. |
| Dr. Fent Francisc. | 1861 21 Dec. | 1886 | Doct. SS. Theol. | ab a. 1889. stud. praef. et adjunctus sup. schol. dioec. insp., ab a. 1890. catech. Qu.-Eccl., ab a. 1894. stud. bibl. prof. p. o., ab a. 1898. par. in Szekszárd ad S. Michaël., ab a. 1906. ass. cons., ab a. 1907. par. in Szekszárd-belváros, ab a. 1909. abbas tit. B. M. V. de Jászt. |

| Nomen | Natus | Ord. in Presb. | Examin. | Munus |
|---|---|---|---|---|
| Dr. Csizmadia Aloysius | 1864 25 Julii | 1886 | 1892 | ab a. 1899. curatus in Harcz, ab a. 1902. coop. in Dunaszekcső, ab a. 1905. coop. in Szebény, eodem a. adm. in Püspöklak, ab a. 1907. par. in Kárász. |
| Evetovics Anton. | 1862 12 Junii | 1886 | 1902 | ab a. 1899. in dioec. susceptus, ab a. 1902. administr. in Veliškovci, eodem a. par. ibidem, ab a. 1904. par. in Harkanovci. |
| Háj Eduard. | 1864 3 Sept | 1887 | 1890 | ab a. 1897. par. in Mucsi, ab a. 1905. par. in Ibafa. |
| 130. Horváth Dionys. | 1864 16 Julii | 1887 | — | ab a. 1899. in dioec. receptus, ab a. 1899. vic. in Ráczpetre, ab a. 1903. adm. ibidem, ab a. 1904. coop. in Mágocs et in Herczegszőllős, ab a. 1905. vic. in Somberek, ab a. 1906. adm. ibidem et in Baranyaszentistván, eodem a. coop. in Szebény, item in Berkesd, ab a. 1908. coop. in Nagynyárád, ab a. 1909. coop. in Gödre et Ozora. |
| Koch Eduardus | 1864 23 Dec. | 1887 | 1891 | ab a. 1892. par. in Bellye, ab a. 1899. par. in Villány, ab a. 1907. not. distr. Siklós. |
| Fekete Aug. | 1864 15 Oct. | 1887 | 1890 | ab a. 1894. adm. in Kisdorog, ab a. 1895. par. ibidem, eodem a. par. in Zomba, ab a. 1898. par. in Tolna, ab a. 1902. |



| Nomen | Natus | Ord. in Presb. | Examin. | Munus |
|---|---|---|---|---|
| | | | | praep. tit. S. Joann. B. de Zsámbék. |
| Hradek Carolus | 1864 12 Aug. | 1887 | 1890 | ab a. 1895. spirit. sem. min., catech. praepar., ab a. 1900. adm., ab a. 1901. par. in Kurd. |
| Kirschanek Edm. | 1864 7 Maii | 1887 | 1895 | ab a. 1898. par. in Szentistván, ab a. 1906. par. in Kiskőszeg. |
| 135. Kozári Jul. | 1864 27 Oct. | 1887 | Relevatus | ab a. 1898. prof. relig. in instit. educ. mil. def. patr. Qu.-Eccl., ab a. 1899. prof. I. cl., ab a. 1903. idem in Nagyvárad, insig. ord. Francisci Josephi I. Eques. |
| Vajay Stephanus | 1863 11 Dec. | 1887 | 1896 | ab a. 1896. adm. in Szakadát, ab a. 1897. vic. et adm. in Bölcske, ab a. 1898. par. ibidem, a. 1905—1906. secunda vice ableg. regnic. |
| Plank Camillus | 1864 30 Maii | 1887 | 1890 | ab a. 1895. par. in Kisdorog, ab a. 1898. par. in Németbóly, ab a. 1909. not. distr. Németbóly. |
| Takács Stephan. | 1865 12 Apr. | 1887 | 1892 | ab a. 1897. par. in Mecsekjánosi. |
| Dr. Késmárky Stephanus | 1865 4 Aug. | 1887 | Doctor SS. Theol. | ab a. 1897. prof. juris in Lyceo Qu.-Eccl., ab a. 1900. ass. cons., ab a. 1902. defensor matrim., ab a. 1909. membr. con- |

| Nomen | Natus | Ord. in Presb. | Examin. | Munus |
|---|---|---|---|---|
| | | | | silii a Vigilantia, repraesentans civ. Qu.-Eccl., censor dioec. |
| 140. Erdélyi Carolus | 1863 17 Nov. | 1888 | 1892 | ab a. 1897. par. in Šljivoševci, ab a. 1898. not. distr. Miholjac. |
| Gadó Alexander | 1863 27 Junii | 1888 | 1891 | ab a. 1899. par. in Viljevo. |
| Horváth Michaël | 1864 30 Julii | 1888 | 1901 | ab a. 1901. par. in Herczegszőllős, ab a. 1910. par. in Bizovac. |
| Józics Josephus | 1863 10 Aug. | 1888 | 1892 | ab a. 1899. par. Valpoviensis. |
| Reisz Antonius | 1862 16 Jan. | 1888 | 1900 | ab a. 1904. adm. in Véménd, ab a. 1906. par. ibidem. |
| 145. Ujlaki Cornelius Desiderius | 1866 26 Apr. | 1888 | 1897 | ab a. 1899. par. in Darázs, ab a. 1899—1908. not. distr. Baranyavár. |
| Dr. Igaz Adalb. | 1865 8 Jan. | 1888 | Doct. SS. Theol. | ab a. 1888. instit. subl. educ. Vienn. membr., ab a. 1894. stud. praef. et prof. suppl. theol., catech. Qu.-Eccl. et praeses dioec. unionum sodal. cath., ab a. 1898. secret. epplis, a. 1899. una not. cons., ab a. 1899. camerarius Leon. XIII. ad hon. in hab. viol., ab a. 1900. ei commissa directio cancell. eppalis, ab a. 1901. ass. cons., ab a. 1906. director cancell. et canon. ad |



| Nomen | Natus | Ord. in Presb. | Examin. | Munus |
|---|---|---|---|---|
| | | | | hon., ab a. 1909. membr. consilii a Vigilantia. |
| Kemény Andr. | 1865 11 Nov. | 1888 | 1905 | ab a. 1906. par. in Felsőireg. |
| Zsivkó Michaël | 1865 27 Aug. | 1888 | 1901 | ab a. 1907. par. in Izsép. |
| Gosztonyi Eug. | 1866 29 Nov. | 1889 | 1892 | ab a. 1893. par. in Szentlászló. |
| 150. Erőss Carolus | 1866 27 Jan. | 1889 | 1894 | ab a. 1899. par. in Lőcs. |
| Herger Josephus | 1865 19 Jan. | 1889 | 1893 | ab a. 1894. par. in Lengyel, ab a. 1894—1903. not. distr. Völgység, ab a. 1903. par. in Szigetvár, ab a. 1908. v.-a.-d. distr. Szigetvár. |
| Szücs Josephus | 1866 12 Nov. | 1889 | 1898 | ab a. 1905. par. in Sásd, ab a. 1906. not. distr. Gödrensis. |
| Csurda Adalbert. | 1867 21 Apr. | 1889 | 1893 | ab a. 1896. succentor et dir. sacr. Eccl. Cath., ab a. 1897. par. in Sumony. |
| Liebbald Ludov. | 1867 18 Aug. | 1889 | 1896 | ab a. 1907. par. in Püspöklak, ab a. 1909. not. distr. Máriakéménd. |
| 155. Bišćan Vitus | 1866 25 Junii | 1890 | 1905 | ab a. 1906. par. in Bár. |
| Czernohorszky Josephus | 1867 9 Mart | 1890 | 1897 | ab a. 1906. par. in Pécsvárad, ab a. 1907. not. distr. Pécsvárad. |

| Nomen | Natus | Ord. in Presb. | Examin. | Munus |
|---|---|---|---|---|
| Mosgai Alexand. | 1866 12 Mart | 1890 | 1895 | ab a. 1907. adm. in Szekszárd-Ujváros, eodem a. par. ibidem. |
| Palkó Stephanus | 1867 25 Dec. | 1890 | 1895 | ab a. 1906. vicar. in Regöly, ab a. 1907. adm. ibidem, ab a. 1908. par. ibidem, ab a. 1909. not. distr. Simontornya. |
| Rajczi Joannes | 1867 23 Aug. | 1890 | 1895 | ab a. 1899. adm. in Szalatnak, eod. a. par. ibidem, ab a. 1909. par. in Majs. |
| 160. Dr. Hanuy Franciscus | 1867 9 Mart | 1890 | Doctor SS. Theol. | ab a. 1891. act. off. dioec. et cerem. epplis, ab a. 1894. not. cons., ab a. 1898. hist. eccl. et jur. can. prof. suppl. et stud. praef., ab a. 1899. prof. p. o., ab a. 1899—1901. una catech. schol. real. class. super., ab a. 1900. examinator prosynod., a. 1906. hist. eccl. prof. p. o. in facult. theol. Universitatis Budapest. et ass. cons., ab a. 1908. iuris canon. in eadem Univ. prof. p. o., ab a. 1909. membrum consilii a Vigilantia, censor dioec. |
| Paulay Franciscus | 1865 10 Jun. | 1890 | — | ab a. 1892. valetud., ab a. 1895. ad interim rudedon., ab a. 1899. iterum in cura adplic., ab a. 1900. pension., ab a. 1908. adm. in Majs, ab a. 1909. valetud. |



| Nomen | Natus | Ord. in Presb. | Examin. | Munus |
|---|---|---|---|---|
| Francsics Paul. | 1867 28 Oct. | 1891 | 1898 | ab a. 1905. par. in Bedeg. |
| Fuchs Guilelmus | 1866 15 Oct. | 1891 | 1897 | ab a. 1898. curatus in Nagyvejke, ab a. 1908. adm. in Lippó. |
| Horacsek Andr. | 1867 1 Dec. | 1891 | 1906 | ab a. 1907. par. in Görcsöny, ab a. 1909. v.-a.-d. distr. Németi. |
| 165. Mayer Georgius | 1866 31 Dec. | 1891 | 1896 | ab a. 1897. succentor et direct. sacrist. Eccl. Cath., ab a. 1902. adm. interim. par. Eccl. Cath., ab a. 1902. praeses congregat. Marianae praep. puell., ab a. 1904. adm. in Mecsekszabolcs, ab a. 1906. par. ibidem, ab a. 1909. scholar. inspector distr. Qu.-Eccl. |
| Pévald Guilelm. | 1867 10 Aug. | 1891 | 1895 | ab a. 1896. par. in Bonyhádvarasd, ab a. 1898. par. in Kisdorog. |
| Szabó Desiderius | 1869 2 Febr | 1891 | 1897 | ab a. 1909. adm. in Sióagárd, ab a. 1910. par. ibidem. |
| Horváth Joannes | 1868 17 Nov. | 1891 | 1902 | a. 1899. in dioec. receptus, coop. in Baranyabán, ab a. 1902. coop. in Magyarkeszi, a. 1903. vic. in Németi, eodem a. coop. in Bogdása, ab a. 1904. in Magyarkeszi, ab a. 1905. in Beremend, ab a. 1907. in Vajszló, eodem a. in Mohács ad s. Mich., ab a. 1909. in Valpó, |

| Nomen | Natus | Ord. in Presb. | Examin. | Munus |
|---|---|---|---|---|
| | | | | eodem a. in Püspökszent-erzsébet. |
| Budanovich Vincentius | 1868 18 Julii | 1891 | 1904 | a. 1899. in dioec. receptus, ab a. 1907. adm. in Dályok, ab a. 1909. adm. in Bizovac. |
| 170. Pelz Arpadus | 1869 5 Nov. | 1892 | 1897 | ab a. 1897. par. in Szakadát. |
| Dr. Gyömörey Sigismundus | 1869 29 Dec. | 1892 | 1898 | ab a. 1892—1898. coop., ab a. 1898. catech. Qu.-Eccl., ab a. 1900. suppl. examin. prof. doctr. relig. pro schol. med., prof. suppl. penes praepar. epp., ab a. 1902. prof. p. o., a. 1904—06. praeses congr. Marianae praep., ab a. 1906. direct. praep., a. 1907. capell. S. Sanct. ad hon., ab a. 1909. membr. consilii a Vigil. et commiss. pro ratihabendis libris scholar. in usum soc. S. Steph. confectis, censor dioec. |
| Masson Leopold. | 1867 11 Nov. | 1892 | 1895 | ab a. 1902. par. in Vókány. |
| Reiner Francisc. | 1868 9 Febr | 1892 | 1897 | ab a. 1897. adm. in Bár, ab a. 1899. par. in Bár, ab a. 1906. par. in Somberek, ab a. 1909. not. distr. Mohács. |
| Röszler Francisc. | 1867 30 Aug. | 1892 | — | ab a. 1892. coop. in Kisdorog, ab a. 1893. in Kurd, Mozsgó et Majs, ab a. |



| Nomen | Natus | Ord. in Presb. | Examin. | Munus |
|---|---|---|---|---|
| | | | | 1894. in Villány, ab a. 1896. adm. in Ráczmecske, ab a. 1897. coop. in Szászvár et Olasz, ab a. 1898. adm. in Szalatnak, ab a. 1899. coop. in Bogdása, adm. in Pélmonostor et coop. in Czikó, ab a. 1900. adm. in Máriakéménd, a. 1907. valetud., ab a. 1908. coop. in Szászvár, ab a. 1910. ibidem simul vic. interim. |
| 175. Svertsits Dominicus | 1869 19 Nov. | 1892 | — | ab a. 1898. valetud. |
| Virág Franciscus | 1869 22 Aug. | 1892 | 1901 | ab a. 1892-1896. coop., 1896-1897. prof. relig. gymn. Szekszárd, ab a. 1897. praebend., ab a. 1898. praeses dioec. societ. iuven. opific. cath., ab a. 1899. director societ. Altaris Qu.-Eccl., ab a. 1901. semin. min. spir. et prof. relig. penes schol. real. sup. Qu.-Eccl., ab a. 1902. spir. semin. maioris et prof. relig. in praep. epp. Qu.-Eccl., ab a. 1901. sociologiae et paedag. docens in inst. theol. Qu.-Eccl., a. 1907. cap. S. Sanct. ad hon., ab a. 1909. membr. consilii a Vigilantia, censor dioec. |
| Varga Franciscus | 1867 10 Maii | 1892 | 1904 | ab a. 1908. par. in Siklósbodony. |

| Nomen | Natus | Ord. in Presb. | Examin. | Munus |
|---|---|---|---|---|
| Deutschbauer Stephanus | 1869 21 Maii | 1892 | — | a. 1899. in dioec. receptus, ab a. 1909. adm. in Veliškovci. |
| Mándoky Alex. | 1864 7 Sept | 1892 | 1895 | a. 1908. e dioec. Magno-Varad. in dioec. Qu.-Eccl. receptus, ab a. 1892. coop., ab a. 1898. succentor Magno-Varad., ab a. 1900. prof. relig. in instit. educ. mil. def. patr. Sopronii, ab a. 1903. idem Qu.-Eccl. |
| 180. Gombárovics Pancratius | 1870 8 Dec. | 1893 | 1896 | ab a. 1902. par. in Brodjanci. |
| Dióssy Josephus | 1867 25 Dec. | 1893 | 1900 | ab a. 1902. curatus in Harcz. |
| Fetter Julius | 1870 5 Apr. | 1893 | 1902 | ab a. 1893. coop. in Szebény, ab a. 1894. adm. ibidem, dein coop. in Szekszárd, Ráczpetre, ab a. 1895. in Bogdása, eodem a. adm. ibidem, dein iterum coop. ibidem, ab a. 1896. coop. in Döbrőköz, ab a. 1897. in Vásárosdombó, ab a. 1900. in Ozora, ab a. 1901. in Szakcs, ab a. 1905. in Egerág, ab a. 1906. subsid. in Bakonya, eod. a. coop. in Dunaszekcső, ab a. 1908. adm. secunda vice in Szebény, mox. adm. in Siklósbodony, demum coop. in Gyulaj. |



| Nomen | Natus | Ord. in Presb. | Examin. | Munus |
|---|---|---|---|---|
| Dr. Kővágó Petrus | 1870 15 Junii | 1893 | Licent. SS. Theol. | ab a. 1896. praeb., ab a. 1904. succentor et sacristiae Eccl. Cath. director, ab a. 1906. par. in Kővágószőllős. |
| Németh Paulus | 1868 19 Apr. | 1893 | — | ab a. 1893. coop. in Bogdása, ab a. 1894. in Szigetvár, ab a. 1896. in Szebény, ab a. 1897. in Mecsekszabolcs, ab a. 1901. in Tamási, eodem a. in Paks, ab a. 1908. iterum in Mecsekszabolcs. |
| 185. Szommer Julius | 1870 15 Junii | 1893 | 1896 | ab a. 1902. par. in Grábócz. |
| Varga Colomannus | 1870 7 Junii | 1893 | 1903 | ab a. 1893. coop. in Regöly, eodem a. in Döbrőköz, ab a. 1896. in Bogdása, eodem a. in Magyarkeszi, ab a. 1899. adm., postea iterum coop. ibidem, demum eodem a. coop. in Gyulaj, ab a. 1904. in Tamási. |
| Vörös Christoph. | 1870 1 Jan. | 1893 | 1898 | ab a. 1893. coop. in Magyarkeszi, ab a. 1896. in Szakcs, ab a. 1901. in Dombóvár, ab a. 1909. vic. in Nak. |
| Dr. Vörös Ferdin. | 1870 18 Sept. | 1893 | SS. Theol. Doctor | ab a. 1895. praeb., ab a. 1899. par. in Siklósbodony, ab a. 1908. par. resignatus et adm. in Szebény. |

| Nomen | Natus | Ord. in Presb. | Examin. | Munus |
|---|---|---|---|---|
| Rudolf Mathias | 1871 13 Sept | 1894 | 1898 | ab a. 1898. vic. in Felsőireg, ab a. 1900. par. in Diósberény, ab a. 1908. par. in Hetvehely. |
| 190. Schunk Francisc. | 1871 10 Oct. | 1894 | 1900 | ab a. 1899. vic. in Lippó, ab a. 1900. curatus ibidem, ab a. 1904. par. in Felsőnyék. |
| Ábrahám Stephanus | 1870 17 Aug. | 1894 | 1904 | ab a. 1899. praeb., ab a. 1903. adm. in Magyarszentiván, ab a. 1904. par. ibidem. |
| Bődy Stephanus | 1871 14 Jul. | 1894 | — | ab a. 1894. coop. in Tevel et Fadd, ab a. 1895. in Kurd et Fadd, ab a. 1896. valetud., ab a. 1898. coop. in Koppányszántó, ab a. 1899. valetud., ab a. 1904. coop. in Szászvár, eodem a. in Dunaföldvár, ab a. 1909. Qu.-Eccl. ad Purif. |
| Dr. Kápolnai Sigismundus | 1872 2 Jan. | 1894 | 1899 | ab a. 1894—1903. in cura animarum, ab a. 1903. prof. suppl. praep. epp., ab a. 1904. prof. p. o. ibidem. Interpres cancell. eppalis pro Croatica lingua, censor dioec. |
| Dr. Heckenberger Conradus | 1871 19 Sept | 1894 | 1901 | ab a. 1901. par. in Bizovac, ab a. 1909. par. in Olasz. |
| 195. Palkó Jos. | 1870 5 Febr | 1894 | 1903 | ab a. 1905. vic. in Döbrőköz, ab a. 1908. par. in Diósberény. |



| Nomen | Natus | Ord. in Presb. | Examin. | Munus |
|---|---|---|---|---|
| Polgár Joan. | 1869 23 Nov. | 1894 | 1898 | ab a. 1902. par. in Alsómocsolád. |
| Riedlinger Desiderius | 1871 29 Maii | 1894 | 1900 | ab a. 1894. coop. in Somberek, ab a. 1895. in Szebény et Palotabozsok, ab a. 1896. in Czikó, ab a. 1897. in Máriakéménd, ab a. 1898. in Laskafalu, ab a. 1898—1900. valetud., ab a. 1900. coop. in Bakonya et Somberek, ab a. 1901. in Hosszuhetény, ab a. 1903. subsid. in Baranyaszentgyörgy, eodem a. coop. in Hőgyész, ab a. 1906. in Kurd, ab a. 1907. adm. in Babarcz et Bonyhádvarasd, eodem a. coop. in Németbóly, ab a. 1908. vic. in Döbrőköz. |
| Trinn Joannes | 1870 17 Nov. | 1894 | 1898 | ab a. 1898. par. in Bonyhádvarasd, ab a. 1907. par. in Babarcz. |
| Dr. Frey Joannes | 1871 3 Nov. | 1894 | Doctor SS. Theol. | ab a. 1900. spir. sem. puer. et prof. relig. schol. real., ab a. 1901. simul not. cons. II. et docens sociol. et paed. in sem. epp., — valetud., coop., ab a. 1903. par. in Németmárok, ab a. 1907. par. in Himesháza et v.-a.-d. distr. Máriakéménd, ab a. 1909. membr. consilii a Vigil. |

| Nomen | Natus | Ord. in Presb. | Examin. | Munus |
|---|---|---|---|---|
| 200. Major Carolus | 1870 25 Jan. | 1894 | 1905 | ab a. 1905. par. in Mucsi. |
| Takács Michaël | 1870 4 Aug. | 1894 | 1902 | ab a. 1904. par. in Szálka. |
| Káin Abel | 1872 24 Julii | 1895 | 1901 | ab a. 1906. par. in Kisaszszonyfa. |
| Klein Theodorus | 1872 2 Sept | 1895 | 1901 | ab a. 1901. not. cons., ab a. 1902. par. in Pélmonostor, ab a. 1908. not. distr. Baranyavár. |
| Ambach Michaël | 1872 18 Maii | 1895 | 1899 | ab a. 1899. par. in Bellye, ab a. 1905. par. in Nagynyárád, ab a. 1906. not. distr. Mohács, ab a. 1908. v.-a.-d. eiusdem distr. |
| 205. Bődy Carolus | 1872 15 Febr | 1895 | 1900 | ab a. 1900. vic. in Pécsvárad, ab a. 1906. adm. ibidem, eodem a. par. in Baranyaszentistván. |
| Komócsy Steph. | 1872 1 Dec. | 1895 | 1898 | ab a. 1895—1897. coop., ab a. 1897. educator penes incl. familiam Apponyi in Hőgyész, ab a. 1898. subsid. in Báta, dein prof. relig. penes scholas reales sup. regias Qu.-Eccl., ab a. 1899. coop. Qu.-Eccl. ad B. M. V. Purif., ab a. 1900—2. prof. relig. penes praep. epp., simul adjunctus insp. schol. dioec., ab a. 1901. subregens semi-



| Nomen | Natus | Ord. in Presb. | Examin. | Munus |
|---|---|---|---|---|
| | | | | narii Mariani, director in Püspöki Tápintézet, ab a. 1902. prof. relig. in schola reali sup. Qu.-Eccl., ibidem praeses congr. Marianae, membr. societ. S. Thom. Aquin. electum, item membr. consilii a Vigil., secret. societ. missionis sacerd. dioec. Qu.-Eccl., praes. societ. Christ. socialist. Qu.-Eccl. electus et director schol. libere docendi, censor dioec. |
| Szentkirályi Stephanus | 1872 18 Aug. | 1895 | Baccal. SS. Theol. | ab a. 1898. stud. bibl. prof. suppl., a. 1899—1906. etiam stud. praef. in semin., ab a. 1900. exam. suppl., ab a. 1907. exam. ord. prof. doctr. relig. pro schol. med., ab a. 1902. oper. S. Infantiae direct. dioec., ab a. 1906. prof. p. o. theol., ab a. 1909. membr. consilii a Vigil., censor dioec. |
| Fridrik Geysa | 1872 19 Julii | 1895 | 1901 | ab a. 1906. par. in Baranyavár. |
| Fodor Josephus | 1872 10 Sept | 1895 | Baccal. SS. Theol. | e dioecesi Wesprim. 1902. in dioecesim receptus, coop. in Bakonya et Magyarszék, ab a. 1903. in Ozora, ab a. 1905. in Pinczehely, ab a. 1906. vic. ibidem. |

| Nomen | Natus | Ord. in Presb. | Examin. | Munus |
|---|---|---|---|---|
| 210. Aulik David | 1870 28 Dec. | 1896 | 1906 | ab a. 1896. coop. in Gödre, ab a. 1897. in Dunaföldvár, ab a. 1898. in Egerág, ab a. 1899. subsid. in Alsómocsolád, ab a. 1900. coop. in Szigetvár, ab a. 1901. valetud., ab a. 1902. coop. in Vajszló, ab a. 1903. in Fadd, ab a. 1907. valetud., ab a. 1908. coop. in Kővágószőllős, eodem a. in Dunaszekcső, ab a. 1909. in Berkesd. |
| Cselenkó Joannes | 1871 9 Nov. | 1896 | 1905 | ab a. 1900. catech. Qu.-Eccl., ab a. 1905. curatus in Püspökpuszta (Insula Margitta), ab a. 1906. par. in Baranyaszentgyörgy. |
| Éber Victor Geysa | 1873 11 Julii | 1896 | 1905 | ab a. 1907. adm. in Feked, ab a. 1908. par. ibidem. |
| Nunkovics Gabr. | 1871 5 Apr. | 1896 | 1905 | ab a. 1896. coop. in Püspöknádasd, ab a. 1897. in Laskafalu, ab a. 1898. in Hosszuhetény, ab a. 1901. in Tolna, ab a. 1902. Qu.-Eccl. ad S. Aug., ab a. 1903. in Mohács, ab a. 1906. subsid. in Püspöklak, dein adm. ibidem, eodem a. coop. in Szebény, ab a. 1906. catech. in schol. elem. L. R. Civ. Pécs et catech. in schola civ. puer. ibidem. |



| Nomen | Natus | Ord. in Presb. | Examin. | Munus |
|---|---|---|---|---|
| Szánthó Ignatius | 1870 26 Julii | 1896 | 1904 | ab a. 1905. par. in Pálfa. |
| 215. Heindl Guilelmus | 1874 26 Mart | 1896 | 1904 | ab a. 1907. par. in Nagymányok. |
| Szabó Geysa | 1874 4 Maii | 1896 | 1899 | ab a. 1896. coop. in Berkesd, ab a. 1897. prof. relig. in gymn. sup. Szekszárd. |
| Sajt Stephanus | 1872 27 Julii | 1896 | — | a. 1898. in dioec. receptus, coop. in Olasz, ab a. 1899. in Püspökbogád, ab a. 1902. in Abaliget, eodem a. in Püspökszenterzsébet, ab a. 1903. in Beremend, ab a. 1905. in Bogdása, ab a. 1906. vicar., ab a. 1907. adm. ibidem, eodem a. adm. in Dályok et coop. in Baranyabán, Dolnji-Miholjac et Szajk, deinde valetud. |
| Kiss Ludovicus | 1874 22 Dec. | 1897 | — | ab a. 1897. coop. in Czikó, ab a. 1899. in Olasz, ab a. 1900. in Magyarkeszi, ab a. 1901. in Ozora, ab a. 1902. in Kurd, ab a. 1904. coop. p. Cathedr. Eccl. Q.-Eccl. et catech. in orphanotr. com. Baranya, ab a. 1906. succentor et director sacr. Eccl. Cath. et praeses congr. |

| Nomen | Natus | Ord. in Presb. | Examin. | Munus |
|---|---|---|---|---|
| | | | | Mar. in praep. sanctimon. a Nostra Domina. |
| Dréher Arnoldus | 1874 23 Aug. | 1897 | 1900 | ab a. 1900. par. in Bikal. |
| 220. Horváth Adalbertus | 1874 6 Mart | 1897 | 1901 | ab a. 1901. par. in Radikovci, ab a. 1909. par. in Németi. |
| Kuhl Josephus | 1871 17 Nov. | 1897 | 1904 | ab a. 1907. par. in Németmárok. |
| Bartinai Francisc. | 1872 9 Maii | 1897 | 1900 | ab a. 1897. coop. in Harkanovci et Somberek, ab a. 1899. adm. interim. in Lányecsók et coop. in Bonyhád, ab a. 1901. in Paks, catecheta Qu.-Eccl., valetud. et dein coop. in Szekszárd civ. int., ab a. 1908. in Mohács ad S. Mich., ab a. 1910. in Dunaszekcső. |
| Arányi Geysa | 1875 5 Oct. | 1898 | 1904 | ab a. 1909. adm. in Szalatnak, eodem a. par. ibidem. |
| Lerch Stephan. | 1875 18 Aug. | 1898 | 1904 | ab a. 1904. par. in Lengyel. |
| 225. Dr. Mosonyi Dionysius | 1874 8 Oct. | 1898 | Dr. Rom. SS. Theol. et Phil. | ab a. 1900—1902. coop., ab a. 1902. capell. aulic. eppal., ab a. 1906. cerem. epp., ab a. 1906. secret. eppalis, ab a. 1907. capell. S. Sanct. ad hon., ab a. 1909. membr. consilii a Vigil. |



| Nomen | Natus | Ord. in Presb. | Examin. | Munus |
|---|---|---|---|---|
| Gábor Georgius | 1875 6 Apr. | 1898 | — | ab a. 1898. coop. in Püspöknádasd, ab a. 1899. in Villány, ab a. 1901. in Németbóly, ab a. 1903. catech. Qu.-Eccl., ab a. 1906. praebend. et praes. congr. Mar. scholar. civ. sanctimon. a Nostra Domina, ab a. 1908. simul praes. congr. Mar. praep. puer. |
| Dr. Sipos Steph. | 1875 1 Febr | 1898 | Doctor SS. Theol. | ab a. 1898—1906. coop. et cerem. eppalis, ab a. 1906. praef. stud. in sem. maj., item prof. suppl. hist. eccl. et juris canon. in Lyceo theol. eppali, ab a. 1907. praes. congr. Marianae mulier. cult. Qu.-Eccl., item unionis mulierum pro patroc. ancillarum, ab a. 1908. prof. p. o. theol., ab a. 1909. membr. consilii a Vigil., censor. dioec. |
| Dr. Szőnyi Otto | 1876 13 Julii | 1898 | — | ab a. 1898. coop. in Máriakéménd, ab a. 1899. archiv. eppl., ab a. 1902. not. cons., ab a. 1906. prof. juris in Lyceo eppali, bibliothec. eppalis et musei eppalis custos, ab a. 1009. musei civit. Qu.-Eccl. director, eodem a. membr. consilii a Vigil., censor dioec. |

| Nomen | Natus | Ord. in Presb. | Examin. | Munus |
|---|---|---|---|---|
| Moyzis Emericus | 1872 12 Oct. | 1898 | 1903 | ab a. 1909. adm. in Dályok, eodem a. par. ibidem. |
| 230. Sandrk Michaël | 1875 10 Mart | 1898 | 1909 | ab a. 1901. coop. in Dolnji-Miholjac, eodem a. in Vajszló, ab a. 1902. in Harkanovci, ab a. 1903. in Püspökszenterzsébet, ab a. 1904. in Szajk, ab a. 1907. item in Harkanovci, eodem a. in Beremend, a. 1908. in dioec. receptus, ab a. 1909. denuo coop. in Harkanovci, ab a. 1910. subsid. in Čepin. |
| Földes Desider. | 1877 21 Mart | 1899 | 1902 | ab a. 1907. adm. ad interim in Báta, ab a. 1908. adm. in Várdomb, eodem a. par. ibidem. |
| Jakab Adalbert. | 1876 30 Dec. | 1899 | Baccalaur. SS. Theol. | ab a. 1899. subsid. in Bakonya, eodem a. coop. in Baranyabán, ab a. 1900. cerem. eppal., ab a. 1906. suppl. prof. theol. et praef. stud. in semin., eodem a. prof. praep. suppl. et congr. Mar. candidat. pro ludimag. praeses, ab a. 1908. prof. praep. p. o. |
| Koch Julius | 1875 1 Oct. | 1899 | 1903 | ab a. 1909. adm. in Lovászhetény, ab a. 1910. par. ibidem. |
| Lajos Julius | 1877 1 Apr. | 1899 | 1903 | ab a. 1899—1905. coop., ab a. 1905. praef. in inst. musicae s. Eccl. Cath. |



| Nomen | Natus | Ord. in Presb. | Examin. | Munus |
|---|---|---|---|---|
| 235. Rausz Aloysius | 1875 19 Aug. | 1899 | 1904 | ab a. 1902. curatus in Püspökpuszta (in insula Margitta), ab a. 1905. par. in Bellye, ab a. 1909. par. in Czikó, et not. distr. Bonyhád. |
| Fehér Francisc. | 1877 12 Aug. | 1899 | 1906 | ab a. 1899. coop. in Kajdacs, ab a. 1901. catech. Qu.-Eccl., ab a. 1902. coop. in Bükkösd, ab a. 1903. iterum catech. Qu.-Eccl. |
| Bergovecz Mich. | 1875 22 Apr. | 1900 | 1906 | ab a. 1900. coop. in Egerág, ab a. 1901. in Olasz et Petrijevci, ab a. 1902. in Podgajci, ab a. 1906. in Valpó, ab a. 1908—9. valetud., ab a. 1909. coop. in Valpó, eodem a. adm. in Veliškovci et coop. in Püspökszenterzsébet atque Mohács ad S. Mich. |
| Hajdinyák Vincentius | 1878 14 Jan. | 1900 | 1903 | ab a. 1904. par. in Čepin. |
| Kapossy Joannes | 1877 10 Junii | 1900 | — | ab a. 1900. subsid. in Bakonya, ab a. 1901. coop. in Kajdacs, ab a. 1903. in Szigetvár, ab a. 1907. in Szekszárd civ. int. |
| 240. Mózes Andreas | 1876 24 Nov. | 1900 | 1909 | ab a. 1900. coop. in Rácz-mecske, ab a. 1901. in Somberek, ab a. 1902. in Kurd et deinde in Babarcz, ab a. 1905. in Tolna, ab 1909. in Baranyabán. |

| Nomen | Natus | Ord. in Presb. | Examin. | Munus |
|---|---|---|---|---|
| Müller Carolus | 1877 20 Sept | 1900 | 1906 | ab a. 1900. coop. in Laskafalu, ab a. 1901. admin. int. ibidem, ab a. 1902. coop. in Herczegszőllős, ab a. 1903. in Németbóly, ab a. 1905. in Paks, ab a. 1907. Qu.-Eccl. ad Purif., ab a. 1908. Qu.-Eccl. Cath., ab a. 1909. membr. consilii a Vigil. |
| Tóth Ludovicus | 1877 17 Julii | 1900 | — | ab a. 1900. coop. in Vajszló, ab a. 1901. in Bükkösd, ab a. 1902. in Vásárosdombó, ab a. 1903. in Kajdacs, ab a. 1904. in Berkesd, ab a. 1907. in Kővágószőllős, eodem a. in Bogdása, ab a. 1907. in Szigetvár, ab a. 1909. in Dunaföldvár. |
| Buzsáky Emericus | 1876 2 Maii | 1901 | Licent. SS. Theol. | ab a. 1905. par. in Vörösmart. |
| Glück Stephanus | 1876 18 Oct. | 1901 | 1907 | ab a. 1909. par. in Bellye. |
| 245. Gedeon Alexand. | 1878 7 Junii | 1901 | 1907 | ab a. 1901. coop. in Podgajci et Bogdása, ab a. 1902. in Gödre, ab a. 1904. in Czikó, eodem a. in Hosszuhetény, ab a. 1907. in Szigetvár. |
| Marton Alexand. | 1875 25 Aug. | 1901 | 1904 | ab a. 1901. coop. in Püspöknádasd, ab a. 1903. in Bonyhád, ab a. 1905. catech. Qu.-Eccl., ab a. 1907. coop. Qu.-Eccl. ad |



| Nomen | Natus | Ord. in Presb. | Examin. | Munus |
|---|---|---|---|---|
| | | | | S. August., et praeses union. cath. suburbii Budensis. |
| Nyári Simon | 1875 26 Oct. | 1901 | 1907 | ab a. 1901. coop. in Olasz, ab a. 1902. in Ráczmecske, ab a. 1903. subsid. in Püspöklak, ab a. 1905. coop. in Czikó, eodem a. in Hőgyész, ab a. 1907. in Magyarkeszi, ab a. 1908. in Németbóly. |
| Schäfer Joseph. | 1879 27 Julii | 1901 | 1905 | ab a. 1901. coop. in Himesháza, ab a. 1902. in Ráczpetre, ab a. 1904. in Mecsekszabolcs, ab a. 1906. Qu.-Eccl. Cath. et praeses congr. Mar. schol. puell. super. sanctimon. a Nostra Domina. |
| Wajdits Carolus | 1879 5 Maii | 1901 | — | ab a. 1901. coop. in Mágocs, a. 1902. auditor scholae musicae eccl. Ratisbonae, a. eodem coop. in Bükkösd, dein catech. Qu.-Eccl., ab a. 1903. ad int. a serv. relevatus et ad inst. „Regnum Marianum“ Budapest dimissus ad a. unum, a. 1904. supplens in inst. cant. Eccl. Cath. Qu.-Eccl., dein iterum relevatus a servitio dioec. |
| 250. Zserdin Josephus | 1878 2 Febr | 1901 | 1907 | ab a. 1901. coop. in Dolnji-Miholjac et Olasz, ab a. 1902. in Püspökbogád, ab |

| Nomen | Natus | Ord. in Presb. | Examin. | Munus |
|---|---|---|---|---|
| | | | | a. 1903. in Valpó, ab a. 1907. in Szajk, ab a. 1908. in Pécsvárad, Kővágószőllős et Bogdása, ab a. 1909. in Beremend. |
| Csokonay Adalbertus | 1879 6 Apr. | 1902 | 1909 | ab a. 1902. coop. in Berkesd, ab a. 1904. in Kővágószőllős, ab a. 1905. in Szászvár, ab a. 1907. in Fadd, ab a. 1908. in Regöly. |
| Mátay Antonius | 1878 20 Aug. | 1902 | 1909 | ab a. 1909. adm. in Radikovci, eodem a. par. ibidem. |
| Reinhardt Georg. | 1879 11 Oct. | 1902 | — | ab a. 1902. coop. in Abaliget, ab a. 1903. in Olasz, ab a. 1905. vic. in Mucsi, dein adm. ibidem, eodem a. coop. in Baranyabán, ab a. 1906. in Tolna, ab a. 1907. in Magyarszék, ab a. 1908. in Berkesd, ab a. 1909. in Dunaszekcső, ab a. 1910. in Mohács ad S. Mich. |
| Blandl Georgius | 1879 13 Oct. | 1903 | 1906 | ab a. 1903. coop. in Hosszuhetény, eodem a. in Ráczpetre, ab a. 1905. in Bátaszék, ab a. 1907. adm. et coop. ibidem, ab a. 1908. in Mecsekszabolcs, eodem a. adm. in Diósberény et coop. Qu.-Eccl. ad Purific., ab a. 1909. adm. in Felsőmindszent. |



| Nomen | Natus | Ord. in Presb. | Examin. | Munus |
|---|---|---|---|---|
| 255. Braun Stephanus | 1878 10 Dec. | 1903 | 1906 | ab a. 1903. coop. in Püspöknádasd, ab a. 1905. in Herczegszőllős, ab a. 1906. catech. in scholis elem. Pécs et praes. unionis juven. opific. |
| Cserti Stephanus | 1879 30 Dec. | 1903 | — | ab a. 1903. coop. in Vásárosdombó, ab a. 1905. in Ozora, ab a. 1908. in Felsőmindszent. |
| Czindery Andreas | 1878 24 Nov. | 1903 | 1909 | ab a. 1903. coop. in Mozsgó, ab a. 1904. coop. in Szebény, eodem a. in Püspökszenterzsébet, ab a. 1906. in Petrijevci, ab a. 1908. subsid. in Lakócsa, dein adm. ibidem, ab a. 1909. vic. in Németi, dein adm. ibidem, eodem a. adm. in Radikovci et coop. in Dolnji-Miholjac. |
| Dubniczky Ladislaus | 1879 21 Junii | 1903 | — | ab a. 1907. adm. in Bonyhádvarasd. |
| Folnegovics Georgius | 1879 28 Oct. | 1903 | — | ab a. 1903. coop. in Szebény, ab a. 1904. in Olasz, ab a. 1906. in Beremend, ab a. 1907. adm. in Máriakéménd, ab a. 1908. coop. in Püspökszenterzsébet, eodem a. in Püspökbogád. |
| 260. Hoffer Gregorius | 1878 10 Sept | 1903 | 1906 | ab a. 1903. coop. in Magyarkeszi, áb a. 1904. in Bogdása, ab a. 1905. in Mozsgó, eodem a. subsid. |

| Nomen | Natus | Ord. in Presb. | Examin. | Munus |
|---|---|---|---|---|
| | | | | in Görcsöny, ab a. 1906. coop. in Magyarszék, ab a. 1907. adm. in Kocsola. |
| Hofman Carolus | 1878 24 Oct. | 1903 | — | ab a. 1903. coop. in Koppányszántó, eodem a. in Magyarszék, ab a. 1905. in Apar, eodem a. subs. in Kocsola, ab a. 1907. coop. in Laskafalu, eodem a. in Ráczpetre, ab a. 1909. in Bogdása, ab a. 1910. in Lakócsa. |
| Körmendy Isidor. | 1877 14 Sept | 1903 | — | ab a. 1903. coop. in Abaliget, ab a. 1904. in Somberek, eodem a. in Gödre, ab a. 1907. in Bogdása, eodem a. in Püspöknádasd, ab a. 1908. in Berkesd, eodem a. in Döbrőköz, ab a. 1909. in Kővágószőllős, Kurd et Magyarszék. |
| Dr. Mérő Josephus | 1879 3 Nov. | 1903 | Doctor SS. Theol. | ab a. 1903—1906. coop., ab a. 1906. archiv. eppalis, ab a. 1907. subst. not. cons., ab a. 1909. membr. consilii a Vigil. |
| Stefan Arthur | 1879 24 Dec. | 1903 | 1907 | ab a 1903. coop. in Harkanovci, ab a. 1904. adm. ibidem, eodem a. adm. in Veliškovci, eodem a. coop. in Máriakéménd, ab a. 1905. Qu.-Eccl. ad S. Aug. |
| 265. Fájth Eugenius | 1880 26 Dec. | 1904 | Quattuor exam. rigor. theol. | ab a. 1902. membr. inst. sublim. educ. presb. ad S. Aug. Vind., ab a. 1905. |



| Nomen | Natus | Ord. in Presb. | Examin. | Munus |
|---|---|---|---|---|
| | | | | coop. in Villány, ab a. 1906. in Mágocs, eodem a. Qu.-Eccl. Cath., ab a. 1908. praef. stud. in sem. maj., item prof. suppl. theol. dogm., ab a. 1909. prof. relig. in gymn. Bonyhád. |
| Hetényi Aloysius | 1880 17 Junii | 1904 | — | ab a. 1904. coop. in Kajdacs, ab a. 1907. in Tolna, ab a. 1909. valetud. |
| Hortobágyi Jos. | 1881 28 Aug. | 1904 | — | ab a. 1904. coop. in Mozsgó, eodem a. in Szebény, ab a. 1905. in Dunaszekcső, ab a. 1906. adm. in Bár, eod. a. coop. in Mohács ad s. Mich., ab a. 1907. in Püspöknádasd, eod. a. in Szakcs, ab a. 1909. Qu.-Eccl. ad Purif. |
| Mindszenti Guilelmus | 1880 18 Apr. | 1904 | 1908 | ab a. 1904. coop. in Vajszló, ab a. 1906. in Pécsvárad, ab a. 1907. in Máriakéménd, ab a. 1908. in Bogdása et Magyarszék, ab a. 1909. in Czikó. |
| Szeitz Josephus | 1880 11 Febr | 1904 | — | ab a. 1904. coop. in Ráczmecske, ab a. 1905. in Kurd, ab a. 1906. in Villány, eod. a. in Bonyhád, ab a. 1907. in Mecsekszabolcs, ab a. 1908. adm. in Máriakéménd, ab a. 1909. vic. ibidem. |

| Nomen | Natus | Ord. in Presb. | Examin. | Munus |
|---|---|---|---|---|
| 270. Faludi Adamus | 1883 11 Febr | 1905 | 1909 | ab a. 1910. par. in Závod. |
| Fent Julius | 1882 7 Junii | 1905 | — | ab a. 1905. subsid. in Závod, dein coop. in Babarcz, ab a. 1907. in Himesháza, eodem a. adm. in Püspökszentlászló. |
| Gaál Joannes | 1881 13 Aug. | 1905 | — | ab a. 1905. coop. in Magyarszék, ab a. 1906. subs. in Kisasszonyfa, eodem a. coop. in Szakcs et Püspöknádasd, ab a. 1907. in Paks. |
| Gartner Alexius | 1880 2 Sept | 1905 | — | ab a. 1905. subsid. in Bakonya, eodem a. coop. in Ráczpetre, ab a. 1907. in Czikó, ab a. 1908. adm. ibidem, ab a. 1909. coop. in Tolna. |
| Hardy Ernestus | 1880 30 Oct. | 1905 | — | ab a. 1905. coop. in Abaliget, eodem a. subsid. in Bakonya, ab a. 1906. coop. in Ráczpetre, dein in Mecsekszabolcs, ab a. 1907. prof. relig. in gymn. Bonyhádensi, ab a. 1909. praef. stud. penes Coll. Rákoczianum Budapestini. |
| 275. Kun Ludovicus | 1882 20 Jan. | 1905 | — | ab a. 1905. coop. in Vásárosdombó, ab a. 1906. in Magyarkeszi, ab a. 1907. in Bükkösd, ab a. 1909. in Szekszárd. |



| Nomen | Natus | Ord. in Presb. | Examin. | Munus |
|---|---|---|---|---|
| Kühnl Josephus | 1881 27 Aug. | 1905 | Licent. SS. Theol. | ab a. 1905. coop. in Ráczmecske, ab a. 1906. in Püspöknádasd, eodem a. in Dunaföldvár, ab a. 1909. in Paks, eodem a. valetud., ab a. 1910. coop. in Koppányszántó. |
| Perényi Paulus | 1882 26 Oct. | 1905 | 1908 | ab a. 1905. coop. in Püspöknádasd, ab a. 1906. in Ráczmecske et in Czikó, ab a. 1907. in Mágocs, ab a. 1909. in Paks, ab a. 1910. in Ráczpetre. |
| Nagy Stephanus | 1883 13 Aug. | 1906 | — | ab a. 1906. subsid. in Kárász, ab a. 1907. coop. in Gödre, eodem a. in Szászvár, ab a. 1908. in Bátaszék. |
| Bauer Josephus | 1883 10 Aug. | 1906 | — | ab a. 1906. coop. in Mágocs, ab a. 1907. in Bonyhád. |
| 280. Bende Josephus | 1881 31 Maii | 1906 | — | ab a. 1906. coop. in Villány, ab a. 1907. in Herczegszőllős, ab a. 1908. in Abaliget, ab a. 1909. in Vásárosdombó, ab a. 1910. in Nagynyárád. |
| Magyar Adalbert. | 1882 1 Sept. | 1906 | — | ab a. 1906. coop. in Ráczpetre, ab a. 1907. in Laskafalu, ab a. 1909. in Dunaföldvár. |
| Tolnai Barthol. | 1882 13 Oct. | 1906 | — | ab a. 1906. coop. in Herczegszőllős, ab a. 1907. in Villány, ab a. 1908. in |

| Nomen | Natus | Ord. in Presb. | Examin. | Munus |
|---|---|---|---|---|
| | | | | Paks, ab a. 1909. in Szigetvár. |
| Tihanyi Joannes | 1881 1 Jan. | 1906 | — | ab a. 1906. coop. in Püspökszenterzsébet, ab a. 1907. in Bátaszék, ab a. 1908. in Petrijevci. |
| Csizmadia Stephanus | 1883 13 Nov. | 1906 | — | ab a. 1906. coop. in Harkanovci, eodem a. in Valpó. |
| 285. Horváth Joannes iun. | 1882 31 Aug. | 1906 | — | ab a. 1906. coop. in Püspökbogád, ab a. 1907. in Püspökszenterzsébet, ab a. 1908. in Máriakéménd, eodem a. in Podgajci, ab a. 1910. in Bogdása. |
| Jung Adamus | 1876 16 Junii | 1906 | — | ab a. 1906. coop. in Laskafalu, ab a. 1907. in Somberek, eodem a. in Ráczpetre, ab a. 1909. in Herczegszőllős. |
| Koch Aloysius | 1882 23 Nov. | 1906 | — | ab a. 1906. coop. in Abaliget, ab a. 1907. in Kurd, ab a. 1908. in Bátaszék, eodem a. in Fadd, ab a. 1909. in Nagynyárád, ab a. 1910. in Szakcs. |
| Reif Josephus | 1882 11 Dec. | 1906 | — | ab a. 1906. coop. in Vásárosdombó, ab a. 1907. in Babarcz, ab a. 1909. in Gödre. |
| Seleznik Carolus | 1881 11 Julii. | 1906 | — | ab a. 1906. coop. in Ráczmecske, ab a. 1907. in Babarcz et Vásárosdombó, |



| Nomen | Natus | Ord. in Presb. | Examin. | Munus |
|---|---|---|---|---|
| | | | | ab a. 1908. in Magyarkeszi. |
| 290. Thán Ferdinandus | 1883 25 Junii | 1906 | — | ab a. 1906. coop. in Vajszló, ab a. 1907. in Olasz, ab a. 1908. in Egerág. |
| Fehérváry Franciscus | 1882 1 Dec. | 1907 | — | ab a. 1907. coop. ad interim in Ozora, eodem a. in Hosszuhetény, ab a. 1908. in Bátaszék. |
| Fövenyessy Paulus | 1884 3 Maii | 1907 | — | ab a. 1907. coop. in Bogdása, ab 1908. in Ozora, ab a. 1909. in Fadd. |
| Gasparics Georg. | 1885 6 Apr. | 1907 | — | ab a. 1907. coop. in Ráczpetre, eodem a. in Baranyabán. |
| Gebauer Nicolaus | 1885 26 Apr. | 1907 | Licent. SS. Theol. | ab a. 1907. coop. in Podgajci, ab a. 1908. in Szajk, ab a. 1909. in Valpó. |
| 295. Gere Gabriel | 1882 20 Mart | 1907 | Quatuor exam. rigor. theol. | ab a. 1907. coop. in Vajszló, ab a. 1908. in Vásárosdombó, ab a. 1909. praef. stud. in sem. maior., item prof. suppl. theol. dogm. in Lyceo theol. eppali. |
| Horváth Ludovic. | 1885 17 Junii | 1907 | — | ab a. 1907. coop. in Szebény, ab a. 1908. in Himesháza, ab a. 1909. in Tolna. |
| Kalauz Eleuther. | 1885 4 Mart | 1907 | — | ab a. 1907. coop. in Kajdacs, ab a. 1909. in Dombóvár. |

| Nomen | Natus | Ord. in Presb. | Examin. | Munus |
|---|---|---|---|---|
| Kerbolt Carolus | 1881 7 Nov. | 1907 | — | ab a. 1907. coop. in Abaliget, eodem a. in Himesháza, ab a. 1908. in Kurd, eodem a. in Hosszuhetény, ab a. 1909. in Kajdacs. |
| Lippai Francisc. | 1883 13 Aug. | 1907 | — | ab a. 1907. coop. in Gödre, ab a. 1909. in Nagynyárád et Babarcz. |
| 300. Bencze Ladislaus | 1886 31 Jan. | 1908 | Licent. SS. Theol. | ab a. 1908. coop. in Pécsvárad. |
| Cséplő Stephanus | 1883 20 Aug. | 1908 | — | ab a. 1908. coop. in Kurd, ab a. 1909. in Kővágószőllős, eodem a. in Bükkösd. |
| Fejes Carolus | 1885 13 Sept | 1908 | — | ab a. 1908. coop. in Somberek. |
| Galambos Colomannus | 1885 5 Sept | 1908 | — | ab a. 1908. coop. in Czikó, ab a. 1909. in Himesháza. |
| Gestettner Conradus | 1885 13 Sept | 1908 | — | ab a. 1908. coop. in Lakócsa, eodem a. in Himesháza, ab a. 1909. in Ozora, eodem a. in Hőgyész. |
| 305. Iselstőger Ludovicus | 1885 9 Julii | 1908 | — | ab a. 1908. coop. in Harkanovci, ab a. 1909. in Olasz, eodem a. in Máriakéménd. |
| Márovics Franciscus | 1884 29 Jan. | 1908 | — | ab a. 1908. coop. in Mária kéménd, ab a. 1909. in Olasz. |



| Nomen | Natus | Ord. in Presb. | Examin. | Munus |
|---|---|---|---|---|
| Rumsauer Joannes | 1886 23 Febr | 1908 | — | ab a. 1908. coop. in Herczegszőllős, ab a. 1909. in Ráczpetre, ab a. 1910. in Paks. |
| Scharfenberger Joannes | 1883 15 Febr | 1908 | — | ab a. 1908. coop. in Rácz-mecske, ab a. 1909. in Himesháza. |
| Seleznik Franciscus | 1884 12 Nov. | 1908 | — | ab a. 1908. coop. in Vajszló, ab a. 1909. in Szakcs, ab a. 1910. in Vásárosdombó. |
| 310. Szentiványi Josephus | 1885 22 Mart | 1908 | — | ab a. 1908. coop. in Bogdása, eodem a. in Olasz, ab a. 1909. in Harkanovci, eodem a. in Ráczpetre. |
| Weyer Mathias | 1885 22 Febr | 1908 | — | ab a. 1908. coop. in Villány. |
| Cserta Joannes | 1885 17 Oct. | 1909 | — | ab a. 1909. coop. in Magyarszék, eodem a. in Kurd. |
| Frost Petrus | 1886 6 Oct. | 1909 | — | ab a. 1909. coop. in Püspöknádasd, eodem a. in Mágocs. |
| Gratzl Julius | 1885 21 Mart | 1909 | — | ab a. 1909. coop. in Hosszúhetény. |
| 315. Györkös Josephus | 1885 22 Junii | 1909 | — | ab a. 1909. coop. in Püspöknádasd. |
| Haug Ferdinand. | 1885 13 Sept | 1909 | — | ab a. 1909. coop. in Lakócsa, ab a. 1910. in Podgajci. |

| Nomen | Natus | Ord. in Presb. | Examin. | Munus |
|---|---|---|---|---|
| Hegedüs Joseph. | 1884 31 Dec. | 1909 | — | ab a. 1909. coop. in Abaliget, eodem a. in Vajszló. |
| Horváth Carolus | 1885 15 Apr. | 1909 | — | ab a. 1909. coop. in Koppányszántó, eodem a. in Ozora. |
| Kemény Franciscus | 1884 11 Sept | 1909 | — | ab a. 1909. coop. in Vajszló, eodem a. in Laskafalu. |
| 320. Meyer Ludovicus | 1886 24 Dec. | 1909 | — | ab a. 1909. coop. in Olasz. |
| Mixich Petrus | 1883 11 Julii | 1909 | — | ab a. 1909. coop. in Püspökszenterzsébet, eodem a. in Szajk. |
| Péter Robertus | 1887 7 Junii | 1909 | Licent. SS. Theol. | ab a. 1909. membr. inst. sublim. educ. presb. ad S. Aug. Vind. |
| Sebő Paulus | 1887 1 Febr | 1909 | — | ab a. 1909. coop. in Rácz-mecske. |

Universim: 323.

# CONSPECTUS NUMERICUS.

| | Districtuum V.-A.-Diaconalium | Parochiarum | Curatiarum | Cooperaturarum | Cath. Lat. Rit. | Graeci rit. Cath. | Graec. Orient. | Aug. C. | Helv. C. | Unitariorum | Jud. | Nazar. | Bapt. | Sine C. | Matrimoniorum pure Catholicorum | Matrimoniorum mixtorum | Communicantium |
|---|---|---|---|---|---|---|---|---|---|---|---|---|---|---|---|---|---|
| Archidiaconatus Cathedralis | I. Qu.-Ecclesiensis | 9 | — | 10 | 52545 | 13 | 64 | 560 | 471 | 4 | 2862 | — | — | 7 | 7842 | 298 | 81551 |
| | II. Németiensis | 7 | — | 1 | 15145 | — | — | 307 | 11799 | — | 355 | — | — | — | 4114 | 59 | 10033 |
| | III. Szentlőrincz | 9 | — | 1 | 18251 | — | — | 26 | 4577 | — | 286 | — | — | — | 5180 | 37 | 11805 |
| | IV. Siklósensis | 6 | 1 | 2 | 17907 | — | 3318 | 876 | 10821 | — | 1250 | — | — | 38 | 4763 | 87 | 42861 |
| | V. Dárdaënsis | 7 | — | 2 | 16271 | — | 4228 | 868 | 6949 | 1 | 377 | — | — | 272 | 3824 | 123 | 7915 |
| | VI. Baranyavárensis | 7 | 1 | 2 | 17058 | — | 1943 | 89 | 59 | — | 159 | 2 | — | 106 | 4808 | 20 | 9868 |
| | VII. Mohácsensis | 9 | 1 | 6 | 30082 | 2 | 2995 | 74 | 2388 | — | 1433 | — | — | 6 | 6727 | 71 | 22551 |
| | VIII. Máriakéménd | 8 | — | 5 | 17757 | — | 376 | 147 | 43 | — | 185 | — | 14 | 4 | 4030 | 10 | 9122 |
| | IX. Németbólyensis | 7 | — | 7 | 21103 | — | 848 | 275 | 1107 | — | 282 | — | — | — | 4997 | 27 | 10360 |
| | X. Pécsváradensis | 8 | — | 5 | 17078 | — | 9 | 235 | 1261 | — | 267 | — | 14 | 4 | 4342 | 38 | 7895 |
| | XI. Mágocsensis | 9 | — | 2 | 16037 | — | 4 | 4148 | 113 | — | 321 | — | — | — | 4047 | 23 | 8915 |
| | XII. Gödreensis | 9 | — | 5 | 24457 | — | 8 | 2085 | 52 | 4 | 322 | — | — | — | 6128 | 20 | 15641 |
| | XIII. Szigetvárensis | 7 | — | 5 | 21889 | — | 7 | 83 | 5860 | 1 | 835 | — | — | — | 4567 | 70 | 13293 |
| | XIV. Valpoviensis | 6 | — | 4 | 28022 | — | 2815 | 49 | 14 | — | 249 | — | — | — | 5437 | 32 | 13181 |
| | XV. Dolnji-Miholjac | 7 | — | 3 | 18661 | — | 1494 | 128 | 262 | — | 199 | — | — | — | 4683 | 38 | 11734 |
| | *Summa:* | 115 | 3 | 60 | 332363 | 15 | 18109 | 9950 | 45776 | 10 | 9382 | 2 | 28 | 437 | 75489 | 953 | 276725 |
| Archidiaconatus Tolnaënsis | XVI. Bonyhádensis | 7 | — | 3 | 11695 | — | 302 | 9908 | 3660 | — | 1445 | — | 400 | — | 2592 | 70 | 16216 |
| | XVII. Dombóvárensis | 8 | — | 5 | 28893 | — | 17 | 160 | 494 | 1 | 952 | — | — | 4 | 7889 | 54 | 16195 |
| | XVIII. Értényensis | 9 | — | 2 | 14850 | — | — | 849 | 3184 | — | 390 | — | — | — | 3989 | 77 | 9529 |
| | XIX. Simontornya | 9 | — | 4 | 27530 | — | — | 4751 | 6807 | — | 1463 | — | — | 14 | 5674 | 181 | 15230 |
| | XX. Dunaföldvár | 6 | — | 5 | 30181 | 5 | 7 | 7355 | 7754 | — | 2450 | — | — | 210 | 5646 | 413 | 32566 |
| | XXI. Szekszárdensis | 9 | 1 | 7 | 48581 | 5 | 628 | 1760 | 13111 | 8 | 1927 | 42 | — | — | 11364 | 285 | 27930 |
| | XXII. Völgységensis | 10 | 1 | 3 | 21523 | — | 289 | 12703 | 2297 | — | 942 | — | 8 | — | 4615 | 44 | 12303 |
| | *Summa:* | 58 | 2 | 29 | 183253 | 10 | 1243 | 37486 | 37307 | 9 | 9569 | 42 | 408 | 228 | 41769 | 1124 | 129969 |
| | **Summa Summarum:** | 178 | 5 | 89 | 515616 | 25 | 19352 | 47436 | 83083 | 19 | 18951 | 44 | 436 | 667 | 117258 | 2077 | 406694 |

**Summa universalis Animarum: 685,629.**

# RECAPITULATIO

**personalium, beneficialium, institut. ac munerum.**

## In Dioecesi sunt:

| | |
|---|---|
| Abbatiae Reales | 2 |
| Abbatiae Titulares | 19 |
| Praepositurae Reales | 2 |
| Praepositurae Titulares | 5 |
| Canonicatus Actuales | 10 |
| Canonicatus Honorarii | 6 |
| Archi-Diaconatus | 2 |
| Districtus V.-A.-Diaconales | 22 |
| Ecclesiae Matrices | 178 |
| Ecclesiae Filiales et Capellae, in quibus sacra celebrantur | 265 |
| Parochiae | 173 |
| Curatiae | 5 |
| Filiales universim | 846 |
| Ex parochiis, resp. curatiis per Clerum Saecul. providentur | 173 |
| Per Clerum Regular. providentur | 5 |
| Cooperaturae | 89 |
| Studium theologicum | 1 |
| Lyceum Juris | 1 |
| Praeparandia ludimag. | 1 |
| Professores Theologiae | 5 |
| Docentes Theologiae | 4 |
| Professores Juris Academiae | 7 |
| Docentes Juris Academiae | 3 |
| Professores Praep. ludimag. | 8 |
| Docentes Praep. ludimag. | 2 |
| Studentes Theologiae | 49 |
| „ Juris Academiae | 111 |
| „ in Praeparandia ludimag. | 134 |
| „ in adnexa schola elem. | 43 |
| Presbyteri Saeculares in Dioecesi universim | 323 |

Ex his curae animarum adpliciti — — — — — 257
„ „ in Re Litteraria et in aliis Officiis — — — 40
„ „ Emeriti et a cura anim. relevati — — — — 23
„ „ Valetudinarii — — — — — — — — 3
Summa Cleri Junior. dioecesani — — — — — 96
Alumni Orphanotrophii — — — — — — — 17
Alumni in „Tápintézet“ — — — — — — — 79
Domicilia Religiosorum — — — — — — — 9
Claustra Monialium — — — — — — — — 19
Presbyteri Regulares in Dioecesi universim — — — 42
Religiosi ceteri universim — — — — — — — 54
Moniales de Nostra Domina cum laicis, novitiis, cand. 57
Sorores Charitatis, Congr. S. Vincentii a Paulo — — 153
Filiae Divinae Charitatis — — — — — — — 4
Sorores Congreg. SS. Salvatoris — — — — — 8
Sorores Congreg. S. Crucis — — — — — — 5

## Usus linguarum in Parochiis et Curatiis:

Hungarica — — — — — — — — — — 58
Hungarica cum germanica — — — — — — — 21
Hungarica cum croatica — — — — — — — 2
Hungarica cum croatica et germanica — — — — 4
Hungarica, germanica cum croatica — — — — 4
Hungarica, germanica, slavica — — — — — — 1
Germanica — — — — — — — — — — 31
Germanica cum hungarica — — — — — — — 25
Germanica cum croatica — — — — — — — 1
Germanica, hungarica et croatica — — — — — 1
Germanica, hungarica cum illyrica — — — — — 1
Germanica, croatica cum hungarica — — — — — 5
Germanica, hungarica cum slavica — — — — — 1
Croatica — — — — — — — — — — 16
Croatica cum hungarica — — — — — — — 2
Croatica cum germanica — — — — — — — 2
Croatica, hungarica cum germanica — — — — 2
Illyrica, germanica cum hungarica — — — — — 1

*Summa:* 178

## Parochiae Juris Patronatus:

*Abbatiae S. Jacobi de Silisio:* Lakócsa — — — — 1
*Abbatiae S. Martini de Vaska:* Felsőszentmárton — — 1



*Adamovich Familiae:* Čepin — — — — — — 1
*Andrássy Alexandri Comitis:* Szigetvár — — — — 1
*Apponyi Com. Familiae:* Apar, Diósberény, Hőgyész, Lengyel, Mucsi, Pálfa, Szakadát, Bonyhádvarasd, Závod — — — — — — — — — — 9
*Benyovszky Familiae:* Görcsöny — — — — — 1
*Biedermann Ottonis de Turony:* Mozsgó — — — 1
*Biedermann Rudolphi L. B.:* Magyarszentiván — — 1
*Brázay Colomanni:* Pellérd — — — — — — 1
*Cantoris Canonici Cathedr. Eccl. Q.-Ecclesiensis:* Nagymányok — — — — — — — — — — 1
*Capituli Eccl. Cathedr. Q.-Ecclesiensis:* Abaliget, Bakonya, Nagybicsérd, Bogdása, Hetvehely, Kővágószőllős, Ráczváros, Sumony — — — — — — — 8
*Cathedralis Ecclesiae Q.-Eccl.:* Magyarszék, Németi, Mecsekszabolcs — — — — — — — — 3
*Dőry Familiae:* Kisdorog — — — — — — — 1
*Draskovich Comitis Joannis:* Kisasszonyfa — — — 1
*Episcopi Q.-Ecclesiarum:* Himesháza, Hosszuhetény, Kárász, Lánycsók, Mohács ad S. Mich., Mohács ad S. Crucem, Püspöknádasd, Püspökbogád, Püspöklak, Püspökszenterzsébet, Püspökszentlászló, Szászvár, Püspökpuszta — — — — — — — 13
*Episcopi Veszprémensis:* Koppányszántó — — — — 1
*Esterházy Principis Nicolai* de Galántha: Bedeg, Dombóvár, Döbrőköz, Értény, Gyulaj, Magyarkeszi, Nagykónyi, Nak, Ozora, Pinczehely, Regöly, Sásd, Szakály, Szakcs, Szentdienes, Szentlőrincz, Tamási, Vásárosdombó — — — — — — — — 18
*Felsőiregensis Dominii:* Felsőireg — — — — — 1
*Friderici Archi-Ducis:* Baranyabán, Baranyavár, Bellye, Dályok, Izsép, Kiskőszeg, Lőcs, Nagynyárád, Villány, Vörösmart — — — — — — — — 10
*Fundi Religionis (Budapestini):* Bár, Kánya, Majs, Mágocs, Vajszló — — — — — — — — 5
*Fundi Religionis (Zagrabiae):* Bizovac et Viljevo — — 2
*Fundi R. Scientiarum Universitatis Budapestinensis:* Babarcz, Berkesd, Palotabozsok, Dunaföldvár, Hird, Kömlőd, Lovászhetény, Máriakéménd, Németkér, Pécsvárad, Ráczmecske, Szajk, Szebény, Véménd — — — — — — — — — — 14

*Fundi Studiorum:* Grábócz, Mözs, Sióagárd, Szekszárd (civ. int.) — — — — — — — — 4
*Gödreensis Dominii:* Gödre — — — — — — 1
*Hársságyensis Dominii:* Szentlászló — — — — — 1
*Jánosiensis Dominii:* Mecsekjánosi — — — — — 1
*Jankovich Bésán Josephi* et Compossessoratus: Dunaszekcső — — — — — — — — — 1
*Jeszenszky Familiae:* Bükkösd — — — — — — 1
*Majláth Stephaniae de Székhely, natae Baronissae Prandau:* Dolnji-Miholjac, Marijanci, Podgajci, Radikovci, Šljivoševci — — — — — — — — — 5
*Montenuovo Principis Alfredi:* Felsőnyék, Németbóly, Olasz, Ráczpetre, Szálka — — — — — — 5
*Normann Gustavi Comitis* de Ehrenfels: Brodjanci, Petrijevci — — — — — — — — — — 2
*Normann Rudolphi Comitis* de Ehrenfels: Harkanovci, Valpo, Veliškovci — — — — — — — — 3
*Puchner C. L. B. uxoris:* Bikal, Köblény — — — 2
*Q.-Ecclesiensis L. R. Civit.:* Q.-Ecclesienses Parochiae ad B. M. V. Pur., ad S. Aug. et ad S. Franc. — 3
*Sauska Familiae:* Somberek — — — — — — — 1
*Schaumburg-Lippe Principis Georgii:* Beremend, Dárda, Németmárok — — — — — — — — 3
*Seminarii Cleri Jun.:* Keszü, Magyarhertelend — — 2
*Soc. Primae et Privileg. Navium Vaporac. Danubii:* Parochia Q.-Eccl. in Colonia Montana (ad S. Flor.) 1
*Szily Thomae:* Baranyaszentgyörgy — — — — — 1
*Theresianae Academiae Vindobonensis:* Báta, Bátaszék, Várdomb — — — — — — — — — 3
*Üszögensis Dominii:* Egerág, Siklósbodony — — — 2
*Vicarii Generalis Eppalis Q.-Eccl.:* Garé — — — 1
*Liberae Collationis Episcopalis:* Alsómocsolád, Baranyakisfalud, Baranyaszentisván, Bonyhád, Bölcske, Czikó, Darázs, Fadd, Feked, Felsőmindszent, Gyűd, Harcz, Herczegszőllős, Ibafa, Kajdacs, Kakasd, Kisszékely, Kisvaszar, Kocsola, Kurd, Lapáncsa, Laskafalu, Lippó, Miszla, Nagyvejke, Pélmonostor, Paks, Pári, Q.-Eccl. Cathedralis, Rácztőttős, Siklós, Simontornya, Szabadszentkirály, Szalatnak, Szekszárd-Ujváros, Tengőd, Tevel, Tolna, Vókány — — — 39
*Dubii:* Zomba — — — — — — — — — 1

---

# INDEX SACERDOTUM.


Pag.

**A**lagics Joannes 127, 209
Ambach Michaël 64, 226
Ambró Joannes 165
Anderle Joseph. 115, 205
Arányi Geysa 87, 230
Auerbach Lad. 85, 206
Aulik David 83, 228
Ábrahám Steph. 47, 224

**B**aksay Carolus 21
Balog Josephus 56, 212
Bartinai Franciscus 69, 230
Bauer Josephus 116, 170, 241
Beck Ludov. 48, 208
Bencze Lad. 83, 244
Bende Josephus 69, 241
Bereczk Joan. 133, 209
Bergovecz Michaël 69, 233
Biró Emericus 132, 158, 172, 199
Bišćan Vitus 64, 217
Bitter Elias 163
Blandl Georg. 89, 236

Pag.

Bodjanac Christoph. 69, 165
Bohuniczky Adalb. 149, 193
Bosnyák Theophilus 165
Bosnyák Pancratius 164
Bozóky Mansuetus 164
Bődy Stephanus 40, 224
Bődy Carolus 56, 226
Böröcz Marcellus 164
Braun Stephanus 40, 237
Bubregh Adalb. 87, 211
Budánovich Vinc. 100, 220
Bundalla Adalb. 71, 200
Buzássy Abel 27, 162
Buzsáky Emericus 60, 234

**C**harvát Ladislaus 29, 100, 211
Chinorányi Eduard. 163
Cselenkó Joan. 89, 228
Cserta Joannes 121, 245
Cserti Stephanus 93, 172, 237

Pag.
Cséplő Stephanus 50, 244
Csizmadia Aloysius 84, 214
Csizmadia Stephan. 105, 242
Csokonay Adalb. 131, 171, 236
Csonka Ferdinand. 42 201
Csurda Adalb. 48, 217
Czernohorszky Jos. 81, 217
Czindery Andreas 109, 173, 237

Darvas Donatus 163
Deutschbauer Steph. 108, 222
Dióssy Joseph. 138, 222
Dobay Pius 165
Dobos Henricus 95, 211
Döbrőssy Aloys. 17, 29 158, 200
Dréher Arnoldus 84, 230
Dreven Ignatius 46, 201
Dubniczky Ladislaus 143, 237

Éber Geysa 70, 228
Eger Sigismundus 37, 164
Erdélyi Carolus 108, 216
Erdélyi Joannes 150, 203

Pag.
Erőss Carolus 59, 217
Ernyei Ludovicus 22
Evetovics Ant. 102, 214

Faludi Adamus 147, 240
Faragó Fabianus 40, 164
Fájth Eugenius 116, 238
Fájth Ludovicus 93, 212
Fehér Francisc. 40, 233
Fehér Martinus 142
Fehérváry Franciscus 142, 243
Feisz Angelus 165
Fejes Carolus 69, 244
Fejér Emmanuel 23
Fekete Alexander 149, 197
Fekete August. 141, 214
Fent Francisc. 27, 139, 169, 213
Fent Julius 82, 240
Fetter Julius 121, 222
Fodor Alexander 25
Fodor Josephus 129, 172, 227
Folnegovics Georg. 40, 237
Forintos Laurentius 164
Földes Desid. 142, 232
Fölker Mathias 122, 199
Fövenyessy Paulus 142, 243
Francsics Paulus 122, 219



Pag.
Frantich Aug. 17, 29, 35, 167, 200
Frey Joannes 29, 70, 225
Fridrik Geysa 62, 227
Frost Petrus 88, 245
Frühwirth Geysa 117, 203
Fuchs Guilelmus 53, 219
Fülöpp Georgius 127, 202
Fülöp Stephanus 91, 209

Gaál Alexander 57, 213
Gaál Joannes 136, 171, 240
Gadó Alexander 109, 216
Galambos Coloman. 74, 244
Galcsek Georgius 19
Gartner Alexius 142, 240
Gasparics Georgius 64, 243
Gábor Georgius, 18, 169, 231
Gebauer Nicolaus 105, 243
Gedeon Alexander 99, 173, 234
Gere Gabriel 151, 155, 243
Gestettner Conr. 148, 244
Gianone Julius 150, 196

Pag.
Glatt Ignatius 154, 155, 166, 208
Glück Stephanus 56, 234
Gombárovics Pancr. 100, 222
Gondán Felicianus 164
Gosztonyi Eugen. 98, 217
Gött Adamus 72, 197
Götz Alexander 150, 207
Gratzl Julius 83, 245
Gyikos Petrus 162
Gyömörey Sigism. 29, 30, 157, 168, 220
Györkő Franc. 136, 208
Györkös Josephus 83, 245

Hajdinyák Vincent. 101, 233
Halász Hieronymus 165
Halvax Josephus 83, 197
Hamhaber Gentilis 55, 165
Hang Daniel 163
Hangyály Michaël 17, 129, 172, 193
Hanny Gabriel 15, 18, 29, 159, 193
Hanuy Franciscus 27, 29, 30, 160, 167, 218
Haragó Josephus 150, 196
Hardy Ernestus 161, 240

Pag.
Háj Eduardus 96, 214
Haug Ferdinand. 109, 245
Heckenberger Conr. 76, 224
Hegedüs Josephus 45, 246
Hehelein Carolus 24
Heindl Guilelmus 116, 171, 229
Herger Josephus 94, 173, 217
Herr Augustinus 149, 196
Hetényi Aloys. 161, 239
Hirling Ferdinand. 97, 210
Hoffer Gregorius 119, 237
Hofman Carolus 99, 238
Hofmeister Franc. 27, 96, 213
Holndonner Franc. 27, 149, 159, 194
Horacsek Andr. 41, 219
Hortobágyi Jos. 40, 239
Horváth Adalb. 42, 230
Horváth Dion. 131, 214
Horváth Joan. 83, 219
Horváth Joan. iun. 99, 242
Horváth Josephus, abbas 21
Horváth Carol. 131, 246

Pag.
Horváth Leonardus 131, 166
Horváth Ludov. 90, 203
Horváth Ludov. iun. 142, 243
Horváth Michaël 58, 216
Horváth Steph. 105, 201
Hradek Carolus 119, 215

Igaz Adalb. 18, 29, 32, 158, 216
Imets Jacobus 22
Iselstőger Ludov. 74, 244

Jakab Adalb. 158, 232
Jordán Carolus 20
Jozgits Joannes 113, 170, 206
Józics Josephus 104, 216
Juhász Ervin 163
Jung Adamus 60, 242

Káin Abel 47, 226
Kalauz Eleutherius 121, 243
Kapossy Joannes 142, 169, 233
Katus Constantin. 130, 166
Kápolnai Sigism. 30, 157, 224



Pag.
Károly Ignatius 26, 31, 35, 197
Kemény Andreas 123, 217
Kemény Balthas. 88, 205
Kemény Franciscus 60, 246
Kerbolt Carolus 136, 244
Keserics Franc. 66, 204
Késmárky Steph. 27, 28, 29, 30, 155, 158, 215
Kimmel Camillus 52, 165
Kirschanek Edmund. 63, 215
Kiss Ludovicus 18, 229
Kiss Rudolph. 146, 211
Kiss Steph. 124, 199
Klein Josephus 113, 210
Klein Theodorus 64, 226
Koch Aloysius 121, 242
Koch Eduardus 55, 214
Koch Julius 81, 232
Kókay Franciscus 166
Kollár Josephus 149, 199
Komáromy Theodor. 80, 196
Komócsy Steph. 29, 30, 153, 158, 226
Kopári Julius 88, 212
Kovács Anton. 120, 206
Kovács Gerardus 54, 165
Kovács Joseph. sen. 125, 203

Pag.
Kovács Joseph. jun. 150, 211
Kozári Julius 160, 215
Kőmives Julius 120, 199
Körmendi Car. 17, 150, 151, 202
Körmendy Isidorus 93, 238
Kővágó Petrus 38, 223
Kövesdy Joan. 123, 208
Krencz Ignatius 20
Krecht Franc. 45, 200
Kristóf Josephus 37, 209
Krisztánics Steph. 61, 208
Kuhl Josephus 53, 230
Kulcsár Joannes 41, 204
Kun Ludovicus 142, 240
Kuzmics Joseph. 17, 106, 173, 199
Kühnl Joseph. 126, 241

Lajos Julius 154, 232
Légár Hugó 30, 162
Leitner Alexander 150, 196
Lerch Stephanus 145, 230
Letics Peregrin. 67, 165
Liebbald Ludov. 72, 217
Liebelt Francisc. 77, 213
Lippai Francisc. 69, 244
Loncsár Joseph. 133, 200

Pag.

Magdics Gasparus 30, 163
Magenheim Jos. 36, 206
Magyar Adalbertus 136, 172, 241
Magyar Nicolaus 66, 203
Magyar Sigism. 122, 206
Major Carolus 145, 226
Mándoky Alexand. 222
Márovics Franciscus 79, 244
Marton Alexander 40, 234
Márton Martinus 150, 195
Masson Leopold. 78, 220
Mátay Anton. 107, 236
Mayer Georg. 35, 39, 219
Medgyesi Eduardus 150, 205
Meidinger Marc. 166
Melles Aemilián. 19
Mérő Joseph. 28, 29, 32, 238
Meyer Ludovicus 79, 246
Mindszenti Guil. 116, 239
Mixich Petrus 79, 246
Molnár Martinus 43, 203
Moransch Georg. 106, 204
Morvay Ladisl. 159, 161

Pag.

Mosgai Alexander 140, 170, 218
Mosonyi Dion. 29, 32, 230
Mozolányi Steph. 126, 212
Moyzis Emericus 63, 232
Mózes Andreas 64, 173, 233
Müller Car., abbas 23
Müller Carolus 29, 40, 169, 234

Nagy Steph. 142, 241
Nemes Antonius 20
Németh Paulus 40, 223
Novák Coelestinus 40, 164
Nunkovics Gabriel 40, 228
Nyárády Aladarus 117, 210
Nyári Simon 79, 170, 235

Offenmüller Sigism. 124, 213
Ollé Philippus 149, 196
Onczay Geysa 131, 200
Oslay Osvaldus 165

Pacha Stephanus 22
Palkó Josephus 143, 224



Pag.

Palkó Stephanus 130, 171, 218
Palócz Joannes 77, 212
Pataki Antonius 94, 212
Paulay Franc. 150, 218
Pál Josephus 52, 212
Párkányi Norbertus 163
Pártos Sigism. 136, 201
Pelz Arpadus 146, 220
Perényi Paulus 136, 241
Péhm Christoph. 150, 205
Péter Robertus 161, 246
Pévald Guilelm. 144, 219
Pfisterer Aemil. 68, 204
Pintér Carolus, abbas 22
Pintér Carolus 128, 208
Piszaszits Franc. 149, 195
Plank Camillus 75, 170, 215
Polgár Joannes 83, 225
Potlacsnik Prot. 55, 165
Pozsgay Jos. 16, 29, 204
Prikler Carolus 143, 205
Proksch Franc. 82, 207

Rajczi Joannes 66, 218
Rang Ferdinandus 149, 196
Radó Desiderius 79, 209
Rausz Aloysius 114, 233
Razgha Ludov. 148, 210

Pag.

Reif Josephus 93, 242
Reiner Franc. 68, 220
Reinhardt Georg. 69, 236
Reisz Antonius 73, 216
Rézbányay Joan. 17, 154, 194
Rézbányay Josephus 27, 29, 30, 155, 156, 166, 210
Riedlinger Desid. 118, 225
Romaisz Franciscus 17, 29, 30, 137, 206
Rónai Ludovicus 163
Roszival Stephanus 21
Rozmanits Tim. 161
Röszler Franc. 88, 220
Rudolf Mathias 90, 172, 224
Rumsauer Joannes 79, 245

Sajt Stephanus 161, 229
Sandrk Michaël 105, 232
Schäfer Joseph. 40, 235
Scharfenberger Joan. 74, 245
Schell Antonius 74, 197
Schmeller Aloys. 72, 213
Schmeller Josephus 85, 211
Schmidt Adalbertus 79, 209

Pag.
Schultz Carolus 50, 202
Schunk Franc. 126, 224
Sebő Paulus 74, 246
Seleznik Carolus 126, 242
Seleznik Franc. 93, 245
Sipos Emericus 149, 209
Sipos Stephanus 29, 30, 155, 168, 231
Spies Joan. 16, 19, 29, 154, 158, 195
Steécz Georgius 20,
Stefan Arthur 40, 238
Stokinger Steph. 44, 205
Streicher Josephus 29, 135, 171, 203
Streicher Petr. 144, 201
Svertsits Domin. 161, 221
Szabó Desiderius 139, 219
Szabó Emericus 46, 203
Szabó Geysa 142, 170, 229
Szalay Aloysius 118, 200
Szalczer Alex. 150, 205
Szandtner Anton. 65, 199
Szánthó Camill. 162
Szánthó Ignatius 129, 229
Szántó Sigism. 149, 193
Szeifricz Steph. 15, 23, 29, 31, 158, 194
Szeitz Josephus 71, 239

Pag.
Szencsár Petrus 40, 164
Szendei Augustinus 30, 164
Szentiványi Josephus 79, 245
Szentkirályi Steph. 29, 30, 155, 227
Szikora Ignatius 149, 193
Szilvek Ludov. 17, 28, 29, 30, 31, 154, 207
Szmrecsányi Ludov. 23
Szommer Julius 115, 223
Szőnyi Otto 28, 29, 30, 156, 169, 231
Szücs Joseph. 92, 217
Szvetics Gabriel 78, 213

Takács Michaël 116, 226
Takács Steph. 86, 215
Tanács Joseph. 24
Teppert Joseph. 150, 196
Thán Ferdinandus 79, 243
Tihanyi Joan. 105, 242
Tolnai Bartholomeus 99, 241
Tóth Julius 27, 50, 204
Tóth Ludov. 136, 234
Török Colomannus 24
Trapp Innoc. 165
Trinn Joannes 65, 225

Ujlaki C. Desid. 62, 216
Ujváry Geysa 49, 212
Ujváry Nicolaus 39, 211



Pag.
Vajay Stephanus 132, 215
Vajda Edmundus 26
Varga Colom. 131, 223
Varga Franc. 43, 221
Varga Vitus 164
Vay Petrus 18
Várady A. L. 19
Várady Victor 160, 210
Virág Franciscus 29, 30, 151, 155, 157, 168, 169, 221
Vitkovits Franc. 121, 209
Vörös Ferdin. 73, 223
Vörös Christoph. 120, 223
Vörös Rudolphus 69, 165

Wajdits Carolus 161, 235

Pag.
Wajdits Julius 16, 29, 30, 158, 160, 167, 183, 198
Walter Antonius 15, 21, 23, 26, 29, 154, 159, 197
Walter Josephus 40, 208
Warga Emman. 125, 208
Weisz Joan. 82, 171, 205
Weyer Mathias 55, 245
Wurster Josephus 16, 28, 29, 30, 150, 151, 153, 154, 155, 202

Zádor Aloysius 60, 173, 209
Zányi Georgius 137, 198
Zserdin Josephus 55, 235
Zsivkó Michaël 63, 217

# INDEX PAROCHIARUM.


| Parochia. | Ultima posta. | St. telegr. | Comitatus. | Pag. |
|---|---|---|---|---|
| **A**baliget | In loco | In loco | Baranya | 88 |
| Alsómocsolád | „ | Mágocs | „ | 83 |
| Apar | „ | Bonyhád | Tolna | 113 |
| **B**abarcz | „ | Németbóly | Baranya | 65 |
| Bakonya | Kővágószőllős | Pellérd | „ | 46 |
| Baranyabán | In loco | Főherczeglak | „ | 61 |
| Baranyakisfalud | „ | „ | „ | 61 |
| Baranyaszentgyörgy | Baranyajenő | Bakócza | „ | 89 |
| Baranyaszentistván | In loco | Pélmonostor | „ | 56 |
| Baranyavár | „ | Pélmonostor | „ | 62 |
| Bár | „ | Dunaszekcső | „ | 64 |
| Báta | „ | „ | Tolna | 136 |
| Bátaszék | „ | In loco | „ | 137 |
| Bedeg | „ | Tab (Somogy) | „ | 122 |
| Bellye | „ | Dárda | Baranya | 56 |
| Beremend | „ | Magyarbóly | „ | 50 |
| Berkesd | „ | Pécsvárad | „ | 79 |
| Bikal | „ | Mágocs | „ | 84 |
| Bizovac | „ | In loco | Verőcze | 100 |
| Bogdása | „ | Sellye | Baranya | 94 |
| Bonyhád | „ | In loco | Tolna | 113 |
| Bonyhádvarasd | Kisdorog | Bonyhád | „ | 143 |
| Bölcske | In loco | In loco | „ | 131 |
| Brodjanci | Bizovac | Bizovac | Verőcze | 100 |
| Bükkösd | In loco | In loco | Baranya | 46 |
| **Č**epin | „ | „ | Verőcze | 101 |
| Czikó | „ | Bonyhád | Tolna | 114 |
| **D**arázs | „ | Főherczeglak | Baranya | 62 |
| Dályok | In loco | „ | „ | 62 |

| Parochia. | Ultima posta. | St. telegr. | Comitatus. | Pag. |
|---|---|---|---|---|
| Dárda | In loco | In loco | Baranya | 57 |
| Diósberény | „ | Hőgyész | Tolna | 143 |
| Dolnji-Miholjac | „ | In loco | Verőcze | 105 |
| Dombóvár | „ | „ | Tolna | 117 |
| Döbrököz | „ | „ | „ | 117 |
| Dunaföldvár | „ | „ | „ | 132 |
| Dunakömlőd | „ | „ | „ | 133 |
| Dunaszekcső | „ | „ | Baranya | 65 |
| Egerág | „ | Áta | „ | 74 |
| Értény | „ | Ságh-Nagykónyi | Tolna | 122 |
| Fadd | „ | In loco | „ | 137 |
| Feked | Véménd | Pécsvárad | Baranya | 70 |
| Felsőireg | In loco | In loco | Tolna | 123 |
| Felsőmindszent | „ | Bakócza F.-mindszt. | Baranya | 89 |
| Felsőnyék | „ | In loco | Tolna | 126 |
| Felsőszentmárton | „ | Lakócsa | Somogy | 95 |
| Garé | „ | Görcsöny | Baranya | 41 |
| Gödre | „ | Mosdós | „ | 90 |
| Görcsöny | „ | In loco | „ | 41 |
| Grábócz | Bonyhád | Bonyhád | Tolna | 115 |
| Gyulaj | In loco | Kurd-Csibrák | „ | 118 |
| Gyűd | „ | Siklós | Baranya | 51 |
| Harcz | Sióagárd | Zomba | Tolna | 138 |
| Harkanovci | Koška | Koška | Verőcze | 102 |
| Herczegszőllős | In loco | Pélmonostor | Baranya | 58 |
| Hetvehely | „ | Abaliget | „ | 90 |
| Himesháza | „ | Mohács | „ | 70 |
| Hird | „ | Pécsvárad | „ | 80 |
| Hosszuhetény | „ | „ | „ | 80 |
| Hőgyész | „ | In loco | Tolna | 144 |
| Ibafa | „ | Almamellék | Baranya | 95 |
| Izsép | „ | Főherczeglak | „ | 63 |
| Kajdacs | „ | Nagydorog | Tolna | 133 |
| Kakasd | „ | Bonyhád | „ | 115 |
| Kánya | „ | Tab (Somogy) | „ | 123 |
| Kárász | Szászvár | Szászvár | Baranya | 84 |
| Keszü | Pelléród | Pécs | „ | 42 |
| Kisasszonyfa | Magyarmecske | Baksa | „ | 47 |
| Kisdorog | In loco | Zomba | Tolna | 144 |



| Parochia. | Ultima posta. | St. telegr. | Comitatus. | Pag. |
|---|---|---|---|---|
| Kiskőszeg | In loco | Főherczeglak | Baranya | 63 |
| Kisvaszar | „ | Mágocs | „ | 85 |
| Kisszékely | „ | Simontornya | Tolna | 127 |
| Kocsola | „ | Kocsola-Dalmand | „ | 118 |
| Koppányszántó | „ | Szakcs | „ | 124 |
| Köblény | Szalatnak | Mágocs | Baranya | 85 |
| Kővágószőllős | In loco | Pelléród | „ | 38 |
| Kurd | „ | Kurd-Csibrák | Tolna | 119 |
| Lakócsa | „ | In loco | Somogy | 96 |
| Lánycsók | „ | Mohács | Baranya | 66 |
| Lapáncsa | „ | Magyarbóly | „ | 52 |
| Laskafalu | „ | Dárda | „ | 58 |
| Lengyel | „ | In loco | Tolna | 145 |
| Lippó | „ | Főherczeglak | Baranya | 53 |
| Lovászhetény | Ráczmecske | Pécsvárad | „ | 81 |
| Lőcs | In loco | Pélmonostor | „ | 59 |
| Magyarhertelend | „ | In loco | „ | 91 |
| Magyarkeszi | „ | Felsőireg | Tolna | 124 |
| Magyarszentiván | „ | In loco | Baranya | 47 |
| Magyarszék | „ | „ | „ | 91 |
| Majs | „ | Főherczeglak | „ | 66 |
| Mágocs | „ | In loco | „ | 86 |
| Máriakéménd | „ | Németbóly | „ | 71 |
| Marijanci | Valpó | Valpó | Verőcze | 106 |
| Mecsekjánosi | Komló | Komló | Baranya | 86 |
| Mecsekszabolcs | In loco | In loco | „ | 38 |
| Miszla | „ | Gyönk | Tolna | 127 |
| Mohács ad S. Cruc. | „ | In loco | Baranya | 67 |
| Mohács ad S. Mich. | „ | „ | „ | 66 |
| Mozsgó | „ | Mozsgó-Szulimán | Somogy | 97 |
| Mözs | „ | Tolna-Mözs | Tolna | 139 |
| Mucsi | „ | Lengyel | „ | 145 |
| Nagybicsérd | Szabadszentkirály | Szentlőrincz | Baranya | 48 |
| Nagykónyi | In loco | Ságh-Nagykónyi | Tolna | 124 |
| Nagymányok | „ | Szászvár-Máza | „ | 116 |
| Nagynyárád | „ | Németbóly | Baranya | 67 |
| Nagyvejke | Apar | Lengyel | Tolna | 146 |
| Nak | In loco | Somogyszill | „ | 120 |
| Németbóly | „ | In loco | Baranya | 75 |

| Parochia. | Ultima posta. | St. telegr. | Comitatus. | Pag. |
|---|---|---|---|---|
| Németi | Szalánta | Áta | Baranya | 42 |
| Németkér | In loco | Vajta | Tolna | 134 |
| Németmárok | „ | Villány | Baranya | 53 |
| **O**lasz | Szederkény | Németbóly | „ | 76 |
| Ozora | In loco | In loco | Tolna | 128 |
| **P**ári | Tamási | Tamási | „ | 125 |
| Paks | In loco | In loco | „ | 135 |
| Palotabozsok | „ | Dunaszekcső | Baranya | 71 |
| Pálfa | „ | Simontornya | Tolna | 129 |
| Pellérd | „ | In loco | Baranya | 43 |
| Petrijevci | „ | „ | Verőcze | 103 |
| Pécs-Székesegyház | „ | „ | Baranya | 35 |
| Pécs-Belváros | „ | „ | „ | 35 |
| Pécs-Budaikülváros | „ | „ | „ | 36 |
| Pécs-Szigetikülváros | „ | „ | „ | 37 |
| Pécsbányatelep | „ | „ | „ | 37 |
| Pécsvárad | „ | „ | „ | 81 |
| Pélmonostor | „ | „ | „ | 64 |
| Pinczehely | „ | „ | Tolna | 129 |
| Podgajci | Dolnji-Miholjac | **Dolnji-Miholjac** | Verőcze | 107 |
| Püspökbogád | Nagykozár | Pécs | Baranya | 39 |
| Püspöklak | In loco | Pécsvárad | „ | 72 |
| Püspöknádasd | „ | „ | „ | 81 |
| Püspökpuszta | Bácsdávod | Gara | „ | 68 |
| Püspökszenterzsébet | In loco | Pécsvárad | „ | 82 |
| Püspökszentlászló | Hosszuhetény | „ | „ | 82 |
| **R**áczmecske | In loco | „ | „ | 72 |
| Ráczpetre | „ | Áta | „ | 77 |
| Rácztőttős | „ | Németbóly | „ | 77 |
| Ráczváros | „ | Pellérd | „ | 39 |
| Radikovci | Dolnji-Miholjac | **Dolnji-Miholjac** | Verőcze | 107 |
| Regöly | In loco | Gyönk | Tolna | 129 |
| **S**ásd | „ | In loco | Baranya | 92 |
| Siklós | „ | „ | „ | 54 |
| Siklósbodony | Baksa | Görcsöny | „ | 43 |
| Simontornya | In loco | In loco | Tolna | 130 |
| Sióagárd | „ | Szekszárd | „ | 139 |
| Šljivoševci | Dolnji-Miholjac | **Dolnji-Miholjac** | Verőcze | 108 |
| Somberek | In loco | Dunaszekcső | Baranya | 68 |



| Parochia | Ultima posta | St. telegr. | Comitatus | Pag. |
|---|---|---|---|---|
| Sumony | In loco | In loco | Baranya | 48 |
| Szabadszentkirály | „ | Szentlőrincz | „ | 49 |
| Szajk | Versend | Németbóly | „ | 78 |
| Szakadát | Gyönk | Gyönk | Tolna | 146 |
| Szakály | In loco | **Szakály-Högyész** | „ | 120 |
| Szakcs | „ | In loco | „ | 121 |
| Szalatnak | „ | Mágocs | Baranya | 87 |
| Szálka | Mórágy | Mórágy | Tolna | 116 |
| Szászvár | In loco | In loco | Baranya | 87 |
| Szebény | „ | Dunaszekcső | „ | 73 |
| Szekszárd-Belváros | „ | In loco | Tolna | 139 |
| Szekszárd-Ujváros | „ | „ | „ | 140 |
| Szentdienes | Szentlőrincz | Sumony | Baranya | 49 |
| Szentlászló | In loco | In loco | Somogy | 98 |
| Szentlőrincz | „ | „ | Baranya | 50 |
| Szigetvár | „ | „ | Somogy | 98 |
| **T**amási | „ | „ | Tolna | 130 |
| Tengőd | „ | Tab (Somogy) | „ | 125 |
| Tevel | „ | Lengyel | „ | 146 |
| Tolna | „ | In loco | „ | 141 |
| **V**ajszló | „ | „ | Baranya | 44 |
| Valpó | „ | „ | Verőcze | 104 |
| Várdomb | „ | **Sárpilis-Óberek** | Tolna | 142 |
| Vásárosdombó | „ | Sásd | Baranya | 93 |
| Veliškovci | Valpó | Valpó | Verőcze | 108 |
| Véménd | In loco | Bátaszék | Baranya | 73 |
| Viljevo | Dolnji-Miholjac | **Dolnji-Miholjac** | Verőcze | 109 |
| Villány | In loco | In loco | Baranya | 55 |
| Vókány | „ | Siklós-Vókány | „ | 78 |
| Vörösmart | „ | Pélmonostor | „ | 60 |
| **Z**ávod | Kisvejke | Lengyel | Tolna | 147 |
| Zomba | In loco | In loco | „ | 148 |

**Universim: 178.**

# INDEX FILIALIUM.


| | Pag. |
|---|---|
| Adelinstan | 109 |
| Adorján | 131 |
| Adorjás | 44 |
| Akalacs | 135 |
| Aladár | 126 |
| Albertfalu | 58 |
| Albertpuszta | 58 |
| Almamellék | 97 |
| Almás | 44 |
| Almáska | 58 |
| Almáskeresztur | 97 |
| Alsóegerszeg | 43 |
| Alsóerzsébet (Endes) | 95 |
| Alsósziget | 134 |
| Alsó-Gáfi | 38 |
| Alsó-Hegy | 128 |
| Alsókövesd | 89 |
| Alsóleperd | 119 |
| Alsómegyes | 125 |
| Alsónána | 142 |
| Alsónyék | 137 |
| Alsó-Pél | 128 |
| Alsózsilip | 138 |
| Alsószentmárton | 54 |
| Andormajor | 148 |
| Angyaldomb | 148 |
| Annamajor | 113 |
| Antalfalu | 97 |
| Antalpuszta | 97 |
| Antalszállás | 98 |
| Apáthi | 141 |
| Apátvarasd | 73 |
| Apátvarasdtelep | 73 |
| Avas | 44, 123 |
| Ág | 85 |
| Ágoston, praed. | 139 |
| Áta | 75 |
| Atovi | 100 |
| Babarczszőllős | 43 |
| Bačkos | 100 |
| Badjevo | 109 |
| Bácsfapuszta | 66 |
| Bakánka | 51 |
| Bakbüzpuszta | 87 |
| Bakihegy | 121 |
| Bakócza | 89 |
| Baksa | 41 |
| Balitanya | 138 |
| Balvančić | 103 |
| Bánfa | 48 |
| Bános | 88 |
| Bara | 102 |
| Baranyahidvég | 44 |
| Baranyajenő | 90 |
| Barátur | 91 |
| Bárányfokpuszta | 140 |
| Barnahát (Szent-Irma) | 124 |
| Bartalmagyalos | 137 |

| | Pag. |
|---|---|
| Bath, mola | 126 |
| Bátaapáti | 114 |
| Beczefa | 99 |
| Beda | 63 |
| Belácz | 115 |
| Belecska | 129 |
| Belfürged | 126 |
| Belišče | 104 |
| Belmajor | 124 |
| Belsőmajor (Dorogi) | 133 |
| Belső-Saári | 128 |
| Belvárd | 76 |
| Benczepuszta | 122 |
| Benge | 59 |
| Beničanci | 108 |
| Berekalja | 86 |
| Berekaljapuszta | 114 |
| Besencze | 44 |
| Betekints | 137 |
| Bettelman | 84, 145 |
| Bezdán | 59 |
| Bezedek | 53 |
| Bezzeg | 133 |
| Bélahof (Ovčara) | 102 |
| Békás | 76 |
| Bicarevci | 101 |
| Bikád | 128 |
| Bikács | 133 |
| Birján | 76 |
| Biritó | 135 |
| Bisse | 41 |
| Bistrinci | 104 |
| Blanje | 109 |
| Bocanjevci | 104 |
| Bočkinci | 107 |
| Bockovci | 106 |
| Boda | 46 |
| Bodorfa | 48 |
| Bodorfok | 60 |
| Bogaras | 130 |
| Bok | 63 |

| | Pag. |
|---|---|
| Bokroshát | 60 |
| Boldogasszonyfa | 98 |
| Bolmány | 56 |
| Borjád | 75, 133 |
| Borjádpuszta | 121 |
| Borostyán, divert. | 45 |
| Borzapuszta | 68 |
| Bosta | 41 |
| Botyka | 49 |
| Börzsöny | 114 |
| Braidaföld | 59 |
| Branik | 103 |
| Brešće | 103 |
| Brezovica | 106 |
| Bródpuszta | 59 |
| Budimci | 101 |
| Buziglicza | 61 |
| Bükszágy | 90 |
| **C**er | 103 |
| Cerovac | 103 |
| Čokadinci | 101 |
| Cret | 100, 109 |
| Crnadak, praed. | 101 |
| Crnkovci | 107 |
| Csáblény | 119 |
| Csajra | 53 |
| Csali | 95 |
| Čamagajevci | 107 |
| Csámpa | 135 |
| Csapópuszta | 138 |
| Csarnóta | 41 |
| Csartos, divert. | 42 |
| Csatahely, praed. | 49 |
| Csányitanya | 58 |
| Császta | 87 |
| Csebény | 96 |
| Csehi | 123 |
| Cseledoboka | 69 |
| Csemény | 59 |





| | Pag. |
|---|---|
| Cserepespuszta | 137 |
| Cseresnyés | 135 |
| Cseresziget | 134 |
| Cserdi | 46 |
| Cserhát | 121 |
| Cseringát | 125 |
| Cserkút | 38 |
| Cserkút, divert. | 38 |
| Csernéd | 144 |
| Cservölgy | 120 |
| Csibrák | 119 |
| Csicsó | 144 |
| Csikóstőttős | 93 |
| Csillagcsárda | 57 |
| Csillagmajor | 127 |
| Csoboka | 48 |
| Csokoládé | 80 |
| Csóka, divert. | 45 |
| Csókás | 127 |
| Csollányos | 131 |
| Csonkamindszent | 50 |
| Csurgó | 118 |
| Csurgó, praed. | 147 |
| Csúza | 60 |
| Czigánytelep | 51 |
| Czinderybogád | 43 |
| Czél | 145 |
| Czun, Czun divert. | 44, 45 |
| **D**anitzpuszta | 39 |
| Daróczihalma | 45 |
| Daruvár (Dáró) | 93 |
| Dázsony | 52 |
| Decs | 142 |
| Decsivölgy, divert. | 138 |
| Dencsense, promont. | 142 |
| Déli major | 133 |
| Dencsháza | 99 |
| Dinnyeberki | 46 |
| Diósviszló | 44 |
| Dóczy-puszta | 48 |

| | Pag. |
|---|---|
| Dolina | 137 |
| Dobori | 137 |
| Domolos | 99 |
| Dorog | 128 |
| Döbrönte | 128 |
| Döbrönte, praed. | 128 |
| Dömörkapu | 74 |
| Dőry-Zomba | 148 |
| Drávacsehi | 52 |
| Drávacsepely | 44 |
| Drávafok | 94 |
| Drávafok, praed. | 95 |
| Drávaiványi | 94 |
| Drávakeresztur | 94 |
| Drávapalkonya | 52 |
| Drávapiski | 45 |
| Drávaszabolcs | 52 |
| Drávaszerdahely | 52 |
| Drávasztára | 95 |
| Dubrova | 53 |
| Dud | 57 |
| Dunaipuszta | 57 |
| Dunaszentgyörgy | 138 |
| Dúss | 144 |
| **E**gyházasharaszti | 54 |
| Egyházbér | 91 |
| Eledény, vin. | 122 |
| Elekmajor | 48 |
| Elek | 97 |
| Elemérpuszta | 98 |
| Ellend | 79 |
| Emmamajor | 141 |
| Endes, vide Alsóerzsébet | 95 |
| Endrőcz | 94 |
| Endrőcz, praed. | 95 |
| Eötvös-puszta | 138 |
| Eperjes-puszta | 51 |
| Erzsébetmajor | 138 |
| Eszterág | 43 |
| Éri malom | 133 |

Pag.
Faddi-Vajka 137
Fáczánkert 141
Faluhely 135
Fánipuszta 77
Farkasvölgy 134, 148
Fazekasboda 72
Feketekapupuszta 68
Felsőegerszeg 92
Felső-Gáfi 38
Felsőkövesd 89
Felsőleperd 119
Felsőmedgyes 123
Felsőnána 146
Felső-Pél 128
Felsőzsilip 138
Fenék 95
Fenyős, praed. 48
Ferenczy-puszta I., II. 138
Fornád 124
Főherczeglak 61
Földes 135
Frigyesföld 58
Fúrkó 137

Gabar 95
Gáborpuszta 47
Gakovac 105
Galambos 99
Galgóczynyak 138
Gartlgruber I., II., III. 101
Gat 108
Gebhardt-puszta 138
Gerde 49
Gereczhát 63
Gerenyás 146
Geresd 72
Gerényes 93
Gerjen-puszta 138
Gilvánfa 47
Gita 61

Pag.
Gloždje 106
Godisa 89
Golinci 107
Gonozd 123
Gordisa 54
Goricza 46, 91, 104
Gödreszentmárton 90
Görbő 129
Görcsönypuszta 42
Grabarje 103
Grabik lug 101
Gréczpuszta 77
Gréda 51
Griezenwald-puszta 147
Gubarcz 124, 127
Gunaras, vide Komlós 122
Gušče 102
Gustavdvor 108
Gustaves, silva 106
Gusztávműve 47
Gustavstan 109
Gyalán, praed. 48
Gyapa 135
Gyánt 129
Gyód 42
Gyönk 146
Györe 87
Györgyi 86
Györgymajor 90, 137
Györgyudvar 56
Györköny 133
Gyulamajor 73
Gyümölcsény 89, 90
Gyűrűfű 96
Gyürüs, puszta 55

Háb 93
Habjanovci 101
Halmosi-Zöldmajor 128
Háli 64
Hamuház 99



Pag.
Hangos (Bodzás) 133
Hangos (Gindly) 133
Hangos (Novák) 133
Hant 113
Harkány 52
Háromház 90
Hásságy 76
Hattelek 41
Hatvan 61
Hegyes 135
Hegyhát 127
Hegyhátmarócz 85
Hegyszentmárton 44
Helesfa 46
Helesfai szőlőtelep 46
Hencse (Alsó) 133
Hencse (Bagóhegy) 133
Hencse (Bébiczhegy) 133
Hencse (Felső) 133
Hencse (Közép) 133
Hékut 123
Herczegmárok 62
Herczegszabar 70
Herczegszentmárton 54
Hernádfa 48
Hidas 114
Hidja 141
Hidor 76
Hidvég (Alsó-Felső-Köz.) 134
Hirits 44
Hobogy 45
Holt-Duna 142
Homok 117
Horhi 127
Horváthertelend 96
Hosszudülő 134
Hosszurét 146
Hörnyék 92
Hrastovac 102
Hulló 57
Husztót 88

Pag.
Idamajor 53
Igalić I., II. 101
Igar 130
Iharos 121
Illocska 52
Illocskaipuszta 53
Imremajor 134
Inoka, praed. 125
Ipacsfa 52
Iphigen 128
Iphigéniamajor 141
Ireg 123
Istvándi, praed. 87
Ivándárda 53
Ivánbattyán 77
Ivánbattyán, puszta 77
Ivánovci 102
Izabellaföld 63
Izmény 113

Jágónak 93
Jánosmajor 134
Janya 138
Jarčevac 103
Jedinac 101
Jegenyés 141
Jelengrad 103
Jenőfalva 57
Jeszenik 51
Jesszeföld 58
Jeszenszky-puszta 138
Jóbor 145
Josipovac 103
Jozinci 106
Józsefpuszta 140
Julia 127
Juhé 147

Kán 91
Kácsfalu 59
Kacsóta 50

| | Pag. |
|---|---|
| Kajmád | 141 |
| Kakasdmajor | 48 |
| Kákics | 94 |
| Kakuk | 123 |
| Kalandos | 60 |
| Kalaznó | 144 |
| Kalaznó, praed. | 144 |
| Kálmánmajor | 96 |
| Kanacs | 135 |
| Kapelna | 109 |
| Kaposszekcső | 93 |
| Kápolna | 45, 148 |
| Karáczodfa | 91 |
| Karasiczapuszta | 62 |
| Karancs | 58 |
| Karancsrév | 58 |
| Karaš, silva | 106 |
| Karlovac | 109 |
| Kárász, praed. | 48 |
| Kássád | 51 |
| Katalin | 134 |
| Katalin-Bikád | 134 |
| Katalinmajor | 41 |
| Katádfa | 48 |
| Kátoly | 82 |
| Kazalos | 134 |
| Kazalvölgy | 118 |
| Kazuk | 60 |
| Kecsege | 131 |
| Kelemenliget | 45 |
| Keménygadány | 43 |
| Kékesd | 82 |
| Kémes | 44 |
| Kemse | 44 |
| Kendergyártelep | 52 |
| Kerekalja, praed. | 47 |
| Keresztespuszta | 43, 50 |
| Keresztvölgy | 135 |
| Keselyüspuszta | 140 |
| Keskend | 59 |
| Keskenyerdő | 57 |

| | Pag. |
|---|---|
| Keszőhidegkut | 143 |
| Képespuszta | 91 |
| Kétág (Gyulatanya) | 44 |
| Kéty | 148 |
| Kilátó | 123 |
| Kisbajár | 57 |
| Kisbattyány | 86 |
| Kisbesztercze | 89 |
| Kisbicsérd | 48 |
| Kisbodolya | 91 |
| Kisbudmér | 76 |
| Kiscsány | 44 |
| Kisdárda | 57 |
| Kis-Dád | 130 |
| Kisdér | 42 |
| Kiserdei puszta | 138 |
| Kisgyula | 76 |
| Kishajmás | 37, 89 |
| Kisharcz | 138 |
| Kisharsány | 54 |
| Kishegy | 47, 128 |
| Kisherend | 75 |
| Kishertelend | 92 |
| Kishid, vide Sebes | 49 |
| Kishomok | 95 |
| Kisibafa | 96 |
| Kisjakabfalva | 55 |
| Kiskajdacs | 134 |
| Kiskassa | 77 |
| Kiskeresztur | 90 |
| Kiskonda | 117 |
| Kiskozár | 75 |
| Kislak | 61 |
| Kislippó | 53 |
| Kismalom | 134 |
| Kismányok | 116 |
| Kisnyárád | 65 |
| Kispeterd | 49 |
| Kispuszta | 86 |
| Kissárostó | 44 |
| Kisszentlászló | 98 |





| | Pag. |
|---|---|
| Kisszentmárton | 44 |
| Kistapolcza | 55 |
| Kistava-Dióbiród | 130 |
| Kistápé | 135 |
| Kistengelicz | 141 |
| Kistormás | 146 |
| Kistótfalu | 78 |
| Kisujbánya | 83 |
| Kisvarjas | 49 |
| Kisvejke | 147 |
| Kitišanci | 104 |
| Kladje | 108 |
| Koha | 59 |
| Kohn puszta | 138 |
| Koleszártanya | 138 |
| Komló | 86 |
| Komlóbányatelep | 86 |
| Komlós (Gunaras) | 122 |
| Kopács | 57 |
| Koplaló | 50 |
| Korcsány | 97 |
| Korlát | 127 |
| Kórós | 44 |
| Korpád (Sormás) | 96 |
| Kosba (Miklósvár) | 131 |
| Koška | 102 |
| Kovácshida | 52 |
| Kovácsi | 147 |
| Kovács-puszták | 138 |
| Kovácsszénája | 88 |
| Kő | 58 |
| Kő, mola | 39 |
| Kőkut | 119 |
| Kökény, Kökényi puszta | 42 |
| Kölesdi major | 134 |
| Kölesd | 134 |
| Kölked | 67 |
| Kölked, divert. | 67 |
| Körcsönye | 94 |
| Kőris, praed. | 47 |
| Kőriserdő | 57 |

| | Pag. |
|---|---|
| Körtvélyespuszta | 68 |
| Körtvélyesi erdőlak | 68 |
| Kővágótőttős | 38 |
| Kövesd | 137 |
| Kraljevci | 105 |
| Krtinjača | 100 |
| Krunoslavje | 109 |
| Kula | 128 |
| Kučanci | 108 |
| Kunišinci | 106 |
| Kurczmagyalos | 137 |
| Külfürged | 127 |
| Külső-Saári | 128 |
| | |
| Ladimirevci | 100 |
| Ladomány | 115 |
| Lacič | 108 |
| Laimirpuszta | 68 |
| Lajosháza | 48, 52 |
| Lajostanya (Nagyerdő) | 95 |
| Lajvér | 137 |
| Lanka | 96 |
| Lánka | 51 |
| Lápafő | 120 |
| Laskó | 57 |
| László-puszta | 144 |
| Lázi, dom. venat. | 145 |
| Leányvár | 140 |
| Lebice | 102 |
| Legencse | 94 |
| Leokádia | 131 |
| Leperd | 137 |
| Levenye | 95 |
| Liget | 92 |
| Lipovac | 102 |
| Lippópuszta | 53 |
| Liptód | 65 |
| Livana | 102 |
| Lotárd | 75 |
| Ludmilla | 128 |

| | Pag. |
|---|---|
| Luzsok | 44 |
| Lulu | 52 |
| Lusčic | 102 |
| **M**adarinci | 103 |
| Madocsa | 132 |
| Magyalós | 135 |
| Magyarbóly | 52 |
| Magyarbólyipuszta | 53 |
| Magyaregregy | 85 |
| Magyari | 135 |
| Magyarkér | 122 |
| Magyarmecske | 48 |
| Magyarsarlós | 39 |
| Magyarürög | 40 |
| Magyartelek | 47 |
| Maiskamegye | 56 |
| Majos | 114 |
| Majsa (alsó-, felső) | 130 |
| Majur | 106 |
| Málom | 42 |
| Mánfa | 92 |
| Maráza | 71 |
| Márfa | 44 |
| Marjančaci | 104 |
| Margitmajor | 93, 102 |
| Máriamajor | 40 |
| Márkó | 46 |
| Markócz | 94 |
| Marócsa | 94 |
| Martinci | 101 |
| Martincza | 131 |
| Martonfa | 80 |
| Mászlony | 117 |
| Mátild | 93 |
| Matty | 54 |
| Máza | 87 |
| Mecsekpölöske | 92 |
| Mecsekrákos | 88 |
| Mecsekszakál | 88 |

| | Pag. |
|---|---|
| Mecsekszentkut | 40 |
| Medina | 148 |
| Medrovics | 51 |
| Megyefa | 46 |
| Megyeri, mola | 37 |
| Mekényes | 145 |
| Merikó | 121 |
| Meszes | 36 |
| Metlinci paromlin | 100 |
| Metzepuszta | 57 |
| Meződ et Meződpuszta | 92 |
| Mihálydomb | 148 |
| Mihályháza | 52 |
| Miklósmajor | 145 |
| Miklósvár, vide: Kosba | 131 |
| Misleny | 75 |
| Mitvár | 58 |
| Moczfa-csárda | 140 |
| Močilna | 103 |
| Mohartelek | 124 |
| Mogyorósd | 44 |
| Mogyorósmajor | 42 |
| Monosokor | 48 |
| Monyoród | 71 |
| Monyorósmajor | 60 |
| Monyoróska | 45 |
| Mórágy | 114 |
| Morica | 102 |
| Mőcsény | 115 |
| Mucsfa | 113 |
| Murga | 148 |
| Muth | 123 |
| **N**agyárpád | 37 |
| Nagybajár | 57 |
| Nagybodolya | 61 |
| Nagybudmér | 76 |
| Nagycsány | 44 |
| Nagy-Dád | 128 |
| Nagydorog | 134 |





| | Pag. |
|---|---|
| Nagyerdő (Lajostanya) | 95 |
| Nagyhajmás | 84 |
| Nagyharsány | 54 |
| Nagyhomok | 95 |
| Nagykonda | 117 |
| Nagykozár | 39 |
| Nagypall | 81 |
| Nagypeterd | 49 |
| Nagysárostó | 44 |
| Nagyszékely | 127 |
| Nagyszokoly | 124 |
| Nagytormás | 148 |
| Nagytótfalu | 54 |
| Nagyváty | 49 |
| Nard | 104 |
| Nándorliget | 43 |
| Nehaj | 103 |
| Nemerő | 84 |
| Németdalmand | 119 |
| Németlukafa | 96 |
| Németmároki puszta | 53 |
| Németpalkonya | 77 |
| Németpalkonya, puszta | 77 |
| Normanci | 100 |
| Nosztány | 120 |
| Novák-puszta | 138 |
| Nyámád | 140 |
| Nyári, mola | 126 |
| Nyerges | 58, 93 |
| Nyékipuszta | 137 |
| Nyomja | 76 |
| Nyugotszenterzsébet | 49 |
| **Ó**bánya | 82 |
| Óberek | 142 |
| Óbiród | 118 |
| Ócsárd, Ócsárdpuszta | 42 |
| Ódalmand | 119 |
| Ódány | 148 |
| Ófalu | 115 |

| | Pag. |
|---|---|
| Okorág | 94 |
| Okorvölgy | 91 |
| Okrád | 123, 125 |
| Oláhtelep | 95 |
| Old | 54 |
| Orašje | 102 |
| Orbó | 142 |
| Orfü | 88 |
| Oroszló | 92 |
| Oszró | 45 |
| Ovčara, vide Bélahof | 102 |
| Ózdfalu | 47 |
| Ózsákpuszta | 140 |
| Őcsény | 140 |
| Ödönvölgy | 97 |
| Ördögmalom | 144 |
| Öreghegy | 121 |
| Öregsziget | 134 |
| **P**alača | 102 |
| Palaj | 44 |
| Palatincza | 115 |
| Palánk | 140 |
| Pálfa, praedium | 129 |
| Palé | 92 |
| Palotabozsokpuszta | 72 |
| Pápasziget | 60 |
| Papd (Sándorpuszta) | 145 |
| Páprád, Páprád praed. | 45 |
| Paradicsom | 148 |
| Patacs | 40 |
| Patlan (alsó-, felső) | 148 |
| Pázdán | 43 |
| Pereked | 80 |
| Petárda | 51 |
| Petelaš | 103 |
| Peterd | 75 |
| Péterfa | 99 |
| Petőcz (Viganvár) | 88 |

| | Pag. |
|---|---|
| Petres | 57 |
| Pécsarányos | 43 |
| Pécsbagota | 49 |
| Pécsbudafa | 92 |
| Pécsdevecser | 77 |
| Pécstelep | 40 |
| Pécsudvard | 75 |
| Piskó | 45 |
| Piszkura | 51 |
| Pluzsár | 51 |
| Pócsa | 54 |
| Pócsapuszta | 54 |
| Podrumina | 102 |
| Pogány | 43 |
| Poganovci | 101 |
| Pomočin veliki-, mali | 102 |
| Pörböl | 137 |
| Pörköltmalom | 73 |
| Poreč | 107 |
| Pöszéripuszta | 50 |
| Potoly | 127 |
| Potony | 96 |
| Potony, praed. | 96 |
| Prišunčanje | 103 |
| Prud | 105 |
| Psikpuszta | 52 |
| Pulkova | 96 |
| Puskás | 63 |
| Pusztakisfalu | 81 |
| Pusztajánosi | 86 |
| Pusztamalom | 41 |
| Pusztanána | 146 |
| Püspökbogádipuszta | 39 |
| Püspökmárok | 70 |
| **R**áczbóly | 51 |
| Ráczegres | 129 |
| Ráczgörcsöny | 69 |
| Ráczkozár | 84 |
| Ráczokréve | 60 |
| Radapuszta | 90 |
| Radostan | 103 |
| Rádfapuszta | 42 |
| Rádfalva | 44 |
| Rakitovica | 106 |
| Rampeltföld | 58 |
| Ranišina | 100 |
| Ranódfapuszta | 49 |
| Ratkócza | 46 |
| Regenye | 42 |
| Reisner I., II. | 101 |
| Remete | 123 |
| Repnyák | 51 |
| Révfalu | 94 |
| Ritics | 98 |
| Ritič | 102 |
| Romonya | 39 |
| Rónádfa | 48 |
| Rózsamajor | 95 |
| Rózsafa | 49 |
| Rudolfmajor | 146 |
| Rugásd | 49 |
| **Š**ag | 104 |
| Samatovci | 103 |
| Satnica | 103 |
| Sarlós, divert. | 39 |
| Sasos | 134 |
| Savanyú-malom | 148 |
| Ságh | 125 |
| Sámod | 45 |
| Sáncz | 134 |
| Sándorpuszta vide: Papd | 145 |
| Sárgödre | 89 |
| Sárkánytó | 90 |
| Sáripuszta | 55 |
| Sárok | 53 |
| Sárokerdő | 57 |
| Sárpilis | 142 |
| Sárszentlőrincz | 129 |
| Sátorhely | 68 |





| | Pag. |
|---|---|
| Schafberg, praed. | 148 |
| Sebes, alias Kishid | 49 |
| Sebesér | 58 |
| Sellye | 94 |
| Sellyemajor | 94 |
| Selci | 103 |
| Seprőshát | 60 |
| Sepse | 58 |
| Šiblje | 105 |
| Siklósnagyfalu | 54 |
| Simonfalva | 49 |
| Simonmajor | 123, 141 |
| Sió | 96 |
| Širina | 63 |
| Širokopoljski lug. | 101 |
| Sóhegy | 135 |
| Somogy | 39 |
| Somogybányatelep | 39 |
| Sósvertike | 94 |
| Sormás, vide Korpád | 96 |
| Sötétvölgy | 147 |
| Stann-szállás | 140 |
| Starasello | 59 |
| Suvar | 106 |
| Sütvény | 118 |
| Sv.-Gjuragj | 107 |
| Szabás | 96 |
| Szabaton | 146 |
| Szabolcsbányatelep | 39 |
| Szágy | 89 |
| Szalánta | 43 |
| Szava | 41 |
| Szállás | 144 |
| Szaporcza | 45 |
| Szárazrét | 98 |
| Szárász | 145 |
| Szárazd | 146 |
| Szarvasd | 118 |
| Szászy-szállás | 140 |
| Szászvárbányatelep | 87 |
| Szatina | 89 |
| Szederkény | 71 |
| Szedres | 141 |
| Szellő | 82 |
| Szemely | 75 |
| Szemcse | 131 |
| Szent-András | 132 |
| Szentborbás | 96 |
| Szentborbáspuszta | 96 |
| Szentdomján | 46 |
| Szentdomján külső puszta | 46 |
| Szentegát | 99 |
| Szentegyed | 97 |
| Szentgaál | 148 |
| Szentgyörgypuszta | 87 |
| Szent-Irma (Barnahát) | 124 |
| Szentkatalin | 91 |
| Szentkut | 75 |
| Szentlélekpuszta | 96 |
| Szentmargitta | 98 |
| Szentmárton, puszta | 54, 97 |
| Szentmiklós | 97 |
| Szentpálpuszta | 42 |
| Szentpéterpuszta | 42 |
| Széleshát | 58 |
| Szénás | 90 |
| Szerdahely | 114 |
| Szilas | 95 |
| Szilágy | 79 |
| Szilfás | 120 |
| Szilvás | 41 |
| Szivattyu | 57 |
| Szomfova | 142 |
| Szopok | 86 |
| Szödöny | 52 |
| Szőke | 42 |
| Szőkéd | 75 |
| Szudarázs | 59 |
| Szulimán | 97 |
| Szunyogcsárda | 147 |
| Szűr | 71 |

Pag.
Tabód 144
Tábor 95
Tarcsa 50
Tárkánypuszta 120
Tarrós 93
Tekeres 88
Tékes 85
Telegérd 75
Tenczlinger-puszta I., II. 138
Tengelicz (Alsó-Felső-Közép) 134
Tengeliczhegy 141
Tengeri, Tengeri praed. 44
Terecseny 96
Terehegy 52
Terézmajor 138, 145
Téglaégető 140
Téglaházpuszta 68
Tésenfa 45
Téseny 47
Téslamajor 145
Tiborjanci 108
Tolnanémedi 129
Topoline 103
Tófü 85
Torjáncz 51
Tormás 89
Tortyogó-telep 38
Tóti 128
Tótujfalu 96
Tököspuszta 75
Travnjak 101
Trefortpuszta 74
Trinitás 78
Turbék 99
Túrony 41
Tüske 117
Tüskés 44
Tüskésmajor 128

Udvar 66

Pag.
Udvari 128
Ugljara 102
Ugrócz 138
Uj Aladár 126
Ujberek 142
Ujbezdán 51
Ujbiród 118
Ujdalmand 119
Ujistálló 68
Uj-Kurd 119
Ujlaskafalu 59
Ujmajor 51, 121, 128
Ujmalom 73
Ujmindszent 44
Ujpuszta 124, 125
Uj-Ugles 57
Utrina 51
Uzd 134
Ürgevárpuszta 120
Üszög 75

Vadaskert 57
Vadászmajor 141
Vadkert 127
Vajka (vide: Faddi-Vajka 137, 141
Vágot 92
Vájás 95
Vám 130
Vámház 140
Várad 138
Váralja 116
Várdarócz 56
Varga 92
Várong 120
Varsád 146
Vasas 80
Vasasbányatelep 80
Vaskapú 44
Vaskapú 71
Vásárosszentgál 47



Pag.
Vázsnok 92
Vejti 45
Vékény 85
Velény 49
Verbák 51
Verbóka 95
Vernyók 90
Versend 78
Vesszősmalom 73
Vidák 90
Viddin 119
Viktóriatelep 80
Villánykövesd 55
Viganvár, vide: Petőcz 88
Vinogradci 104
Virágos 54
Vizslakpuszta 68
Vogelstang, divert. 147
Vojnovački lug. 101
Vörös, divert. 51
Vöröspuszta 55
Vörösi puszta 95
Vörösegyház 119
Vranješina 101

Pag.
Vučevci 100
Vučkovac mali, veliki 103

Zagajci 105
Zaláta 45
Zálogos 51
Zános 95
Zárdoka 123
Zečevac 103
Zehi 45
Zelčin 102
Zelena žaba 106
Zengővárkony 81
Žestilovac 106
Zlejame 102
Zobák 80
Zók 48
Zornica 59
Zöcske 97
Zsibót 99
Zsibrik 115
Zsidópuszta 51
Zsigmondpuszta 124
Zsiminye 39

Universim: 1013.

## Explicatio abbreviationum et signorum in schematismo occurrentium :

Cath. = Romano-catholici. Ubi ritus non signatur, significat ritum Latinum.
L. rit. = Latini ritus.
G. rit. = Graeci ritus.
G. O. = Graeco-orientales.
A. C. = Augustanae confessionis.
H. C. = Helveticae confessionis.
Un. = Unitarii.
Bapt. = Baptistae.
Naz. = Nazareni.
Jud. = Judaei.
Sine C. = Sine confessione.
D.a.M. = Distantia a Matre.
† = Oratorium Graecorum Orientalium.
* = Oratorium Helveticae aut Augustanae confessioni addictorum.
□ = Synagoga Judaeorum.

---

## Mutationes durante impressione factae:

Pag. 58. Parochus in Herczegszőllős ob translationem D. Michaëlis Horváth: vacat.

„ 79. Cooperator in Ráczpetre loco D. Joannis Rumsauer legatur: D. Paulus Perényi.

„ 89. Tit. Patron. legatur: Illustrissimus.

„ 100. D. Michaël Horváth nominatus est parochus Bizovac-ensis.

„ 101. D. Michaël Sandrk consitutus est subsidiarius in Čepin.

„ 105. Cooperator in Harkanovci: vacat.

„ 136. Cooperator in Paks loco D. Pauli Perényi legatur: D. Joannes Rumsauer.

„ 161. Inter sacerdotes aliarum dioecesium inseratur: A. R. D. Carolus Czuppon, em. par. Kutas-ensis et ass. cons., dioec. Wesprim.

# Errores Typi:

Pag. 102. Inter filiales par. Čepin loco Pomičin mali legatur Pomočin mali.
„ 128. Inter filiales par. Ozora loco Tükésmajor legatur Tüskésmajor.
„ 139. Ad par. Sióagárd loco: in Filialibus ponatur in Filiali.
„ 194. Nomen Szeifritz Steph. corrigatur Szeifricz Steph.

PEL

## Röviditések magyarázata.

* = állami iskola.
** = községi iskola.
*** = magán iskola.
m. = magyar.
n. = német.
h. = horvát.
pl. = plebános.
k. = káplán.
t. = tanitó.
tt. = tanitók.
kt. = kántortanitó.
o. t. = osztálytanitó.
ig. t. = igazgatótanitó.
ó. = óra.
o. = osztály.
Műk. évei. = működési évei.

MEGJEGYZÉS. A tanitók nevei után következő római számok az osztályokat jelzik. Az anyaegyháztól való távolság a papi schematismusban lelhető fel. A tanitási nyelv — noha itt-ott egyes tárgyak tanitásánál a gyermekek anyanyelve is használatban van — általában mindenütt *magyar*. A tanitók mind oklevelesek. A felvett adatok az 1909. évi dec. hó 31-ig fenforgó állapotokat tüntetik fel. Ha azonban a schematismus korrekturája alatt valamely változás állott be, e változás kiigazitást nyert. A dült betük az anyaegyházat jelentik.

---

# A Pécsegyházmegyei Tanhatóság.

I.

**Népiskolai főhatóság:**

Méltóságos és Főtisztelendő
ZICHI ÉS VÁSONKEÖI
gróf ZICHY GYULA
megyéspüspök úr.

II.

**Egyházmegyei népiskolai főtanács:**

Főtisztelendő
Pécsi Püspöki Szentszék.

III.

**Fegyelmi Tanács:**

Elnök:

Mélt. és főtiszt. HANNY GÁBOR p. praelátus-kanonok.

Tagok:

Nagys. és főtiszt. FRANTICH ÁGOSTON kanonok, tanitónőképzőintézeti igazgató, nt. SCHELL ANTAL egerági esperesplebános, nt. dr. GYÖMÖREY ZSIGMOND p. káplán, tanitóképzőintézeti igazgató, tek. KISSZÉLY ANDOR mohácsi igazgató-tanitó. Hivatalból tagja az egyházmegyei főtanfelügyelő és az egyházmegyei ügyész.

IV.

## A Pécsegyházmegye Tanfelügyelői Hivatala.

**Egyházmegyei főtanfelügyelő:**

Nagys. és főtiszt. WAJDITS GYULA prépost-kanonok.

**Az egyházmegyei főtanfelügyelő segédje:**

KÓRÓDY MIKLÓS tanitóképző-intézeti tanár.

**Ügyész:**

HINKA LÁSZLÓ.

**Mérnök:**

HORVÁTH ISTVÁN.

**Számvevő:**

OLLÉ FÜLÖP ny. plebános.

**Tollnok:**

MAGYAR SÁNDOR gyakorlóiskolai tanitó.

**Hivatali szolga:**

DORNIS VINCE.

**Hivatali iroda:**

Szepessy-utca 3. szám.

**Kerületi tanfelügyelők:**

Az illető ker. esperesek, kik a kerületekről szóló kimutatások élén vannak névleg feltüntetve.

**A helyi iskolaigazgatók:**

A helyi plebánosok.



V.

## A „Pécsegyházmegyei Róm. Kath. Tanitó-egyesület“-ről szóló kimutatás.

**Fővédnök:**

Méltóságos és Főtisztelendő

gróf ZICHY GYULA

megyéspüspök úr.

**Disztagok:**

Nagys. és főtiszt. WAJDITS GYULA prépostkanonok, egyházmegyei főtanfelügyelő.

Nagyméltóságu gróf ZICHY NÁNDOR v. b. t. Tanácsos, stb.

**Tiszteletbeli tagok:**

EMBER KÁROLY, a Nagy Szent Gergely-rend lovagja, stb., DREISZIGER FERENC, a Pro Ecclesia et Pontifice-kereszttel kitüntetve, stb. KÓRÓDY MIKLÓS képezdei tanár.

**Az egyesület központi tisztikara:**

**Egyházi elnök:**

Nagyságos és Főtisztelendő
WAJDITS GYULA
prépost-kanonok, egyházmegyei főtanfelügyelő, alapitó tag.

**Világi elnök:**

HORVÁTH IGNÁC
szekszárdi ig. tanitó.

**Alelnökök:**

ALBERT ISTVÁN kisvaszari és SOMSSICH SÁNDOR keszüi tanitók.

**Titkár:**

BÁTER JÁNOS
tanitóképző-intézeti tanár.

A „KATHOLIKUS ISKOLA“ cimű egyesületi lap szerkesztője:
KÓRÓDY MIKLÓS.

**Jegyzők:**

BODONYI NÁNDOR sellyei és KIRCZ ISTVÁN teveli tanitók.

**Pénztárnok:**

SZÉKELY MÁRTON
ny. tanitóképző-intézeti s. tanár, székesegyházi orgonista

**A tisztikar és igazgatósági tagok:**

Kétyi László szakcsi, Kindl Vilmos tamási-i, Kőházy Gizella döbröközi és Szentkirályi Ede gerdei tanitók, választott tagok.

**Választmányi tagok:**

Az alapszabályok értelmében a választmány tagjai az egyesület egyházi és világi elnöke, a két alelnök, a titkár, a pénztárnok s a körök egyházi és világi elnökei. A választmány tagjainak száma: 46.

**A jogvédelmi bizottság tagjai:**

Bátori József püspökbogádi, Somssich Sándor keszűi, Szentkirályi Ede gerdei, Szeiler Bálint villánykövesdi, Stefán Péter dárdai, Fischer József baranyavári, Pribék József mohácsi, Horváth György pécsudvardi, Hall Viktor pécsváradi, Horváth Mihály mázai, Mezei Béla sásdi, Szucsics Kálmán bogdásai, Schlenker Mihály bonyhádi, Gyomlai József kurdi, Szigeti József kányai, Kindl Vilmos tamási-i, Bors József paksi, Balla Sándor szekszárdi, Kresz János kisdorogi tanitók és Frey János dr. himeházai esperes-plebános.



## Az egyesület esperesi kör tagjainak tisztviselői:

### I. Pécsi esperesi tanitói kör.

Diszelnök: Ns. Károly Ignác apát-plebános, ker. esp. Egyházi elnök: Nt. Mayer György mecsekszabolcsi plebános, ker. tanfelügyelő. Világi elnök: Bátori József püspökbogádi tanitó. Alelnök: Gyulay József kővágószőllősi tanitó. Jegyző: Polácsi János szabolcsbányatelepi tanitó. Pénztárnok: Bodó János mecsekszabolcsi tanitó. Pénztárvizsgáló bizottság tagjai: Gruber József romonyai, Járányi Lajos és Járányiné Hellmich Mária somogyi tanitók.

### II. Németi-i esperesi tanitói kör.

Egyházi elnök: Nt. Horacsek Endre görcsönyi esperes-plebános. Világi elnök: Somssich Sándor keszüi tanitó. Alelnök: Harka Sándor pellérdi tanitó. Jegyző: Sáághy Gyula garéi tanitó. Pénztárnok: Scultéty Antal vajszlói tanitó. Pénztárvizsgáló bizottság tagjai: Gróf József görcsönyi, Zsoldits István szilvási és Svarda Gyula málomi tanitók.

### III. Szentlőrinczi esperesi tanitói kör.

Egyházi elnök: Nt. Krecht Ferenc szentdienesi esperes-plebános. Világi elnök: Szentkirályi Ede gerdei tanitó. Alelnök: Varga Lajos velényi tanitó. Jegyző: Herberth Gáspár bükkösdi tanitó. Pénztárnok: Bánfai József bánfai tanitó. Pénztárvizsgáló bizottság tagjai: Csáky Zsigmond szabadszentkirályi, Lincz József kárászi és Sznopek József nagybicsérdi tanitók.

### IV. Siklósi esperesi tanitói kör.

Egyházi elnök: Nt. Schultz Károly beremendi esperes-plebános. Világi elnök: Kiss Vilmos villányi tanitó. Alelnök:

Schmidt Vilmos siklósi tanitó. Jegyző: Makári István beremendi tanitó. Pénztárnok: Kész József villányi tanitó. Pénztárvizsgáló bizottság tagjai: Szeiler Bálint villánykövesdi és Saághy Ferenc gyűdi tanitók.

## V. Dárdai esperesi tanitói kör.

Egyházi elnök: Nt. Balog József laskafalui esperesplebános. Világi elnök: Weininger Kálmán karancsi tanitó. Alelnök: Stróbl Ferenc laskafalui tanitó. Jegyző: Ikotity Béla herczegszőllősi tanitó. Pénztárnok: Skerletz Lajos frigyesföldi tanitó. Pénztárvizsgáló bizottság tagjai: Möhler János vörösmarti, Szabó János sepsei és Hitzhaus Péter albertfalui tanitók.

## VI. Baranyavári esperesi tanitói kör.

Egyházi elnök: Nt. Zádor Alajos baranyabáni esperesplebános. Világi elnök: Müller Antal pélmonostori tanitó. Alelnök: Hauk Péter baranyakisfaludi tanitó. Jegyző: Horn József kiskőszegi tanitó. Pénztárnok: Kovács László darázsi tanitó. Pénztárvizsgáló bizottság tagjai: Möhler György pélmonostori, Fischer József baranyavári és Scheidl Mihály herczegmároki tanitók.

## VII. Mohácsi esperesi tanitói kör.

Egyházi elnök: Nt. Ambach Mihály nagynyárádi esperesplebános. Világi elnök: Kisszély Andor mohácsi ig.-tanitó. Alelnök: Pribék József mohácsi tanitó. Jegyző: Oberst Alajos és Kisszély Ernő sátorhelyi tanitók. Pénztárnok: Szende Mátyás babarczi tanitó. Pénztárvizsgáló bizottság tagjai: Amberger Béla mohácsi, Kienle Antal sombereki és Seregly László mohácsi tanitók.

## VIII. Máriakéméndi esperesi tanitói kör.

Egyházi elnök: Nt. Frey János dr. himesházai esperesplebános. Világi elnök: Herr Sebestyén máriakéméndi tanitó.



Alelnök: Farkas Kamill szebényi tanitó. Jegyző: Wagner Károly szűri tanitó. Pénztárnok: Hay János himesházai tanitó. Könyvtárnok: Eisenbart Ferenc himesházai tanitó. Pénztárvizsgáló bizottság tagjai: Koffán Béla geresdi, Miklósi József püspöklaki és Komlósi Antal herczegszabari tanitók.

## IX. Németbólyi esperesi tanitói kör.

Egyházi elnök: Nt. Schell Antal egerági esperes-plebános. Világi elnök: Czéhmann János rácztöttősi tanitó. Alelnök: Horváth György pécsudvardi tanitó. Jegyző: Koleszárits Mátyás lotárdi tanitó. Pénztárnok: Heigl Lipót versendi tanitó. Pénztárvizsgáló bizottság tagjai: Mathiovits György birjáni, Dévai Gyula németbólyi és Steiner Ferenc szőkédi tanitók.

## X. Pécsváradi esperesi tanitói kör.

Egyházi elnök: Nt. Schmidt Béla hosszuhetényi esperesplebános. Világi elnök: Propszt Jakab hosszuhetényi tanitó. Alelnök: Krammer Kálmán pécsváradi tanitó. Jegyző: Tanner Gyula hosszuhetényi tanitó. Pénztárnok: Schubert Károly püspökszenterzsébeti tanitó. Pénztárvizsgáló bizottság tagjai: Molnár Tivadar szilágyi, Schöndorf Antal lovászhetényi és Horváth Kamill kátolyi tanitók.

## XI. Mágocsi esperesi tanitói kör.

Egyházi elnök: Nt. Halvax József mágocsi esperesplebános. Világi elnök: Magyar Rezső bikali tanitó. Alelnök: Rumbus Imre szászvári tanitó. Jegyző: Albert István kisvaszari tanitó. Pénztárnok: Krammer Antal mágocsi tanitó. Pénztárvizsgáló-bizottság tagjai: Hukker Ádám szalatnaki, Krammer Károly mágocsi, Mocsáry Antal kárászi és Bucsky Mihály győrei tanitók.

## XII. Gödrei esperesi tanitói kör.

Egyházi elnök: Nt. Kemény Boldizsár magyarszéki esperes-plébános. Világi elnök: Kovács Imre csikóstőttösi tanitó. Alelnök: Mezey Béla sásdi tanitó. Jegyző: Ruzsinszky József bakóczai tanitó. Pénztárnok: Fülöp Antal mánfai tanitó. Pénztárvizsgáló-bizottság tagjai: Kiefer Gyula tormási és Gasz József baranyajenői tanitók.

## XIII. Szigetvári esperesi tanitói kör.

Egyházi elnök: Nt. Herger József szigetvári esperes-plebános. Világi elnök: Bodonyi Nándor sellyei tanitó. Alelnök: Gosztonyi Jenő somogyszentlászlói plebános. Jegyző: Lasányi János tótujfalui tanitó. Pénztárnok: Kruck Paula lakócsai tanitónő. Pénztárvizsgáló bizottság tagjai: Fehérvári Ferenc tótkereszturi, Miller Mária sellyei és Varga Ferenc somogyszentlászlói tanitók.

## XIV. Bonyhádi esperesi tanitói kör.

Egyházi elnök: Nt. Jozgits János dr. bonyhádi esperes-plebános. Világi elnök: Walter Ádám czikói tanitó. Alelnök: Schlenker Mihály bonyhádi tanitó. Jegyző: Straub János nagymányoki tanitó. Pénztárnok: Répás Rezső bonyhádi tanitó. Pénztárvizsgáló bizottság tagjai: Rieger Nándor szálkai, Lindauer Ádám grábóczi tanitók és Takács Mihály szálkai plebános.

## XV. Dombóvári esperesi tanitói kör.

Egyházi elnök: Nt. Frühwirth Géza gyulaji esperes-plebános. Világi elnök: Kétyi László szakcsi tanitó. Alelnök: Kalauz János szakályi tanitó. Jegyző: Szijártó László szakcsi tanitó. Pénztárnok: Gyomlai József kurdi tanitó. Pénztárvizsgáló bizottság tagjai: Hradek Károly kurdi plebános, Kőházi Gizella döbröközi és Éry Ferenc dombóvári tanitók.



## XVI. Értényi esperesi tanitói kör.

Egyházi elnök: Nt. Magyar Zsigmond koppányszántói esperes-plebános. Világi elnök: Pintér János értényi tanitó. Alelnök: Pintér Ferenc magyarkeszi-i tanitó. Jegyző Szigeti József kányai tanitó. Pénztárnok: Brunner András pári-i tanitó. Pénztárvizsgáló bizottság tagjai: Németh Gyula nagykónyi-i, Keller Rozália és Boros Teréz pári-i tanitók.

## XVII. Simontornyai esperesi tanitói kör.

Egyházi elnök: Nt. Mozolányi István tamási-i esperes-plebános. Világi elnök: Takács Pius ozorai tanitó. Alelnök: Kindl Vilmos tamási-i tanitó. Jegyző: Turák János miszlai tanitó. Pénztárnok: Kovács Márton regölyi tanitó. Pénztárvizsgáló bizottság tagjai: Hajas János pinczehelyi, Kiss László felsőnyéki és Kurucz József kisszékelyi tanitók.

## XVIII. Dunaföldvári esperesi tanitói kör.

Egyházi elnök: Nt. Onczay Géza dr. németkéri esperes-plebános. Világi elnök: Mezey János dunaföldvári tanitó. Alelnök: Bors József paksi ig. tanitó. Jegyző: Salamon Márton dunaföldvári tanitó. Pénztárnok: Jéhn Győző dunaföldvári tanitó. Pénztárvizsgálóbizottság tagjai: Csekey Károly, Konrád Jakab és Hótay Lajos dunaföldvári tanitók.

## XIX. Szekszárdi esperesi tanitói kör.

Egyházi elnök: Nt. Pártos Zsigmond mözsi esperes-plebános. Világi elnök: Horváth Ignác szekszárdi tanitó. Alelnök: Balla Sándor szekszárdi tanitó: Jegyző: Lengyel Ferenc tolnai tanitó. Pénztárnok: Tarlós János szekszárdi tanitó. Pénztárvizsgáló bizottság tagjai: Perler Mátyás tolnai, Erdősi János mözsi és Várkonyi Sándor szekszárdi tanitók.

## XX. Völgységi esperesi tanitói kör.

Egyházi elnök. Nt. Prikler Károly teveli esperes-plebános. Világi elnök: Kircz István teveli tanitó. Alelnök: Mussong Gyula hőgyészi ig. tanitó. Jegyző: Fricker Ede hőgyészi tanitó. Pénztárnok: Pelcz Árpád szakadáti plebános. Pénztárvizsgáló bizottság tagjai: Lerch István lengyeli plebános és Schröder Rezső lengyeli tanitó.

---

A „Pécsegyházmegyei Rom. Kath. Tanitóegyesület" eddig irásban jelentkezett tagjainak összes száma: 787.

---

# Pécsegyházmegyei tanintézetek és népiskolák.

## I.

### Püspöki tanitóképző-intézet.

*Igazgató:*

Dr. GYÖMÖREY ZSIGMOND, tb. titkos pápai káplán, a kánonjog doktora, az egyházmegyei ellenőrző-bizottságnak és a tanitóképző tanárok országos egyesületének választmányi tagja, a pécsi nemzeti szabadtanitók egyesületének társelnöke, a kath. tankönyvbiráló-bizottság rendes, az egyházmegyei hittanár vizsgálóbizottság póttagja, a természetrajzi szertár őre. Tanitja a lélektant, természetrajzot és alkotmánytant. Képesitve van felső nép- és polgári iskolákra.

Tanári éveinek száma: 10.

*Tanárok:*

Dr. BAHULA JÓZSEF, orvosdoktor, közkórházi főorvos. Tanitja az egészségtant.

Tanári éveinek száma: 12.

BÁTER JÁNOS, rendes zene- és énektanár, a zenei- és tornaszertár őre, a pécs-belvárosi kath. kör és az egyházmegyei tanitóegyesület titkára. Képesitve van: elemi iskolákra.

Tanári éveinek száma: 10.

CSÉFAY FLÓRIÁN, rajztanár, az ifjusági- és segélykönyvtár és a rajzszertár őre. Képesitve van középiskolákra a rajzból.

Tanári éveinek száma: 28.

Dr. KÁPOLNAI ZSIGMOD, rendes tanár, pécsegyházmegyei áldozópap, a bölcselet doktora, tanári tanácskozmányi jegyző, intézeti hitszónok, az ifjusági önképzőkör vezetője, a tanári és ifjusági könyvtár őre. Tanitja a magyar nyelvet irodalmat és a történelmet. Képesítve van középiskolákra.

Tanári éveinek száma: 7.

JAKAB BÉLA, rendes tanár, pécsegyházmegyei áldozópap, a hittudományok borostyánkoszorusa. Tanitja a németnyelvet és irodalmat, a testtant, neveléstörténetet, iskolai szervezettant és földrajzot. Az antropologiai és földrajzi szertár őre. Képesitve van középiskolákra.

Tanári éveinek száma: 4.

KÓRÓDY MIKLÓS, rendes tanár, a kath. tanitók százas bizottságának, a kath. tanügyi tanácsnak és a tankönyvbiráló bizottságnak tagja, a pécsi nemzeti szabadtanitók egyesületének vezértitkára, a „Katholikus Iskola“ szerkesztője, a természettani és vegytani szertár őre. Tanitja a mennyiségtant, természettant és vegytant. Képesitve van elemi-, felső-, nép- és polgári iskolákra; végzett gazdasági tanfolyamot.

Tanári éveinek száma: 9.

SOMSSICH BÉLA, a nagymélt. földmivelésügyi ministerium által az intézethez beosztott gazdasági szaktanár, az intézeti kert felügyelője, a gazdaság és méhes őre, a baranyamegyei tejszövetkezetek igazgatója. Tanitja a gazdaságtant, kertészetet és méhészetet. Képesitve van gazdasági akadémiákra.

Tanári éveinek száma az intézetnél: 9.

VIRÁG FERENC, hittanár, t. pápai káplán, papnevelőintézeti lelkiigazgató, az oltár- és a kath. legényegyesület egyházmegyei elnöke, az egyházmegyei ellenőrzőbizottság és a Pázmányegyesület választmányi tagja.

Tanári éveinek száma: 8.

GLATT ADOLF, a gyakorlóiskola vezető tanitója, a módszertan és slöjd tanára, az elemi iskolai és népkönyvtár őre, a magyar ethnografiai társaság rendes tagja. Képesitve van elemi iskolákra.



Tanit az intézetnél 1 év óta.

MAGYAR SÁNDOR, gyak. isk. tanitó, egyhm. főtanfelügyelői tollnok. Képesitve van elemi iskolákra.

Tanitói éveinek száma: 3.

---

Intézeti pedellus és sekrestyés: Sábel István.

Intézeti szolga: Backelmayer János.

---

*A tanitójelöltek száma:*

| | | |
|---|---|---|
| Az I. osztályban | . . . . | 35 |
| II. „ | . . . . | 32 |
| III. „ | . . . . | 41 |
| IV. „ | . . . . | 22 |
| Összesen | . . | 130 |

*A gyakorlóiskolai tanulók száma:*

| | | |
|---|---|---|
| Az I. osztályban | . . . . | 6 |
| II. „ | . . . . | 8 |
| III. „ | . . . . | 10 |
| IV. „ | . . . . | 18 |
| V. „ | . . . . | 5 |
| Összesen | . . | 47 fiú |

---

## II.

### A „Miasszonyunk"-ról nevezett pécsi nőzárda püsp. nev. intézet szervezete és személyzete.

#### A) Az intézetben a következő tanfolyamok vannak:

a) külső, 4 osztályból álló elemi iskola.
b) belső, 4 osztályból álló elemi iskola, (gyakorló.)
c) 4 osztályból álló külső polgári iskola.
d) 1 osztályból álló belső polgári iskola (internatus).
e) 4 évfolyamból álló elemi tanitónőképző (internatus.)
f) 5 osztályból álló felsőbb leányiskola.
g) magánjellegü továbbképző.

#### B) Tanügyi Hatóság és tantestület.

*Egyházmegyei főtanfelügyelő:*

Nagyságos és Főtiszt. WAJDITS GYULA prépost-kanonok.

*Igazgató.*

Nagyságos és Főtisztelendő FRANTICH ÁGOSTON kanonok.

*A nőzárda főnöknője:*

BRUNNER MÁRIA GABRIELLA.

*A benlakó elemi, polgári és felsőbb leányiskolai növendékek felügyelőnője:*

FRANK MÁRIA PAULA.

*A tanitónőképző intézet felügyelőnője:*

SZABÓ MÁRIA XAVERIA.

#### Tantestület:

*a) Hitoktatók:*

KISS LAJOS, székesegyházi karkáplán és sekrestye-igazgató, tanitja a vallástant a tanitónőképzőben és a négy osztályu gyakorlóiskolában heti 12 órán.



GÁBOR GYÖRGY, székesegyházi karkáplán, tanitja a külső polg. iskola I—IV. osztályában a vallástant, heti 8 órán.

SCHÄFER JÓZSEF, székesegyházi karkáplán, tanitja a felsőbb leányiskola összes osztályaiban a vallástant, heti 8 órán.

MÜLLER KÁROLY, székesegyházi karkáplán, a „Pécsi Ujlap" szerkesztője, tanitja a külső elemi iskola I—IV. osztályaiban a vallástant, heti 8 órán.

*b) Tanitónők.*

A külső elemi iskolában:

Igazgató: Lippay M. Terézia.

Tanitónők: Gyenis M. Ambrózia, okl. tanitónő, IV. oszt. Halmai M. Erzsébet, okl. tanitónő, II. oszt., Horváth M. Katalin, okl. tanitónő, III. oszt.; Nick M. Berchmans, okl. tanitónő, I. oszt.

A belső elemi (gyakorló) iskolában:

Hering M. Ágnes, okl. tanitónő, I—II. oszt.; Illés M. Romána, okl. tanitónő, III.—IV. oszt.

A külső polgári iskolában:

Igazgató: Lippay M. Terézia.

Tanitónők: Graf M. Alexia, okl. polg. isk. tanitónő, I—IV. oszt.; Gyenis M. Ambrózia, okl. tanitónő, I. oszt.; Horváth M. Katalin, okl. tanitónő, II. oszt.; Kosztka M. Anzelma, okl. polg. isk. tanitónő, I—II. oszt.; Krautszak M. Margit, okl. polg. isk. tanitónő, III. oszt.; Lippay M. Teréz, okl. polg. isk. tanitónő, I—II. oszt.; Mayer M. Ignácia, okl. tanitónő, III—IV. oszt.; Nick M. Berchmans, okl. tanitónő, I—II. oszt.; Weber M. Aguinata, okl. tanitónő, I—IV. oszt.

A belső polgári iskolában:

Frank M. Paula, okl. polg. isk. tanitónő, Mahl M. Auguszta, okl. polg. isk. tanitónő, Németh M. Filomena, okl.

polg. isk. tanitónő, Peytrignet M. Gabriella, Raáb M. Salézia, okl. polg. isk. tanitónő, Weber M. Aquinata, okl. tanitónő, (tornatanitónő.)

Az elemi iskolai tanitónőképzőben:

Gritzmann M. Foreria, okl. polg. isk. tanitónő, Major M. Stefánia, okl. polg. isk. tanitónő, Szabó M. Xavéria, okl. polg. isk. tanitónő, I. oszt.; Tabelly M. Skolasztika, okl. polg. isk. tanitónő, II. oszt.; Weisz M. Antónia, okl. tanitónő, III. oszt.; Vörös M. Emerika, okl. polg. isk. tanitónő, Vörös M. Valéria, okl. polg. isk. tanitónő, IV. oszt.; Weber M. Aquinata okl. tanitónő.

**A róm. kath. felsőbb leányiskolában (I., II., III. és V. oszt.)**

Igazgató: Bitter Illés, ciszt. r. főgimn. okl. r. tanár. R. hittanár: Schäfer József, karkáplán. Óraadó tanárok: Hang Dániel dr., Juhász Ervin, Magdics Gáspár ciszt. r. főgimn. okl. r. tanárok.

Rendes tanitónők: Frank M. Paula, Mahl M. Auguszta, Major M. Stefánia, Raab M. Szalézia, Weber M. Bernarda, okl. polg. isk. tanitónők. Óraadó tanitónők: Gritzmann M. Foréria, okl. polg. isk. tan., Németh M. Filoména, okl. polg. isk, tan., Peytrignet M. Gábriela, francia nyelvmesternő, Weber M. Aquinata, tornatanitónő.

**A magánjellegü továbbképzőben:**

Bitter Illés igazgató, (német irod.); Bahula József dr., kórházi főorvos (egészségtan); Hang Dániel dr. (angol ny.); Magdics Gáspár (vallásbölcs.); Párkányi Norbert (magyar irod.) ciszt. r. főgimnáziumi tanárok; Sipos István dr. theologiai tanár (szentirásmagyarázat); Szőnyi Ottó dr., jogakad. tanár (képzőművészetek elemei és jogi alapismeretek); Virág Ferenc, szemin. lelkiigazgató (szociológia); Major M. Stefánia (rajz-festés); Peytrignet M. Gábriela (francia ny. és kézimunka); Raab M. Szalézia (német beszédgyak.)



Kézimunka tanitónők: Mayer M. Ignácia, okl. tanitónő, Nick M. Berchmans, okl. tanitónő, Peytrignet M. Gabriella.

*c) A tanulók száma az egyes iskolákban:*

| | |
|---|---|
| A külső elemi iskolában . . . . . | 293 |
| A belső elemi (gyakorló) iskolában . | 103 |
| A külső polgári iskolában . . . . | 232 |
| A belső polgári iskolában . . . . . | 18 |
| A tanitónőképzőben . . . . . | 95 |
| A felsőbb leányiskolában . . . . . | 108 |
| A továbbképzőben . . . . . | 16 |
| A varróiskolában . . . . . | 8 |
| Összesen: | 873 |

III.

**A bonyhádi Paulai szent Vincéről nevezett irgalmas nővérek Immakulata intézetében lévő nyilvánossági joggal felruházott róm. kath. polgári leányiskola.**

Igazgató: Nt. dr. Jozgits János, ker. esperes, bonyhádi plebános.

Főnöknő: Riedel Angelina.

Tantestület: Fülöp Jolán, okl. polg. isk. tan., Hannig Kazimira okl. polg. isk. tan., Kálmán Gizella okl. polg. isk. tan., Szepesy Stefánia Koleta, okl. el. isk. tan., Nieszler Anna Zsófia, okl. el. isk. tan., Müller József, nyug. tanitó, tanitja az éneket. Bauer József, hittanár.

*A tanulók száma:*

| | |
|---|---|
| I. osztályban . . . . | 27 |
| II. „ . . . . | 21 |
| III. „ . . . . | 30 |
| IV. „ . . . . | 20 |
| | 98 |
| magántanulók . . . . | 25 |
| Összesen . . | 123. |

**A pécs-városi községi iskoláknál működő hitoktatók:**

FEHÉR FERENC hitoktató, tanit a szigeti külvárosi elemi fiu- és leányiskolában, a kereskedő- és kőmüves (épitő)-tanonciskolában és a felsőkereskedelmi iskolában heti 27 órában összesen 872 tanulót.

NUNKOVICH GÁBOR hitoktató, tanit a belvárosi elemi fiu- és leányiskolában, a belvárosi és szigeti külvárosi ipariskolában és a szigeti külvárosi ismétlő (vasárnapi) iskolában heti 23 órában összesen 720 tanulót.

BRAUN ISTVÁN hitoktató, tanit a felsővámház-utcai, az ágoston-téri elemi fiu- és leányiskolában, az ágostontéri ipariskolában és a felsővámház-utcai ismétlő (vasárnapi) iskolában heti 27 órában összesen 1540 tanulót.

BŐDY ISTVÁN belvárosi káplán, tanit a belvárosi polg. leányiskolában heti 8 órában összesen 200 tanulót.

HORTOBÁGYI JÓZSEF belvárosi káplán, tanit a belvárosi elemi fiuiskolában heti 8 órában összesen 250 tanulót.

MARTON SÁNDOR budai külv. káplán, tanit az ágostontéri elemi fiu- és leányiskolában heti 18 órában összesen 610 tanulót.

STEFAN ARTHUR budai külv. káplán, tanit az ágostontéri elemi fiu- és leányiskolában heti 16 órában összesen 480 tanulót.

KÓKAY FERENC irgalmasrendü áldozópap, tanit a szigetikülvárosi elemi fiu- és leányiskolában heti 10 órában összesen 280 tanulót.

---

# A PÉCSEGYHÁZMEGYEI HATÓSÁG ALÁ TARTOZÓ TANITÓKNAK, EZEK FIZETÉSÉNEK, A HITOKTATÓKNAK, TOVÁBBÁ AZ ISKOLÁKNAK, EZEK VISZONYAINAK S A TANKÖTELESEK TÁBLÁZATOS ÖSSZEÁLLITÁSA.

## I. Pécsi tankerület.

Tanfelügyelő:

Nt. **Mayer György** mecsekszabolcsi plebánost az egyhm. hatóság 964/1909. sz. a. a pécsi esperesi kerület Pécs szab. kir. városon kivül eső iskoláihoz ker. tanfelügyelővé kinevezte.

| A község neve és nyelve. A tanító neve, minősége s mely osztályokban tanít | Életkora | Mük. évei | E helyen hány éve működik | A tanító összes fizetése | | | | Tankötelesek | | | | A hitoktató és óráinak száma |
|---|---|---|---|---|---|---|---|---|---|---|---|---|
| | | | | Alapfizetés | | Korpótlék | | 6—12 éves | | 13—15 éves | | |
| | | | | Iskolafen-tartótól | Államtól | Iskolafen-tartótól | Államtól | fiu | leány | fiu | leány | |
| | | | | K | K | K | K | | | | | |
| *Kővágószőllős* és **Cserkut** m. | | | | | | | | | | | | |
| Gyulay József kt. | 44 | 24 | 24 | 2261.90 | —.— | —.— | 500.— | 31 | 29 | 27 | 19 | pl. k. 4 ó. t. 3 ó. |
| **Kővágótőttős** és **Petőcz** m. | | | | | | | | | | | | |
| Kata Lajos kt. | 34 | 15 | 11 | 1420.38 | —.— | —.— | 400.— | 20 | 22 | 6 | 9 | pl. 2 ó. t. 5 ó. |
| *Mecsekszabolcs* m. | | | | | | | | 98 | 102 | 36 | 45 | |
| Bodó János kt. III—VI. o. | 30 | 12 | 12 | 2310.46 | —.— | —.— | 400.— | 54 | — | — | — | pl. 4 ó. |
| Sztipánovics Nándor o. t. I—II. o. | 22 | 3 | 1 | 672.— | 328.— | —.— | —.— | 44 | 46 | 36 | 45 | |
| Krausz Mária o. t. IV. o. | 23 | 1 | 1 | 100.— | 900.— | —.— | —.— | — | 56 | — | — | |
| **Szabolcsbányatelep** m. | | | | | | | | | | | | |
| Polácsi János kt. | 21 | 2 | 1/2 | 1366.— | —.— | —.— | —.— | 30 | 27 | — | — | k. 2 ó. |
| **Somogy** m. | | | | | | | | 86 | 99 | 43 | 38 | |
| Járányi Lajos kt. III—VI. o. | 29 | 10 | 7 | 1445.32 | —.— | —.— | —.— | 51 | 46 | 43 | — | k. 2 ó. |
| Járányiné Hellmich M. o. t. I—II. o. | 26 | 7 | 7 | 600.— | —.— | 200.— | —.— | 35 | 53 | — | 38 | |

| A község neve és nyelve. A tanító neve, minősége s mely osztályokban tanít | Életkora | Mük. évei | E helyen hány éve működik | A tanító összes fizetése | | | | Tankötelesek | | | | A hitoktató és órának száma |
|---|---|---|---|---|---|---|---|---|---|---|---|---|
| | | | | Alapfizetés | | Korpótlék | | 6—12 éves | | 13—15 éves | | |
| | | | | Iskolafen-tartótól | Államtól | Iskolafen-tartótól | Államtól | fiu | leány | fiu | leány | |
| | | | | K | K | K | K | | | | | |
| **Pécs | — | — | — | | —.— | —.— | —.— | — | — | — | — | |
| **Pécsbányatelep | — | — | — | | —.— | —.— | —.— | — | — | — | — | |
| Nagyárpád m. n. Folbert Aladár kt. | 26 | 1 | 1/2 | 1712.— | —.— | —.— | —.— | 47 | 42 | 17 | 21 | pl. 4 ó. k. 3 ó. |
| Püspökbogád m. Báthory József kt. | 46 | 28 | 25 | 1727.64 | —.— | —.— | 500.— | 35 | 32 | 7 | 11 | kt. 4 ó. |
| ** Nagykozár | — | — | — | —.— | —.— | —.— | —.— | — | — | — | — | |
| ** Ráczváros | — | — | — | —.— | —.— | —.— | —.— | — | — | — | — | |
| ** Magyarürög | — | — | — | —.— | —.— | —.— | —.— | — | — | — | — | |
| ** Patacs | — | — | — | —.— | —.— | —.— | —.— | — | — | — | — | |
| Magyarsarlós 'h. n. m. Koleszárits Károly kt. | 24 | 6 | 6 | 1175.— | —.— | —.— | 200 | 50 | 38 | 12 | 17 | t. 3 ó. |
| Romonya m. Grúber József kt. | 29 | 10 | 5 | 1430.20 | —.— | —.— | 200 | 25 | 16 | 12 | 9 | kt. 4 ó. |
| Összesen: | | | | | | | | 375 | 365 | 143 | 148 | |

A pécsi tankerület tanköteleseinek száma tehát:

| | | | |
|---|---|---|---|
| 6—12 éves | fiu | — — — — — — | 375 |
| 6—12 „ | leány | — — — — — — | 365 |
| 13—15 „ | fiu | — — — — — — | 143 |
| 13—15 „ | leány | — — — — — — | 148 |
| | | Összesen: | 1041 |

## II. Németi-i tankerület.

Tanfelügyelő:

Nt. **Horacsek Endre** ker. esperes, görcsönyi plebános.

| A község neve és nyelve. A tanító neve, minősége s mely osztályokban tanít | Életkora | Műk. évei | Ehelyen hány éve működik. | A tanító összes fizetése: Alapfizetés: Iskolafentartótól K | Alapfizetés: Államtól K | Korpótlék: Iskolafentartótól K | Korpótlék: Államtól K | Tankötelesek 6–12 éves: fiu | 6–12 éves: leány | 13–15 éves: fiu | 13–15 éves: leány | A hitoktató és óráinak száma |
|---|---|---|---|---|---|---|---|---|---|---|---|---|
| *Garé* és **Bosta** m. Saághy Gyula kt. | 38 | 17 | 6 | 1226.— | —.— | —.— | 500.— | 38 | 32 | 10 | 10 | pl. t. 4 ó. |
| **Szilvás** és **Szőke** m. Zsoldits István kt. | 38 | 16 | 8 | 1158.— | —.— | —.— | 500.— | 38 | 33 | 18 | 10 | pl. t. 4 ó. |
| *Görcsöny* és **Kisdér** m. Gróf József kt. III—VI. | 40 | 21 | 16 | 1562.— | —.— | —.— | 500.— | 47<br>27 | 43<br>22 | 24<br>24 | 20<br>20 | pl. t. 4 ó. |
| Timár Mária o. t. I—II. o. | 23 | 4 | 3 | 676.— | 324.— | —.— | —.— | 20 | 21 | — | — | |
| ** **Baksa** | — | — | — | —.— | —.— | —.— | —.— | — | — | — | — | pl. 1 ó. |
| **Ócsárd** m. Kutnyánszky József kt. | 25 | 3 | 1 | 1240.— | —.— | —.— | —.— | 33 | 24 | 7 | 9 | pl. t. 4 ó. |
| **Regenye** m. Tóth Pál kt. | 22 | 3 | 1 | 1051.— | —.— | —.— | —.— | 13 | 20 | 9 | 6 | pl. t. 4 ó. |
| *Keszü* m. Somssich Sándor kt. | 48 | 30 | 9 | 1212.— | —.— | —.— | 500.— | 22 | 22 | 13 | 16 | pl. 2 ó. t. 2 ó. |
| **Gyód** m. Bató Géza kt. | 22 | 1/4 | 1/4 | 1000.60 | —.— | —.— | —.— | 47 | 43 | 26 | 17 | pl. 1 ó. t. 2 ó. |

| A község neve és nyelve. A tanitó neve, minősége s mely osztályokban tanit | Életkora | Műk. évei | E helyen hány éve működik | A tanitó összes fizetése | | | | Tankötelesek | | | | A hitoktató és óráinak száma |
|---|---|---|---|---|---|---|---|---|---|---|---|---|
| | | | | Alapfizetés | | Korpótlék | | 6—12 éves | | 13—15 éves | | |
| | | | | Iskolafen-tartótól | Államtól | Iskolafen-tartótól | Államtól | fiu | leány | fiu | leány | |
| | | | | K | K | K | K | | | | | |
| **Kökény** h. Ruszvurm Albert kt. | 23 | 2 | 2 | 1021.— | —.— | —.— | —.— | 50 | 36 | 18 | 28 | t. 2 ó. |
| **Málom** m. Svarda Gyula kt. | 33 | 14 | 12 | 1600.— | —.— | —.— | 400.— | 30 | 21 | 14 | 12 | pl. 1 ó. t. 3 ó. |
| *Németi,* **Szalánta** és **Eszterág** m. h. Üresedésben kt. | — | — | — | 1666.— | —.— | —.— | 500.— | 67 | 62 | 22 | 35 | pl. 2 ó. t. 2 ó. |
| **Pogány** és **Nándorliget** m. Károlyi Ferenc kt. | 42 | 14 | 1 | 1080.— | —.— | —.— | 400.— | 33 | 40 | 17 | 19 | t. 2 ó. |
| *Pellérd* és **Keresztes** m. Harka Sándor kt. III—VI. o. | 35 | 16 | 15 | 1900.— | —.— | 100.— | 400.— | 60 24 | 59 32 | 19 19 | 27 — | |
| Szőllőssy Anna o. t. I—II. o. | 25 | 6 | 6 | 700.— | 300.— | —.— | 200.— | 36 | 27 | — | 27 | pl. 4 ó. tt. 4 ó. |
| **Pécsarányos, Keménygadány** és **Pázdány** m. Csernits Elemér kt. | 22 | 3 | 2 | 1000.— | —.— | —.— | —.— | 39 | 34 | 26 | 13 | pl. 2 ó. t. 1 ó. |
| *Siklósbodony* m. Kaics Antal kt. | 20 | 2 | 2 | 1115.46 | —.— | —.— | —.— | 40 | 37 | 18 | 19 | pl. 2 ó. t. 2 ó. |
| **Alsóegerszeg** m. Flórschütz Ede kt. | 35 | 14 | 10 | 1000.— | —.— | —.— | 400.— | 34 | 34 | 13 | 14 | pl. 2 ó. t. 2 ó. |

| A község neve és nyelve. A tanító neve, minősége s mely osztályokban tanít | Életkora | Műk. évei | E helyen hány éve működik | A tanító összes fizetése | | | | Tankötelesek | | | | A hitoktató és óráinak száma |
|---|---|---|---|---|---|---|---|---|---|---|---|---|
| | | | | Alapfizetés | | Korpótlék | | 6—12 éves | | 13—15 éves | | |
| | | | | Iskolafen-tartótól | Államtól | Iskolafen-tartótól | Államtól | | | | | |
| | | | | K | K | K | K | fiu | leány | fiu | leány | |
| *Vajszló* | | | | | | | | | | | | |
| m. Scultéty Antal kt. | 51 | 32 | 22 | 1579.86 | —.— | —.— | 500.— | 33 | 38 | 24 | 12 | k. 4 ó. |
| **Daróczihalma** | | | | | | | | | | | | |
| m. Bencze János kt. | 21 | 2 | 1 | 1610.— | —.— | —.— | —.— | 33 | 29 | 15 | 19 | k. 2 ó. |
| Összesen: | | | | | | | | 657 | 607 | 293 | 286 | |

A németi-i tankerület tanköteleseinek száma tehát:

| | | |
|---|---|---|
| 6—12 éves | fiu | 657 |
| 6—12 „ | leány | 607 |
| 13—15 „ | fiu | 293 |
| 13—15 „ | leány | 286 |
| | Összesen: | 1843. |

## III. Szentlörinczi tankerület.

Tanfelügyelő:

Nt. **Krecht Ferencz** ker. esperes, szentdienesi plebános.

| A község neve és nyelve. A tanító neve, minősége s mely osztályokban tanít | Életkora | Műk. évei | E helyen hány éve működik | A tanító összes fizetése | | | | Tankötelesek | | | | A hitoktató és óráinak száma |
|---|---|---|---|---|---|---|---|---|---|---|---|---|
| | | | | Alapfizetés | | Korpótlék | | 6—12 éves | | 13—15 éves | | |
| | | | | Iskolafen-tartótól | Államtól | Iskolafen-tartótól | Államtól | | | | | |
| | | | | K | K | K | K | fiu | leány | fiu | leány | |
| *Bakonya* | | | | | | | | | | | | |
| m. Csáky Virgil kt. | 37 | 16 | 10 | 1242.— | —.— | —.— | 500.— | 13 | 19 | 9 | 13 | pl. 4 ó. |
| **Boda** | | | | | | | | | | | | |
| m. Szépe Gyula kt. | 39 | 21 | 16 | 1790.— | —.— | —.— | 500.— | 34 | 27 | 12 | 11 | t. 4 ó. |
| *Bükkösd* | | | | | | | | | | | | |
| n. Herbert Gáspár kt. | 26 | 5 | 5 | 1214.— | —.— | —.— | 200.— | 25 | 36 | 19 | 18 | k. 2 ó. t. 2 ó. |

| A község neve és helye. A tanító neve, minősége s mely osztályokban tanít | Életkora | Műk. évei | E helyen hány éve működik | A tanító összes fizetése | | | | Tankötelesek | | | | A hitoktató és óráinak száma |
|---|---|---|---|---|---|---|---|---|---|---|---|---|
| | | | | Alapfizetés | | Korpótlék | | 6—12 éves | | 13—15 éves | | |
| | | | | Iskolafen-tartótól | Államtól | Iskolafen-tartótól | Államtól | fiu | leány | fiu | leány | |
| | | | | K | K | K | K | | | | | |
| *** **Bükkösd** | — | — | — | —.— | —.— | —.— | —.— | — | — | — | — | — |
| ** **Cserdi** m. | — | — | — | —.— | —.— | —.— | —.— | — | — | — | — | — |
| **Dinnyeberki** m. Pápay István kt. | 25 | 4 | 4 | 853.— | 147.— | —.— | —.— | 13 | 17 | 4 | 7 | k. 2 ó. t. 2 ó. |
| **Helesfa** m. Czéh Pál kt. | 40 | 22 | 5 | 1121.— | —.— | 200.— | 300.— | 32 | 31 | 23 | 17 | k. 2 ó. t. 2 ó. |
| **Megyefa** és **Szentdomján** m. Balázs József kt. | 37 | 18 | 2 | 934.— | 66.— | 400.— | —.— | 59 | 41 | 12 | 16 | k. 2 ó. t. 2 ó. |
| *Kisasszonyfa* és **Magyartelek** m. Réder János kt. | 24 | 5 | 2 | 1848.72 | —.— | —.— | —.— | 23 | 24 | 19 | 15 | pl. 4 ó. |
| **Ózdfalu** és **Kerekaljapuszta** m. Bakay Alajos kt. | 23 | 3 | 3 | 1000.— | —.— | —.— | —.— | 22 | 17 | 7 | 8 | t. 6 ó. |
| **Tésenу** m. Király Károly kt. | 54 | 34 | 28 | 1248.— | —.— | —.— | 500.— | 28 | 33 | 18 | 14 | t. 6 ó. |
| ** **Gilvánfa** | — | — | — | — | —.— | —.— | —.— | — | — | — | — | — |
| *Magyarszentiván* m. Breczkó Antal kt. | 39 | 22 | 9 | 1402.50 | —.— | —.— | 400.— | 25 | 40 | 13 | 11 | pl. 4 ó. |

| A község neve és nyelve. A tanító neve, minősége s mely osztályokban tanít | Életkora | Mük. évei | E helyen hány éve működik | A tanító összes fizetése | | | | Tankötelesek | | | | A hitoktató és óráinak száma |
|---|---|---|---|---|---|---|---|---|---|---|---|---|
| | | | | Alapfizetés | | Korpótlék | | 6—12 éves | | 13—15 éves | | |
| | | | | Iskolafen-tartótól | Államtól | Iskolafen-tartótól | Államtól | fiu | leány | fiu | leány | |
| | | | | K | K | K | K | | | | | |
| **Vásárosszentgál** m. Svarda István kt. | 52 | 30 | 7 | 1252.26 | —.— | 100.— | 400.— | 24 | 27 | 11 | 12 | pl. 3 ó. |
| *Nagybicsérd,* **Kisbicsérd, Zók** és **Fenyőspuszta** m. Sznopek József kt. I—III. o. | 57 | 37 | 26 | 2089.— | —.— | —.— | 500.— | 79<br>45 | 84<br>51 | 21<br>— | 38<br>— | pl. 5 ó.<br>tt. 4 ó. |
| Horváth József o. t. IV—VI. o. | 23 | 1/2 | 1/2 | 828.— | 172.— | —.— | —.— | 34 | 33 | 21 | 38 | |
| Szervezés alatt o. t. | — | — | — | 100.— | 900.— | —.— | —.— | — | — | — | — | |
| *Sumony* m. Sántha Gyula kt. | 39 | 17 | 12 | 1689.32 | —.— | 100.— | 300.— | 38 | 39 | 18 | 16 | pl. 2 ó. |
| **Bánfa** m. Bánfai József kt. | 52 | 32 | 24 | 1191.98 | —.— | 100.— | 400.— | 15 | 23 | 5 | 11 | t. 4 ó. |
| **Csobokapuszta** m. Prunauerné Gyenis Anna t. | 34 | 6 | 6 | 1000.— | —.— | 200.— | —.— | 25 | 26 | 8 | 9 | t. 4 ó. |
| *Szabadszentkirály* és **Varjas** m. Csáky Zsigmond kt. | 39 | 16 | 13 | 1000.— | —.— | 500.— | —.— | 50 | 48 | 20 | 21 | pl. 4 ó. |
| Szervezés alatt o. t. | — | — | — | 100.— | 900.— | —.— | —.— | — | — | — | — | t. 2 ó. |
| **Velény** és **Pécsbagota** m. Varga Lajos kt. | 40 | 19 | 14 | 1098.— | —.— | —.— | 500.— | 32 | 21 | 8 | 12 | pl. 1 1/2 ó. t. 4 ó. |

| A község neve és nyelve. A tanító neve, minősége s mely osztályokban tanít | Életkora | Mük. évei | E helyen hány éve működik | A tanító összes fizetése | | | | Tankötelesek | | | | A hitoktató és órának száma |
|---|---|---|---|---|---|---|---|---|---|---|---|---|
| | | | | Alapfizetés | | Korpótlék | | 6—12 éves | | 13—15 éves | | |
| | | | | Iskolafen-tartótól | Államtól | Iskolafen-tartótól | Államtól | fiu | leány | fiu | leány | |
| | | | | K | K | K | K | | | | | |
| **Gerde** és **Rugásd** m. Szentkirályi Ede kt. | 46 | 28 | 8 | 1355.— | —.— | —.— | 500.— | 28 | 15 | 7 | 9 | pl. t. 4 ó. |
| *Szentdienes* és **Ranódfa** m. Kohler Ádám kt. | 28 | 4 | 3 | 1789.50 | —.— | —.— | —.— | 41 | 45 | 20 | 16 | pl. 2 ó. |
| ** **Kárászpuszta** | — | — | — | —.— | —.— | —.— | —.— | — | — | — | — | — |
| *Szentlőrincz*, **Csonkamindszent, Kacsóta és Pöszéri** m. | | | | | | | | 134 | 146 | 59 | 31 | |
| Sznopek Zoltán kt. I—II. o. | 27 | 8 | 4 | 1850.— | —.— | 100.— | 100.— | 64 | — | — | — | pl. 8 ó. |
| Zsinkó Ernő o. t. III—VI. o. | 19 | 1/2 | 1/2 | 600.— | 400.— | —.— | —.— | 70 | — | 59 | — | |
| Simon Erzsébet o. t. III—VI. o. | 29 | 5 | 4 | 600.— | 400.— | —.— | 200.— | — | 71 | — | 31 | |
| Uhrinyák Anna o. t. I—II. o. | 23 | 3 | 2 | 200.— | 800.— | —.— | —.— | — | 75 | — | — | |
| ** **Tarcsa** | — | — | — | —.— | —.— | —.— | —.— | — | — | — | — | — |
| Összesen : | | | | | | | | 740 | 759 | 323 | 305 | |

A szentlőrinczi tankerület tanköteleseinek száma tehát :

| | | |
|---|---|---|
| 6—12 éves | fiu — — — — — — | 740 |
| 6—12 „ | leány — — — — — — | 759 |
| 13—15 „ | fiu — — — — — — | 323 |
| 13—15 „ | leány — — — — — — | 305 |
| | Összesen : | 2127. |

## IV. Siklósi tankerület.

Tanfelügyelő:

Nt. **Schultz Károly** ker. esperes, beremendi plebános.

| A község neve és nyelve. A tanító neve, minősége s mely osztályokban tanit | Életkora | Műk. évei | E helyen hány éve működik | A tanító összes fizetése | | | | Tankötelesek | | | | A hitoktató és óráinak száma |
|---|---|---|---|---|---|---|---|---|---|---|---|---|
| | | | | Alapfizetés | | Korpótlék | | 6—12 éves | | 13—15 éves | | |
| | | | | Iskolafen-tartótól | Államtól | Iskolafen-tartótól | Államtól | | | | | |
| | | | | K | K | K | K | fiu | leány | fiu | leány | |
| *Beremend* | | | | | | | | 67 | 97 | 46 | 25 | |
| n. h. m. Makári István kt. III—VI. o. | 29 | 9 | 7 | 1712.38 | —.— | —.— | 200.— | 31 | 56 | 46 | 25 | pl. 2 ó. k. 2 ó. |
| Makári Istvánné sz. Faller Klementina o. t. I—II. o. | 25 | 7 | 6 | 700.— | 300.— | —.— | 200.— | 36 | 41 | — | — | |
| **Kássád** h. Máli Kozma kt. | 22 | 1/2 | 1/2 | 1330.— | —.— | —.— | —.— | 26 | 23 | 13 | 8 | t. 4 ó. |
| **Petárda** h. Bénics Mátyás kt. | 29 | 9 | 1 | 1200.— | —.— | —.— | 200.— | 35 | 33 | 15 | 23 | k. 3 ó. |
| **Torjáncze** h. Palecskó Ágoston kt. | 34 | 15 | 15 | 1240.— | —.— | —.— | 500.— | 26 | 33 | 17 | 9 | k. 1 ó. t. 3 ó. |
| **Ujbezdán** m. Bellán Domokos kt. | 28 | 7 | 7 | 783.— | 217.— | —.— | 200.— | 51 | 33 | 14 | 9 | t. 4 ó. |
| *Gyűd* m. n. h. Saághy Ferenc kt. | 47 | 28 | 10 | 894.— | 106.— | —.— | 500.— | 16 | 20 | 6 | 15 | k. 2 ó. t. 2 ó. |
| **Lapáncsa** n. m. Winkler Antal kt. | 40 | 22 | 16 | 1151.— | —.— | —.— | 500.— | 50 | 40 | 12 | 9 | pl. t. 2—2 ó. |

| A község neve és nyelve. A tanító neve, minősége s mely osztályokban tanít | Életkora | Mük. évei | E helyen hány éve működik | A tanító összes fizetése | | | | Tankötelesek | | | | A hitoktató és órának száma |
|---|---|---|---|---|---|---|---|---|---|---|---|---|
| | | | | Alapfizetés | | Korpótlék | | 6—12 éves | | 13—15 éves | | |
| | | | | Iskolafen-tartótól | Államtól | Iskolafen-tartótól | Államtól | fiu | leány | fiu | leány | |
| | | | | K | K | K | K | | | | | |
| **Illocska** n. m. Üresedésben kt. | — | — | — | 879.— | 121.— | —.— | —.— | 26 | 24 | 7 | 3 | pl. 1 ó. t. 2 ó. |
| **Kislippó** n. m. Jaksits Sándor kt. | 24 | 5 | 3 | 1530.— | —.— | —.— | —.— | 24 | 24 | 7 | 13 | pl. 1 ó. t. 2 ó. |
| **Magyarbólyi** n. m. Allbauer József kt. | 26 | 6 | 6 | 633.— | 267.— | —.— | 200.— | 19 | 16 | 9 | 6 | pl. 1 ó. t. 2 ó. |
| *Lippó* n. Lutz György kt. | 33 | 14 | 10 | 1223.— | —.— | —,— | 400.— | 47 | 46 | 18. | 14 | pl. 2 ó. t. 2 ó. |
| **Bezedek** n. Pintér József kt. | 32 | 12 | 1 | 1266.10 | —.— | —.— | 400.— | 37 | 26 | 12 | 19 | .t 4 ó. |
| **Sárok** n. Peduzzi Mária t. | 49 | 10 | 8 | 660.— | 340.— | —.— | 400.— | 7 | 9 | 12 | 4 | t. 6 ó. |
| **Ivándárda** n. Mattenheim Margit t. | 23 | 4 | 4 | 1000.— | —.— | —.— | —.— | 6 | 7 | 2 | 3 | t. 4 ó. |
| *Németmárok* n. Halász János kt. | 29 | 9 | 1/4 | 1000.— | —.— | —.— | 200.— | 29 | 38 | 18 | 12 | pl. t. 2—2 ó. |
| **Herczegszentmárton** n. Ruzsicska Lajos kt. | 36 | 16 | 4 | 1000.— | —.— | —.— | 400.— | 22 | 28 | 5 | 4 | pl. t. 2—2 ó. |

| A község neve és nyelve. A tanító neve, minősége s mely osztályokban tanít | Életkora | Mük. évei | E helyen hány éve működik | A tanító összes fizetése | | | | Tankötelesek | | | | A hitoktató és óráinak száma |
|---|---|---|---|---|---|---|---|---|---|---|---|---|
| | | | | Alapfizetés | | Korpótlék | | 6—12 éves | | 13—15 éves | | |
| | | | | Iskolafen-tartótól | Államtól | Iskolafen-tartótól | Államtól | fiu | leány | fiu | leány | |
| | | | | K | K | K | K | | | | | |
| **Pócsa** | | | | | | | | | | | | |
| n. Lauer Károly kt. | 50 | 28 | 9 | 1000.— | —.— | —.— | 500.— | 24 | 20 | 11 | 7 | t. 4 ó. |
| **Virágos** | | | | | | | | | | | | |
| n. Lieber Emil kt. | 29 | 10 | 9 | 1062.50 | —.— | —.— | 400.— | 30 | 31 | 6 | 6 | pl. t. 2—2 ó. |
| *Siklós* | | | | | | | | 143 | 169 | — | — | |
| m. Schmidt Vilmos kt. I—II. o. | 29 | 11 | 5 | 1660.— | —.— | 200.— | 200.— | 75 | — | — | — | pl. k. 8 ó. |
| Schunk Emilia o. t. I—II. o. | 45 | 19 | 5 | 700.— | 400.— | —.— | 500. | — | 85 | — | — | |
| Feilné Kellner Ilona o. t. III—VI. o. | 24 | 5 | 5 | 700.— | 400.— | —.— | 200. | — | 84 | — | — | |



| | | | | | | | | | | | | |
|---|---|---|---|---|---|---|---|---|---|---|---|---|
| Jávor István o. t. III—VI. o. | 25 | 6 | 5 | 900.— | 200.— | —.— | 200.— | 68 | — | — | — | |
| **Alsószentmárton** | | | | | | | | | | | | |
| m. Komlósi Márton kt. | 39 | 18 | 16 | 1172.— | —.— | 100.— | 400.— | 39 | 40 | 17 | 20 | t. 4 ó. |
| *Villány* | | | | | | | | 113 | 109 | — | — | |
| n. Szeiler Gábor kt. V—VI. o. | 48 | 30 | 12 | 2500.— | —.— | 200.— | 300.— | 19 | 22 | — | — | pl. t. 2—2 ó. |
| Kiss Vilmos o. t. III—IV. o. | 42 | 23 | 21 | 829.— | 171.— | 200.— | 300.— | 53 | 36 | — | — | |
| Kész József o. t. I—II. o. | 37 | 19 | 13 | 724.— | 276.— | 200.— | 300.— | 41 | 51 | — | — | |
| **Kisjakabfalva** | | | | | | | | | | | | |
| n. Schmidt Ádám kt. | 45 | 27 | 22 | 1200.— | —.— | —.— | 500.— | 28 | 27 | 13 | 19 | t. 6 ó. |

| A község neve és nyelve. A tanitó neve, minősége s mely osztályokban tanit | Életkora | Műk. évei | E helyen hány éve működik | A tanitó összes fizetése | | | | Tankötelesek | | | | A hitoktató és óráinak száma |
|---|---|---|---|---|---|---|---|---|---|---|---|---|
| | | | | Alapfizetés | | Korpótlék | | 6—12 éves | | 13—15 éves | | |
| | | | | Iskolafen-tartótól | Államtól | Iskolafen-tartótól | Államtól | fiu | leány | fiu | leány | |
| | | | | K | K | K | K | | | | | |
| **Villánykövesd** n. Szeiler Bálint kt. | 29 | 10 | 10 | 1200.— | —.— | —.— | 400.— | 29 | 28 | 8 | 9 | kt. 4 ó. |
| Összesen: | | | | | | | | 874 | 921 | 268 | 237 | |

A siklósi tankerület tanköteleseinek száma tehát:

| | | | |
|---|---|---|---|
| 6—12 éves | fiu | — — — — — — | 874 |
| 6—12 „ | leány | — — — — — — | 921 |
| 13—15 „ | fiu | — — — — — — | 268 |
| 13—15 „ | leány | — — — — — — | 237 |
| | | Összesen: | 2300. |

## V. Dárdai tankerület.

Tanfelügyelő:

Nt. **Balog József**, ker. esperes, laskafalui plebános.

| A község neve és nyelve. A tanitó neve, minősége s mely osztályokban tanit | Életkora | Műk. évei | E helyen hány éve működik | A tanitó összes fizetése | | | | Tankötelesek | | | | A hitoktató és óráinak száma |
|---|---|---|---|---|---|---|---|---|---|---|---|---|
| | | | | Alapfizetés | | Korpótlék | | 6—12 éves | | 13—15 éves | | |
| | | | | Iskolafen-tartótól | Államtól | Iskolafen-tartótól | Államtól | fiu | leány | fiu | leány | |
| | | | | K | K | K | K | | | | | |
| *Baranyaszentistván* | | | | | | | | 56 | 48 | 29 | 17 | pl. 4 ó. |
| n. Schmidt György kt. III—VI. o. | 32 | 12 | 12 | 1400.— | —.— | —.— | 400.— | 35 | 30 | 29 | 17 | |
| Schmidtné Bingold Lujza o. t. I—II. o. | 29 | 9 | 8 | 600.— | 400.— | —.— | 200.— | 21 | 18 | — | — | |
| **Bolmány** n. h. Terbócz Béla kt. | 35 | 15 | 5 | 600.— | 400.— | —.— | 500.— | 22 | 13 | 4 | 1 | pl. t. 1—4 ó. |

| A község neve és nyelve. A tanító neve, minősége s mely osztályokban tanít | Életkora | Műk. évei | E helyen hány éve működik | A tanító összes fizetése | | | | Tankötelesek | | | | A hitoktató és óráinak száma |
|---|---|---|---|---|---|---|---|---|---|---|---|---|
| | | | | Alapfizetés | | Korpótlék | | 6—12 éves | | 13—15 éves | | |
| | | | | Iskolafen-tartótól | Államtól | Iskolafen-tartótól | Államtól | fiu | leány | fiu | leány | |
| | | | | K | K | K | K | | | | | |
| *Bellye* m. n. Jerger Ferenc kt. | 20 | 1 | 1 | 1182.— | —.— | —.— | —.— | 40 | 42 | 16 | 19 | pl. 3 ó. t. 2 ó. |
| ** **Jenőfalva** n. | — | — | — | —.— | —.— | —.— | —.— | — | — | — | — | — |
| *Dárda* n. | | | | | | | | 85 | 82 | — | — | |
| Stefán Péter kt. III—VI. o. | 56 | 35 | 33 | 1930.— | —.— | —.— | 500.— | 37 | 35 | — | — | |
| Kovács Hermin o. t. I—II. o. | 34 | 10 | 10 | 600.— | 400.— | —.— | 200.— | 48 | 47 | — | — | pl. 5 ó. |
| **Kisdárda** n. Nicsinger Gyula kt. | 22 | 2 | 2 | 705.— | 295.— | —.— | —.— | 14 | 18 | 7 | 3 | t. 5 ó. |
| *Herczegszőllős* (m. n. h.) Ikotity Béla kt. | 37 | 17 | 9 | 1430.— | —.— | —.— | 400.— | 37 | 37 | 25 | 18 | pl. 2 ó. |
| **Albertfalu** (m. n. h.) | | | | | | | | 68 | 72 | 21 | 28 | k. |
| Hitzhaus Péter kt. III—VI. o. | 45 | 24 | 22 | 1000.— | —.— | —.— | 500.— | 40 | 34 | 21 | 28 | 1 ó. |
| Csáky Klotild o. t. I—II. o. | 28 | 9 | 9 | 700.— | 300.— | —.— | 200.— | 28 | 38 | — | — | k. 1 ó. |
| **Karancs** (m. n. h.) Weininger Kálmán kt. | 46 | 29 | 18 | 1433.56 | —.— | —.— | 500.— | 38 | 57 | 22 | 19 | k. 1½ ó. |
| Betöltés alatt o. t. | — | — | — | 100.— | 900.— | —.— | —.— | — | — | — | — | |
| **Sepse** (m. n. h.) Egerszegi Arpád kt. | 22 | 1 | 1 | 677.— | 323.— | —.— | —.— | 8 | 27 | 16 | 11 | k. 1 ó. |
| **Frigyesföld** (m. n. h.) Skerlecz Lajos kt. | 46 | 29 | 14 | 1400.— | —.— | 500.— | —.— | 50 | 39 | 16 | 18 | pl. 1 ó. |
| *Laskafalu* (m. n. h.) | | | | | | | | 97 | 87 | 32 | 34 | k. 2 ó. |
| Stróbl Ferencz kt. I—II. o. | 42 | 23 | 12 | 1400.50 | —.— | —.— | 500.— | 46 | 42 | 32 | 34 | t. 2 ó. |

| A község neve és nyelve. A tanító neve, minősége s mely osztályokban tanít | Életkora | Műk. évei | E helyen hány éve működik | A tanító összes fizetése | | | | Tankötelesek | | | | A hitoktató és órának száma |
|---|---|---|---|---|---|---|---|---|---|---|---|---|
| | | | | Alapfizetés | | Korpótlék | | 6—12 éves | | 13—15 éves | | |
| | | | | Iskolafen-tartótól | Államtól | Iskolafen-tartótól | Államtól | fiu | leány | fiu | leány | |
| | | | | K | K | K | K | | | | | |
| Rostás Teréz o. t. III—VI. o. | 31 | 11 | 11 | 620.— | 380.— | —.— | 400.— | 51 | 45 | — | — | pl. 2 ó. t. 2 ó. |
| **Kácsfalu** (n.) Müller János kt. | 56 | 22 | 13 | 1000.— | —.— | —.— | 500.— | 47 | 41 | 16 | 20 | k. 2 ó. t. 2 ó. |
| **Keskend** (n.) Horváth Lajos kt. | 44 | 23 | 18 | 892.— | 108.— | 200.— | 300.— | 35 | 38 | 16 | 14 | k. 2 o. t. 2 ó. |
| *Lőcs* n. Paulics Alajos kt. | 25 | 7 | 1 | 1720.09 | —.— | —.— | 200.— | 68 | 41 | 28 | 25 | pl. 4 ó. |
| Betöltés alatt o. t. | — | — | — | 100.— | 900.— | —.— | —.— | — | — | — | — | |
| **Benge** h. Gombárovics Géza kt. | 27 | 3 | 3 | 651.— | 349.— | —.— | —.— | 14 | 11 | 6 | 5 | pl. 1½ ó. |
| **Braidaföld** m. Pichler Aladár kt. | 25 | 7 | 3 | 1100.— | —.— | 200.— | —.— | 21 | 16 | 6 | 6 | pl. 1½ ó. |
| *Vörösmart* m. Mőhler György kt. I—II. o. | 26 | 5 | ¼ | 2837.46 | —.— | —.— | 200.— | 77<br>40 | 87<br>45 | 48<br>48 | 34<br>34 | pl. 6 ó. |
| Sturcz József o. t. III—VI. o. | 23 | 3 | 2 | 700.— | 300.— | —.— | —.— | 37 | 42 | — | — | t. 4 ó. |
| Összesen: | | | | | | | | 777 | 756 | 388 | 272 | |

A dárdai tankerület tanköteleseinek száma tehát:

| | | |
|---|---|---|
| 6—12 éves fiu | — — — — — | 777 |
| 6—12 „ leány | — — — — — | 756 |
| 13—15 „ fiu | — — — — — | 388 |
| 13—15 „ leány | — — — — — | 272 |
| | Összesen: | 2193. |

## VI. Baranyavári tankerület.

Tanfelügyelő:

Nt. **Zádor Alajos**, ker. esperes, baranyabáni plebános.

| A község neve és helye. A tanító neve, minősége s mely osztályokban tanít | Életkora | Műk. évei | E helyen hány éve működik | A tanító összes fizetése: Alapfizetés: Iskolafentartótól K | Alapfizetés: Államtól K | Korpótlék: Iskolafentartótól K | Korpótlék: Államtól K | Tankötelesek 6—12 éves: fiu | 6—12 éves: leány | 13—15 éves: fiu | 13—15 éves: leány | A hitoktató és óráinak száma |
|---|---|---|---|---|---|---|---|---|---|---|---|---|
| *Baranyabán* | | | | | | | | 105 | 108 | 43 | 38 | |
| n. Mayer József ig. és kt. I. o. | 61 | 41 | 30 | 2405.25 | —.— | 200.— | 300.— | 26 | 25 | — | 38 | pl. k. t. 12 ó. |
| Faller Mátyás o. t. II—III. o. | 55 | 36 | 22 | 1220.— | —.— | —.— | 500.— | 41 | 39 | 43 | — | |
| Rochi János o. t. IV—VI. o. | 22 | 3 | 2 | 826.— | 174.— | —.— | —.— | 38 | 44 | — | — | |
| Szervezés alatt o. t. | — | — | — | —.— | —.— | —.— | —.— | — | — | — | — | |
| **Főherczeglak** | | | | | | | | 60 | 45 | 19 | 22 | |
| m. n. Witzl József kt. III—VI. o. | 63 | 42 | 39 | 1480.— | —.— | 500.— | —.— | 32 | — | — | — | pl. k. 12 ó. |
| Boros József o. t. I—II. o. | 21 | 3 | 1/2 | 1200.— | —.— | 200.— | —.— | 28 | 20 | 19 | — | |
| Fegyveres Piroska o. t. zárdanő III—VI. o. | 25 | 6 | 2 | 460.— | —.— | —.— | —.— | — | 25 | — | 22 | |
| **Nagybodolya** | | | | | | | | 70 | 65 | 29 | 19 | |
| m. n. h. Tomasits Béla kt. III—VI. o. | 31 | 10 | 1 | 2025.— | —.— | —.— | 200.— | 42 | 34 | 29 | 19 | k., t. 4 ó. |
| Innfeld Stefánia o. t. I—II. o. | 22 | 1 | 1 | 100.— | 900.— | —.— | —.— | 28 | 31 | — | — | |
| *Baranyakisfalud* | | | | | | | | 40 | 50 | 19 | 22 | |
| n. Hauk Péter kt. III—VI. o. | 42 | 22 | 15 | 1222.— | —.— | —.— | 500.— | 24 | 24 | — | — | pl. t. 5 ó. |
| Vértes Antal o. t. I—II. o. | 19 | 1/2 | 1/2 | 800.— | 200.— | —.— | —.— | 16 | 26 | 19 | 22 | |
| *Baranyavár* | | | | | | | | 36 | 53 | 24 | 34 | |
| h. Fischer József kt. IV—VI. o. | 42 | 23 | 12 | 1692.58 | —.— | 200.— | 300.— | 9 | 21 | — | 34 | pl. 4 ó. |

| A község neve és nyelve. A tanitó neve, minősége s mely osztályokban tanit | Életkora | Mük. évei | E helyen hány éve működik | A tanitó összes fizetése | | | | Tankötelesek | | | | A hitoktató és óráinak száma |
|---|---|---|---|---|---|---|---|---|---|---|---|---|
| | | | | Alapfizetés | | Korpótlék | | 6—12 éves | | 13—15 éves | | |
| | | | | Iskolafen-tartótól | Államtól | Iskolafen-tartótól | Államtól | fiu | leány | fiu | leány | |
| | | | | K | K | K | K | | | | | |
| Hangos Gyula<br>o. t. I—III. o. | 23 | 3 | 2 | 640.— | 360.— | —.— | —.— | 27 | 32 | 24 | — | |
| *Darázs*<br>h. | | | | | | | | 88 | 113 | 35 | 37 | |
| Szajkó József<br>kt. III—VI. o. | 61 | 43 | 43 | 2800.— | —.— | —.— | 500.— | 40 | 47 | — | 37 | pl.<br>4 ó. |
| Kovács László<br>o. t. I—II. o. | 39 | 19 | 19 | 1140.— | —.— | —.— | 500.— | 48 | 66 | 35 | — | |
| **Herczegmárok**<br>h. | | | | | | | | | | | | |
| Scheidl Mihály<br>kt. | 45 | 25 | 25 | 1676.— | —.— | —.— | 500.— | 73 | 59 | 23 | 29 | pl.<br>2 ó. |
| ** *Dályok*<br>h. | — | — | — | —.— | —.— | —.— | —.— | — | — | — | — | — |



| | | | | | | | | | | | | |
|---|---|---|---|---|---|---|---|---|---|---|---|---|
| *Izsép*<br>h. | | | | | | | | 60 | 49 | 28 | 35 | |
| Bartal Imre<br>kt. III—VI. o. | 25 | 5 | 1 | 2268.30 | —.— | —.— | —.— | 26 | 27 | — | 35 | pl.<br>tt.<br>8 ó. |
| Puzsárovits István<br>o. t. I—II. o. | 54 | 14 | 14 | 852.— | 148.— | —.— | 400.— | 34 | 22 | 28 | — | |
| **Izabellaföld**<br>m. n. h. | | | | | | | | | | | | |
| Weber József<br>kt. | 56 | 35 | 24 | 1570.— | —.— | 500.— | —.— | 12 | 14 | 5 | 6 | pl., t.<br>4 ó. |
| *Kiskőszeg*<br>m. n. h. | | | | | | | | 163 | 126 | 65 | 55 | pl.<br>8 ó. |
| Jung Ferenc<br>kt. II. o. | 52 | 33 | 30 | 1909.— | —.— | —.— | 500.— | 44 | 30 | 65 | — | |
| Horn József<br>o. t. III—VI. o. | 34 | 12 | 12 | 848.— | 152.— | —.— | 400.— | 36 | 31 | — | 55 | |
| Szabó János<br>o. t. I. o. | 24 | 5 | 1 | 100.— | 900.— | —.— | —.— | 39 | 29 | — | — | |
| Schneider Lajos<br>o. t. I. o. | 19 | 1 | 1 | 100.— | 900.— | —.— | —.— | 44 | 36 | — | — | |

| A község neve és nyelve. A tanító neve, minősége s mely osztályokban tanít | Életkora | Műk. évei | E helyen hány éve működik | A tanító összes fizetése | | | | Tankötelesek | | | | A hitoktató és óráinak száma |
|---|---|---|---|---|---|---|---|---|---|---|---|---|
| | | | | Alapfizetés | | Korpótlék | | 6—12 éves | | 13—15 éves | | |
| | | | | Iskolafen-tartótól | Államtól | Iskolafen-tartótól | Államtól | fiu | leány | fiu | leány | |
| | | | | K | K | K | K | | | | | |
| *Pélmonostor* n. | | | | | | | | 74 | 87 | 50 | 42 | |
| Müller Antal kt. III—VI. o. | 45 | 28 | 27 | 1952.65 | —.— | —.— | 500.— | 36 | 49 | — | 42 | pl. 4 ó. |
| Kopári Lajos o. t. I—II. o. | 20 | 2 | 1/4 | 720.— | 280.— | —.— | —.— | 38 | 38 | 50 | — | |
| Összesen: | | | | | | | | 781 | 772 | 340 | 339 | |

A baranyavári tankerület tanköteleseinek száma tehát:

| | | |
|---|---|---|
| 6—12 éves | fiu | 781 |
| 6—12 „ | leány | 772 |
| 13—15 „ | fiu | 340 |
| 13—15 „ | leány | 339 |
| | Összesen: | 2232. |

## VII. Mohácsi tankerület.

Tanfelügyelő:

Nt. **Ambach Mihály** ker. esperes, nagynyárádi plebános.

| A község neve és nyelve. A tanító neve, minősége s mely osztályokban tanít | Életkora | Műk. évei | E helyen hány éve működik. | A tanító összes fizetése | | | | Tankötelesek | | | | A hitoktató és óráinak száma |
|---|---|---|---|---|---|---|---|---|---|---|---|---|
| | | | | Alapfizetés | | Korpótlék | | 6—12 éves | | 13—15 éves | | |
| | | | | Iskolafen-tartótól | Államtól | Iskolafen-tartótól | Államtól | fiu | leány | fiu | leány | |
| | | | | K | K | K | K | | | | | |
| *Babarcz* n. | | | | | | | | 94 | 103 | 37 | 39 | k. 4 ó. |
| Szende Mátyás kt. III—VI. o. | 55 | 35 | 21 | 2403.— | —.— | —.— | 500.— | 50 | 60 | 37 | 39 | tt. 1—1 ó. |
| Harsányi Gáspár o. t. I—II. o. | 25 | 7 | 4 | 800.— | 200.— | —.— | 200.— | 44 | 43 | — | — | |
| *Bár* n. Üresedésben. kt. | — | — | — | 1000.— | —.— | —.— | —.— | 49 | 35 | 20 | 14 | pl. 4 ó. |
| **Kisnyárád** n. Mauthner Ferenc kt. | 29 | 10 | 7 | 1280.— | —.— | 100.— | 100.— | 50 | 49 | 16 | 18 | k. t. 2—2 ó. |

| A község neve és nyelve. A tanító neve, minősége s mely osztályokban tanít | Életkora | Mük. évei | E helyen hány éve működik | A tanító összes fizetése | | | | Tankötelesek | | | | A hitoktató és óráinak száma |
|---|---|---|---|---|---|---|---|---|---|---|---|---|
| | | | | Alapfizetés | | Korpótlék | | 6—12 éves | | 13—15 éves | | |
| | | | | Iskolafen-tartótól | Államtól | Iskolafen-tartótól | Államtól | fiu | leány | fiu | leány | |
| | | | | K | K | K | K | | | | | |
| **Liptód** | | | | | | | | | | | | |
| n. | | | | | | | | | | | | k., t. |
| Hábel Ignácz kt. | 40 | 22 | 16 | 1340.06 | —.— | 100.— | 400.— | 73 | 61 | — | — | 2—2 ó. |
| Betöltés alatt o. t. | — | — | — | 100.— | 900.— | —.— | —.— | — | — | — | — | |
| *Dunaszekcső* | | | | | | | | 196 | 210 | 195 | 67 | |
| m. | | | | | | | | | | | | pl. |
| Ungár Géza kt. II. o. | 40 | 19 | 11 | 1400.— | —.— | —.— | 500.— | 40 | 50 | — | — | 5 ó. k. |
| Droppa Gyula o. t. IV. o. | 3 | 26 | 22 | 900.— | 200.— | 300.— | 500.— | 30 | 28 | — | — | 2 ó. |
| Király Gyula o. t. III. o. | 28 | 8 | 7 | 900.— | 200.— | —.— | 200.— | 37 | 33 | — | — | |
| Fehér Ernő o. t. V—VI. o. | 24 | 8 | 7 | 900.— | 200.— | —.— | 200.— | 32 | 33 | — | — | |
| Radnai Lajos o. t. I. o. | 22 | 2 | 2 | 700.— | 400.— | —.— | —.— | 57 | 66 | — | — | |

| | | | | | | | | | | | | |
|---|---|---|---|---|---|---|---|---|---|---|---|---|
| *Lánycsók* (n.) | | | | | | | | 158 | 168 | 39 | 50 | |
| Hengl Boldizsár kt. IV—VI. o. | 37 | 16 | 7 | 1880.— | —.— | 300.— | 200.— | 39 | 28 | 39 | - | pl. |
| Oblián Mária o. t. II—III. o. | 46 | 21 | 16 | 848.— | 152.— | 300.— | 200.— | 49 | 60 | — | 50 | 7 ó. |
| Tomassich Etel o. t. I. o. | 51 | 10 | 7 | 656.— | 344.— | 200.— | —.— | 70 | 80 | — | — | |
| Betöltés alatt o. t. | — | — | — | 100.— | 900.— | —.— | —.— | — | — | — | — | |
| *Majs* | | | | | | | | | | | | |
| n. | | | | | | | | 77 | 90 | 37 | 29 | |
| Heiszinger János kt. IV—VI. o. | 28 | 9 | 5 | 1391.— | —.— | 200.— | —.— | 41 | 33 | 37 | 29 | pl. 4 ó. |
| Frey Anna o. t. I—III. o. | 44 | 26 | 26 | 800.— | 200.— | 500.— | —.— | 36 | 57 | — | — | tt. 3 ó. |
| Szervezés alatt o. t. | — | — | — | —.— | —.— | —.— | —.— | — | — | — | — | |
| **Udvar** | | | | | | | | | | | | |
| n. | | | | | | | | | | | | |
| Tóbel József kt. | 59 | 29 | 14 | 884.— | 116.— | —.— | 500.— | 15 | 19 | 12 | 12 | |
| *Mohács* (belváros) | | | | | | | | | | | | |
| m. n. h. | | | | | | | | 369 | 373 | — | — | |
| Kisszély Andor ig. t. I. o. | 58 | 39 | 25 | 2260.— | 200.- személyi pótlék | 200.— | 500.— | 80 | — | — | — | |

| A község neve és nyelve. A tanító neve, minősége s mely osztályokban tanít | Életkora | Mük. évei | Ehelyen hány éve működik | A tanító összes fizetése | | | | Tankötelesek | | | | A hitoktató és óráinak száma |
|---|---|---|---|---|---|---|---|---|---|---|---|---|
| | | | | Alapfizetés | | Korpótlék | | 6—12 éves | | 13—15 éves | | |
| | | | | Iskolafen-tartótól | Államtól | Iskolafen-tartótól | Államtól | fiu | leány | fiu | leány | |
| | | | | K | K | K | K | | | | | |
| Pribék József o. t. I. o. | 57 | 39 | 38 | 1650.– | —.— | 200.— | 300.— | — | 66 | — | — | |
| Neumayer Teréz o. t. V—VI. o. | 65 | 38 | 38 | 1450.— | —.— | 200.— | 300.— | — | 76 | — | — | |
| Kerner Róbert o. t. IV. o. | 53 | 33 | 30 | 1450.– | —.— | 300.— | 200.— | — | 51 | — | — | |
| Boda Károly o. t. V—VI. o. | 51 | 32 | 29 | 1350.— | —.— | 400.— | 100.— | 66 | — | — | — | |
| Frank Mária o. t. II. o. | 46 | 27 | 26 | 600.— | 500.— | 400.— | 100.— | — | 91 | — | — | |
| Seregly László o. t. IV. o. | 39 | 21 | 21 | 1250.— | —.— | 300.— | 200.— | 48 | — | — | — | pl. k. 20 ó. |
| Földváry Nándor kt. III. o. | 47 | 29 | 15 | 1350.— | —.— | 200.— | 300.— | 72 | — | — | — | |
| Erős József o. t. II. o. | 37 | 18 | 15 | 800.— | 300.— | 200.— | 300.— | 96 | — | — | — | |
| Hrubán Matild o. t. III. o. | 28 | 7 | 6 | 600.— | 500.— | —.— | 200.— | — | 89 | — | — | |
| Tóbel Ágoston kt. | 23 | 4 | 1/4 | —.— | —.— | —.— | —.— | — | — | — | — | |
| *Mohács (külváros)* | | | | | | | | 173 | 177 | — | — | |
| Amberger Béla kt. III. o. | 43 | 25 | 25 | 1489.87 | —.— | 400.— | 100.— | 38 | 44 | — | — | |
| Köpf Gusztáv kt. II. o. | 46 | 26 | 23 | 1334.— | —.— | 400.— | 100.— | 37 | 42 | — | — | |
| Vidákovics Katalin o. t. I. o. | 44 | 25 | 20 | 600.— | 500.— | 300.— | 200.— | 35 | 35 | — | — | k. 16 ó. |
| Kugyeray Mária o. t. I. o. | 44 | 11 | 1 | 600.— | 500.— | 400.— | —.— | 38 | 29 | — | — | |
| Kugyeray Teréz o. t. IV. o. | 31 | 11 | 11 | 600.— | 500.— | 100.— | 300.— | 25 | 27 | — | — | |
| *Nagynyárád* n. | | | | | | | | 79 | 83 | — | — | |
| Müller Tamás kt. III—VI. o. | 64 | 44 | 35 | 1980.— | —.— | 500.— | —.— | 36 | 43 | — | — | pl. t. 2—4 ó. |
| Kirschner János o. t. I—II. o. | 21 | 3 | 1 | 1000.— | —.— | —.— | —.— | 37 | 40 | — | — | |

| A község neve és nyelve. A tanitó neve, minősége s mely osztályokban tanit | Életkora | Mük. évei | E helyen hány éve működik | A tanitó összes fizetése: Alapfizetés: Iskolafen-tartótól K | Alapfizetés: Államtól K | Korpótlék: Iskolafen-tartótól K | Korpótlék: Államtól K | Tankötelesek 6—12 éves: fiu | 6—12 éves: leány | 13—15 éves: fiu | 13—15 éves: leány | A hitoktató és óráinak száma |
|---|---|---|---|---|---|---|---|---|---|---|---|---|
| **Sátorhely** n. | | | | | | | | | | | | pl. t. 1—4 ó. |
| Oberst Lajos kt. | 34 | 15 | 4 | 1000.— | —.— | 400.— | —.— | 54 | 47 | 15 | 14 | |
| Kisszélyi Sz. Ernő o. t. | 21 | 2 | 1/4 | 1000.— | —.— | —.— | —.— | — | — | — | — | |
| *Püspökpuszta* m. | | | | | | | | | | | | pl. t. 4 ó. |
| Mikolovits István kt. | 61 | 27 | 17 | 1345.— | —.— | 500.— | —.— | 30 | 12 | 3 | 3 | |
| *Somberek* n. m. | | | | | | | | 114 | 116 | 44 | 42 | pl. k. 6 ó. |
| Kienle Antal kt. IV—VI. o. | 39 | 21 | 15 | 1713.94 | —.— | —.— | 500.— | 38 | 41 | 44 | — | |
| Fejes György o. t. II—III. o. | 22 | 2 | 2 | 713.— | 287.— | —.— | —.— | 42 | 55 | — | 42 | |
| Reiner Amália o. t. I. o. | 31 | 8 | 3 | 633.— | 367.— | —.— | 200.— | 34 | 20 | — | — | |
| **Cseledoboka** h. | | | | | | | | | | | | |
| Köves János kt. | 42 | 24 | 3 | 546.- | 454.— | —.— | —.— | 14 | 15 | 5 | 4 | t. 5 ó. |
| **Ráczgörcsöny** n. | | | | | | | | | | | | |
| Strumberger Antal kt. | 24 | 3 | 1 | 639.54 | 360.46 | —.— | —.— | 46 | 42 | 9 | 11 | t. 4 ó. |
| Összesen: | | | | | | | | 1578 | 1600 | 332 | 303 | |

A mohácsi tankerület tanköteleseinek száma tehát:

| | | |
|---|---|---|
| 6—12 éves | fiu | 1578 |
| 6—12 „ | leány | 1600 |
| 13—15 „ | fiu | 332 |
| 13—15 „ | leány | 303 |
| | Összesen: | 3813. |

## VIII. Máriakéméndi tankerület.

Tanfelügyelő:

Nt. **Frey János dr.** ker. esperes, himesházai plebános.

| A község neve és nyelve. A tanitó neve, minősége s mely osztályokban tanit | Életkora | Műk. évei | E helyen hány éve működik | A tanitó összes fizetése: Alapfizetés: Iskolafen-tartótól K | Alapfizetés: Államtól K | Korpótlék: Iskolafen-tartótól K | Korpótlék: Államtól K | Tankötelesek 6—12 éves: fiu | 6—12 éves: leány | 13—15 éves: fiu | 13—15 éves: leány | A hitoktató és óráinak száma |
|---|---|---|---|---|---|---|---|---|---|---|---|---|
| *Feked* | | | | | | | | 69 | 57 | 20 | 20 | pl. 5 ó. |
| n. Weltin Ferenc kt. III—VI. | 46 | 28 | 23 | 1086.— | —.— | —.— | 500.— | 41 | 31 | 20 | 20 | |
| Hesz Mária o. t. I—II. o. | 28 | 8 | 4 | 620.— | 380.— | —.— | 200.— | 28 | 26 | — | — | |
| *Himesháza* | | | | | | | | 123 | 112 | 52 | 28 | |
| n. h. m. Eisenbart Ferenc kt. IV—VI. o. | 46 | 28 | 13 | 1288.— | —.— | —.— | 500.— | 42 | 39 | 52 | 28 | |
| Üresedésben o. t. II—III. o. | — | — | — | 600.— | 400.— | —.— | —.— | 45 | 41 | — | — | k. 6 ó. |
| Hay János o. t. I. o. | 46 | 25 | 25 | 600.— | 400.— | —.— | 500.— | 36 | 32 | — | — | |
| **Herczegszabar** | | | | | | | | 67 | 76 | 40 | 32 | |
| h. n. m. Komlósi Antal kt. III—VI. o. | 34 | 15 | 13 | 1028.— | —.— | —.— | 500.— | 33 | 38 | 40 | 32 | k. 4 ó. |
| Herr Róbert o. t. I—II. o. | 23 | 1 | 1 | 872.— | 128.— | —.— | —.— | 34 | 38 | — | — | |
| **Püspökmárok** | | | | | | | | | | | | |
| n. h. m. Halász Ferenc kt. | 32 | 11 | 5 | 1223.— | —.— | —.— | 400.— | 36 | 47 | 14 | 10 | k. 3 ó. |
| ** *Máriakéménd* n. | — | — | — | —.— | —.— | —.— | —.— | — | — | — | — | k. 5 ó. |
| **Maráza** | | | | | | | | | | | | |
| n. m. h. Bresics Ferenc kt. | 38 | 21 | 8 | 1300.— | —.— | —.— | 500.— | 30 | 50 | 15 | 18 | t. 4 ó. |
| **Monyoród** | | | | | | | | | | | | |
| n. h. Szálas János kt. | 45 | 29 | 22 | 1354.46 | —.— | —.— | 500.— | 57 | 61 | 19 | 23 | k. 3 ó. |
| Betöltés alatt o. t. | — | — | — | 100.— | 900.— | —.— | —.— | — | — | — | — | |

| A község neve és nyelve. A tanító neve, minősége s mely osztályokban tanít | Életkora | Műk. évei | E helyen hány éve működik | A tanító összes fizetése | | | | Tankötelesek | | | | A hitoktató és óráinak száma |
|---|---|---|---|---|---|---|---|---|---|---|---|---|
| | | | | Alapfizetés | | Korpótlék | | 6—12 éves | | 13—15 éves | | |
| | | | | Iskolafen-tartótól | Államtól | Iskolafen-tartótól | Államtól | fiu | leány | fiu | leány | |
| | | | | K | K | K | K | | | | | |
| **Szederkény** | | | | | | | | 60 | 51 | 13 | 20 | |
| n. Sass György kt. I—II. o. | 43 | 23 | 18 | 1286.— | —.— | —.— | 500.— | 20 | 20 | 13 | 20 | pl. 3 ó. |
| Üresedésben o. t. III—VI. o. | — | — | — | 700.— | 300.— | —.— | —.— | 40 | 31 | — | — | |
| *Palotabozsok* | | | | | | | | 152 | 135 | 44 | 58 | |
| n. Dillmann Lajos kt. IV—VI. o. | 41 | 22 | 19 | 1848.— | —.— | —.— | 500.— | 55 | 45 | 44 | — | |
| Mindszenti Anna o. t. I—II. o. | 26 | 8 | 5 | 600.— | 400.— | —.— | —.— | 44 | 43 | — | 58 | pl. 6 ó. |
| Szende Antal o. t. II—IV. o. | 19 | 1/4 | 1/4 | 760.— | 240.— | —.— | —.— | 53 | 47 | — | — | |
| Szervezés alatt o. t. | — | — | — | —.— | —.— | —.— | —.— | 89 | 81 | 17 | 12 | |
| *Püspöklak* | | | | | | | | | | | | |
| n. m. Búcz Ödön kt. III—VI. o. | 25 | 6 | 5 | 1464. | —.— | —.— | 200.— | 48 | 50 | 17 | 12 | pl. 4 ó. |
| Miklósi József ot. I—II. o. | 39 | 21 | 6 | 776.— | 224.— | —.— | 500.— | 41 | 31 | — | — | |
| **Fazekasboda** | | | | | | | | | | | | |
| n. m. Becskovszky Ede kt. | 44 | 24 | 6 | 1068.— | —.— | —.— | 500.— | 34 | 27 | 8 | 14 | pl. 2 ó. |
| **Geresd** | | | | | | | | 72 | 64 | 20 | 21 | |
| n. m. Koffán Béla kt. III—VI. o. | 29 | 11 | 6 | 1446.— | —.— | —.— | 200.— | 34 | 34 | 20 | 21 | pl. 4 ó. |
| Százuj István o. t. I—II. o. | 21 | 1 | 1 | 200.— | 800.— | —.— | —.— | 38 | 30 | — | — | |
| *Ráczmecske* | | | | | | | | 86 | 80 | 27 | 24 | |
| m. n. Jäger Antal kt. I—II. o. | 30 | 11 | 6 | 1432.16 | —.— | —.— | 400.— | 39 | 34 | 27 | 24 | pl. k. 5 ó. |
| Fischer Katalin o. t. III—VI. o. | 31 | 6 | 6 | 600.— | 400.— | —.— | 200.— | 47 | 46 | — | — | |
| **Apátvarasd** | | | | | | | | | | | | |
| m. n. Hohner József kt. | 43 | 24 | 7 | 701.— | 299.— | —.— | 500.— | 26 | 43 | 12 | 7 | k. 2 ó. t. 1 ó. |

| A község neve és nyelve. A tanitó neve, minősége s mely osztályokban tanit | Életkora | Mük. évei | E helyen hány éve működik | A tanitó összes fizetése | | | | Tankötelesek | | | | A hitoktató és óráinak száma |
|---|---|---|---|---|---|---|---|---|---|---|---|---|
| | | | | Alapfizetés | | Korpótlék | | 6—12 éves | | 13—15 éves | | |
| | | | | Iskolafen-tartótól | Államtól | Iskolafen-tartótól | Államtól | fiu | leány | fiu | leány | |
| | | | | K | K | K | K | | | | | |
| *Szebény* | | | | | | | | 78 | 77 | 29 | 24 | |
| m. n. Farkas Kamill kt. III—VI. o. | 47 | 29 | 28 | 1476.— | —.— | —.— | 500.— | 48 | 50 | 29 | 24 | pl. 4 ó. |
| Dohóczky Margit o. t. I—II. o. | 23 | 4 | 3 | 600.— | 400.— | —.— | —.— | 30 | 27 | — | — | |
| **Szűr** | | | | | | | | | | | | |
| m. n. Wagner Károly kt. | 26 | 4 | 4 | 1500.— | —.— | —.— | —.— | 47 | 52 | 20 | 12 | pl. 2 ó. |
| Szervezés alatt o. t. | — | — | — | 100.— | 900.— | —.— | —.— | — | — | — | — | |
| *Véménd* | | | | | | | | 172 | 156 | 61 | 54 | |
| n. Beck Károly kt. II. o. | 46 | 26 | 22 | 1674.44 | —.— | —.— | 500.— | 52 | 33 | — | 54 | pl. 7 ó. |
| Hesz Béla o. t. III—IV. o. | 23 | 4 | 4 | 760.— | 240.— | —.— | —.— | 33 | 41 | 20 | — | |
| Üresedésben o. t. V—VI. o. | — | — | — | 760.— | 240.— | —.— | —.— | 39 | 35 | 41 | — | |
| Varga Károly ideigl. o. t. I. o. | 19 | 1/2 | 1/3 | 800.— | —.— | —.— | —.— | 48 | 47 | — | — | |
| Összesen: | | | | | | | | 1198 | 1169 | 411 | 367 | |

A máriakéméndi tankerület tanköteleseinek száma tehát:

| | | | |
|---|---|---|---|
| 6—12 | éves | fiu | 1198 |
| 6—12 | „ | leány | 1169 |
| 13—15 | „ | fiu | 411 |
| 13—15 | „ | leány | 367 |
| | | Összesen: | 3145. |

## IX. Németbólyi tankerület.

Tanfelügyelő:

Nt. **Schell Antal** ker. esperes, egerági plebános.

| A község neve és nyelve. A tanító neve, minősége s mely osztályokban tanít | Életkora | Műk. évei | E helyen hány éve működik | A tanító összes fizetése | | | | Tankötelesek | | | | A hitoktató és óráinak száma |
|---|---|---|---|---|---|---|---|---|---|---|---|---|
| | | | | Alapfizetés | | Korpótlék | | 6—12 éves | | 13—15 éves | | |
| | | | | Iskolafen-tartótól | Államtól | Iskolafen-tartótól | Államtól | fiu | leány | fiu | leány | |
| | | | | K | K | K | K | | | | | |
| ** *Egerág* (m. n. h. | — | — | — | —.— | —.— | —.— | —.— | — | — | — | — | pl. 2ó. k. 2ó. |
| **Áta** h. Koleszárits Ferencz kt. | 20 | 2 | 1/2 | 1332.— | —.— | —.— | —.— | 25 | 28 | 15 | 13 | t. 4 ó. |
| **Kisherend** m. Hadi Jenő kt. | 23 | 3 | 3 | 1020.— | —.— | —.— | —.— | 30 | 18 | 12 | 11 | t. 6 ó. |
| ** **Kiskozár** | — | — | — | —.— | —.— | —.— | —.— | — | — | — | — | t. 4 ó. |
| **Lotárd** m. h. Koleszárits Mátyás kt. | 52 | 31 | 28 | 1782.— | —.— | 100.— | 400.— | 47 | 49 | 13 | 23 | t. 4 ó. |
| Poszek Francziska segéd t. | 19 | 1 | 1 | 800.— | —.— | —.— | —.— | — | — | — | — | |
| ** **Misleny** | — | — | — | —.— | —.— | —.— | —.— | — | — | — | — | t. 4 ó. |
| **Peterd** m. n. Vitkovits István kt. | 67 | 27 | 9 | 840.— | 160.— | —.— | 500.— | 20 | 20 | 3 | 8 | t. 6 ó. |
| **Szemely** h. m. Rivészy Antal kt. | 44 | 22 | 19 | 1343.— | —.— | —.— | 500.— | 28 | 44 | 11 | 17 | t. 4 ó. |
| **Szőkéd** h. n. m. Steiner Ferenc kt. | 29 | 11 | 7 | 1507.— | —.— | —.— | 400.— | 42 | 42 | 26 | 19 | t. 4 ó. |
| **Pécsudvard** h. Horváth György kt. | 35 | 16 | 15 | 1436.— | —.— | 100.— | 200.— | 50 | 50 | 22 | 18 | t. 4 ó. |

| A község neve és nyelve. A tanitó neve, minősége s mely osztályokban tanit | Életkora | Mük. évei | E helyen hány éve működik | A tanitó összes fizetése | | | | Tankötelesek | | | | A hitoktató és óráinak száma |
|---|---|---|---|---|---|---|---|---|---|---|---|---|
| | | | | Alapfizetés | | Korpótlék | | 6—12 éves | | 13—15 éves | | |
| | | | | Iskolafen-tartótól | Államtól | Iskolafen-tartótól | Államtól | | | | | |
| | | | | K | K | K | K | fiu | leány | fiu | leány | |
| Szervezés alatt o. t. | — | — | — | —.— | —.— | —.— | —.— | — | — | — | — | |
| *** **Üszögh** m. n. | — | — | — | —.— | —.— | —.— | —.— | — | — | — | — | t. 4 ó. |
| *Németbóly* n. m. | | | | | | | | 212 | 179 | — | — | |
| Dévai Gyula ig. t. IV—VI. o. | 30 | 11 | 9 | 1000.— | —.— | 400.— | —.— | 76 | — | — | — | |
| Kämmerer János o. t. II—III. o. | 28 | 9 | 2 | 1000.— | —.— | 200.— | —.— | 84 | — | — | — | pl. 6 ó. |
| Mayer Ferenc kt. I. o. | 26 | 7 | 3 | 1080.— | —.— | 200.— | —.— | 52 | — | — | — | k. 6 ó. |
| Matosek Albina irg. n. o. t. II—III. o. | 33 | 5 | 4 | 700.— | —.— | —.— | —.— | — | 70 | — | — | |
| Zacha Klélia irg. n. t. IV—VI. o. | 48 | 32 | 2 | 700.— | —.— | —.— | —.— | — | 71 | — | — | |
| Lettkó Szabina irg. n. o. t. I. o. | 29 | 9 | 3 | 700.— | —.— | —.— | —.— | — | 38 | — | — | |

| | | | | | | | | | | | | |
|---|---|---|---|---|---|---|---|---|---|---|---|---|
| **Borjád** n. Wiesler József k. | — | — | — | —.— | —.— | —.— | —.— | — | — | — | — | t. 4 ó. |
| **Kisbudmér** n. Hartvek János kt. | 28 | 7 | 7 | 1000.— | —.— | —.— | 200.— | 22 | 30 | 10 | 9 | t. 4 ó. |
| **Nagybudmér** n. Ébert György kt. | 47 | 27 | 10 | 1000.— | —.— | —.— | 500.— | 26 | 22 | 7 | 7 | t. 4 ó. |
| ***Olasz* | — | — | — | —.— | —.— | —.— | —.— | — | — | — | — | pl. 5 ó. |
| **Belvárd** h. m. n. Tibor Béla kt. | 19 | 1/2 | 1/2 | 1094.— | —.— | —.— | —.— | 19 | 12 | 7 | 10 | k. 3 ó. |
| **Birján** h. m. n. Mathiovics György kt. | 34 | 13 | 9 | 1600.— | —.— | —.— | 400.— | 50 | 57 | 12 | 15 | pl. 3 ó. |
| Betöltés alatt o. t. | — | — | — | 100.— | 900.— | —.— | —.— | — | — | — | — | |

| A község neve és nyelve. A tanító neve, minősége s mely osztályokban tanít | Életkora | Mük. évei | E helyen hány éve működik | A tanító összes fizetése | | | | Tankötelesek | | | | A hitoktató és órának száma |
|---|---|---|---|---|---|---|---|---|---|---|---|---|
| | | | | Alapfizetés | | Korpótlék | | 6—12 éves | | 13—15 éves | | |
| | | | | Iskolafen-tartótól | Államtól | Iskolafen-tartótól | Államtól | fiu | leány | fiu | leány | |
| | | | | K | K | K | K | | | | | |
| **Hásságy (n.) | — | — | — | —.— | —.— | —.— | —.— | — | — | — | — | k. 3 ó. |
| **Hidor (n.) | — | — | — | —.— | —.— | —.— | —.— | — | — | — | — | k. 2 ó. |
| **Nyomja (n.) | — | — | — | —.— | —.— | —.— | —.— | — | — | — | — | pl. 2 ó. |
| *Ráczpetre* | | | | | | | | 84 | 82 | 28 | 35 | |
| n. Szigriszt Henrik kt. III—VI. o. | 21 | 1 | 1 | 1068.88 | —.— | —.— | —.— | 39 | 41 | — | 35 | |
| Kresz Antal o. t. I—II. o. | 24 | 4 | 1 | 1000.— | —.— | —.— | —.— | 45 | 41 | 28 | — | k. 4 ó. |
| **Ivánbattyán** | | | | | | | | | | | | |
| n. Heil Ede kt. | 25 | 4 | 2 | 1172.— | —.— | —.— | —.— | 26 | 29 | 8 | 7 | k. 1 ó. t. 2 ó. |
| ** **Kiskassa** n. | — | — | — | —.— | —.— | —.— | —.— | — | — | — | — | k. 1 ó. |
| **Németpalkonya** | | | | | | | | | | | | |
| n. Müller Boldizsár kt. | 29 | 10 | 5 | 1000.— | —.— | —.— | 400.— | 34 | 38 | 15 | 17 | k. 1 ó. |
| ** **Pécsdevecser** n. | — | — | — | —.— | —.— | —.— | —.— | — | — | — | — | t. 2 ó. |
| *Rácztöttös* | | | | | | | | 66 | 67 | 21 | 32 | k. 1 ó. |
| n. h. Czéhmann János kt. III—VI. o. | 39 | 20 | 15 | 1387.60 | —.— | —.— | 500.— | 40 | 40 | 21 | 32 | pl. 5 ó. |
| Müller János o. t. I—II. o. | 26 | 6 | 5 | 684.— | 336.— | —.— | 200.— | 26 | 27 | — | — | |
| *Szajk* | | | | | | | | 61 | 67 | 33 | 19 | |
| n. Hauk Antal kt. III—VI. o. | 30 | 10 | 1/2 | 1702.26 | —.— | —.— | 400.— | 26 | 31 | 33 | 19 | pl. 3 ó. |
| Brutschi Mária o. t. I—II. o. | 26 | 8 | 7 | 760.— | 240.— | —.— | 200.— | 35 | 36 | — | — | k. 2 ó. |

| A község neve és nyelve. A tanító neve, minősége s mely osztályokban tanít | Életkora | Műk. évei | E helyen hány éve működik | A tanító összes fizetése: Alapfizetés: Iskolafen-tartótól K | Alapfizetés: Államtól K | Korpótlék: Iskolafen-tartótól K | Korpótlék: Államtól K | Tankötelesek 6—12 éves: fiu | 6—12 éves: leány | 13—15 éves: fiu | 13—15 éves: leány | A hitoktató és órának száma |
|---|---|---|---|---|---|---|---|---|---|---|---|---|
| **Versend** h. n. | | | | | | | | 115 | 101 | — | — | |
| Heigl Lipót kt. III—VI. o. | 47 | 29 | 24 | 1279.— | —.— | 100.— | 400.— | 43 | 46 | — | — | k. 2 ó. |
| Freisz Bódog o. t. I—II. o. | 42 | 22 | 8 | 860.— | 140.— | 100.— | 400.— | 72 | 55 | — | — | |
| *Vókány* n. | | | | | | | | 92 | 150 | 28 | 33 | |
| Petz Károly kt. III VI. o. | 40 | 22 | 15 | 1753.22 | —.— | —.— | 500.— | 59 | 54 | 28 | 33 | pl. tt. 8 ó. |
| Járányi Anna o. t. I—II. o. | 49 | 26 | 26 | 660.— | 377.— | —.— | 500.— | 33 | 46 | — | — | |
| Üresedésben o. t. | — | — | — | 100.— | 900.— | —.— | —.— | — | — | — | — | |
| Összesen: | | | | | | | | 1049 | 1027 | 271 | 291 | |

A németbólyi tankerület tanköteleseinek száma tehát:

| | | | |
|---|---|---|---|
| 6—12 éves | fiu | — | 1049 |
| 6—12 „ | leány | — | 1027 |
| 13—15 „ | fiu | — | 271 |
| 13—15 „ | leány | — | 291 |
| | | Összesen: | 2638. |

## X. Pécsváradi tankerület.

Tanfelügyelő:

Nt. **Schmidt Béla**, ker. esperes, hosszuhetényi plebános.

| A község neve és nyelve. A tanító neve, minősége s mely osztályokban tanít | Életkora | Műk. évei | E helyen hány éve működik | A tanító összes fizetése: Alapfizetés: Iskolafen-tartótól K | Alapfizetés: Államtól K | Korpótlék: Iskolafen-tartótól K | Korpótlék: Államtól K | Tankötelesek 6—12 éves: fiu | 6—12 éves: leány | 13—15 éves: fiu | 13—15 éves: leány | A hitoktató és órának száma |
|---|---|---|---|---|---|---|---|---|---|---|---|---|
| *Berkesd* m. | | | | | | | | 65 | 80 | — | — | |
| Hesz József kt. I—II. o. | 24 | 4 | 1/2 | 1392.— | —.— | —.— | —.— | 29 | 41 | — | — | pl. 4 ó. |
| Galambosi Nándor o. t. III—VI. o. | 21 | 1/2 | 1/2 | 642.— | 358.— | —.— | —.— | 36 | 39 | — | — | |
| **Ellend** m. | | | | | | | | | | | | |
| Hergeth György kt. | 37 | 18 | 12 | 1000.— | —.— | 100.— | 400.— | 28 | 20 | 15 | 12 | k. 2 ó. t. 1 ó. |

| A község neve és nyelve. A tanító neve, minősége s mely osztályokban tanít | Életkora | Mük. évei | E helyen hány éve működik | A tanító összes fizetése | | | | Tankötelesek | | | | A hitoktató és óráinak száma |
|---|---|---|---|---|---|---|---|---|---|---|---|---|
| | | | | Alapfizetés | | Korpótlék | | 6—12 éves | | 13—15 éves | | |
| | | | | Iskolafen-tartótól | Államtól | Iskolafen-tartótól | Államtól | fiu | leány | fiu | leány | |
| | | | | K | K | K | K | | | | | |
| **Pereked** m. Goldberger János kt. | 37 | 17 | 9 | 1333.— | —.— | —.— | 400.— | 13 | 24 | 6 | 7 | k. 2 ó. t. 1 ó. |
| **Szilágy** m. Molnár Tivadar kt. | 49 | 29 | 27 | 1000.— | —.— | 100.— | 400.— | 35 | 33 | 13 | 10 | k. 2 ó. t. 1 ó. |
| *Hird* m. Eberhardt József kt. | 23 | 4 | 1 | 1092.74 | —.— | —.— | —.— | 33 | 40 | 13 | 17 | pl. 2 ó. t. 2 ó. |
| **Vasas** m. Szauter József kt. | 29 | 9 | 3 | 1440.86 | —.— | —.— | 200.— | 30 | 38 | 23 | 17 | pl. 2 ó. t. 2 ó. |
| ** **Vasas** m. | — | — | — | —.— | —.— | —.— | —.— | — | — | — | — | |
| *Hosszuhetény* m. | | | | | | | | 101 | 147 | 60 | 53 | |
| Probszt Jakab kt. I—II. o. | 43 | 24 | 14 | 3302.88 | —.— | 100.— | 400.— | 41 | 58 | 60 | 53 | l. 5 ó. |
| Tanner Gyula o. t. III—IV. o. | 24 | 5 | 1/2 | 950.— | 250.— | —.— | 200.— | 19 | 38 | — | — | k. 2 ó. |
| Garai Gyula o. t. V—VI. o. | 21 | 1 | 1/4 | 680.— | 320.— | —.— | —.— | 41 | 51 | — | — | tt. 6 ó. |
| **Martonfa** m. Zábori Alajos kt. | 24 | 5 | 5 | 1109·94 | —.— | —.— | 200.— | 15 | 23 | 5 | 15 | k. t. 4 ó. |
| *Lovászhetény* n. m. Schöndorf Antal kt. | 50 | 29 | 29 | 1400.— | —.— | —.— | 500.— | 32 | 40 | 15 | 11 | pl. 2 ó. |
| **Pusztakisfalu** m. Krammer Győző kt. | 20 | 1/2 | 1/2 | 356.— | 644.— | —.— | —.— | 20 | 11 | 2 | 4 | t. 2 ó. |

| A község neve és nyelve. A tanító neve, minősége s mely osztályokban tanít | Életkora | Műk. évei | E helyen hány éve működik | A tanító összes fizetése | | | | Tankötelesek | | | | A hitoktató és óráinak száma |
|---|---|---|---|---|---|---|---|---|---|---|---|---|
| | | | | Alapfizetés | | Korpótlék | | 6—12 éves | | 13—15 éves | | |
| | | | | Iskolafen-tartótól | Államtól | Iskolafen-tartótól | Államtól | | | | | |
| | | | | K | K | K | K | fiu | leány | fiu | leány | |
| *Pécsvárad* n. m. | | | | | | | | 95 | 102 | — | — | pl. 4 ó. |
| Krammer Kálmán kt. I—II. o. | 47 | 30 | 21 | 1500.— | —.— | —.— | 500.— | 49 | 43 | — | — | k. 2 ó. |
| Hall Viktor o. t. III—IV. o. | 43 | 25 | 14 | 1000.— | —.— | —.— | 500.— | 28 | 30 | — | — | |
| Schnell Antal o. t. V—VI. o. | 26 | 6 | 6 | 660.— | 340.— | —.— | 200.— | 18 | 29 | — | — | |
| *Püspöknádasd* m. n. | | | | | | | | 175 | 178 | 36 | 50 | pl. k. 4—4 ó. |
| Hübner József kt. I—II. o. | 44 | 24 | 16 | 1600.— | —.— | —.— | 500.— | — | 81 | — | — | |
| Jakab Fülöp o. t. I—II. o. | 57 | 39 | 34 | 1100.— | —.— | —.— | 500.— | 80 | — | — | — | |
| Schuchs Károly o. t. III—VI. o. | 28 | 7 | 2 | 600. | 400.— | —.— | 200.— | 95 | — | — | — | |
| Urtika Emilia o. t. III—VI. o. | 25 | 5 | 5 | 700.— | 300.— | —.— | 200.— | — | 97 | 36 | 50 | |
| **Óbánya** m. n. | | | | | | | | | | | | |
| Stocker József kt. | 21 | 1/2 | 1/2 | 763.— | 237.— | —.— | —.— | 23 | 35 | 12 | 8 | k. 2 ó. |
| *Püspökszent-erzsébet* (m. n.) | | | | | | | | | | | | pl. 2 ó. |
| Schubert Károly kt. | 42 | 21 | 21 | 1000.— | —.— | —.— | 500.— | 50 | 51 | 25 | 18 | k. 4 ó. |
| **Nagypall** m. n. | | | | | | | | | | | | |
| Hahman Márton kt. | 21 | 2 | 1/4 | 596.— | 404.— | —.— | 500.— | 23 | 27 | 8 | 11 | k. 2 ó. |
| **Kékesd** m. n. | | | | | | | | | | | | k. 2 ó. |
| Bőzinger Izidor kt. | 23 | 2 | 2 | 901.— | 99.— | —.— | —.— | 39 | 30 | 12 | 15 | t. 2 ó. |
| **Szellő** m. n. | | | | | | | | | | | | k. 2 ó. |
| Kary Zoltán kt. | 36 | 13 | 7 | 838.— | 162.— | —.— | 400.— | 22 | 30 | 15 | 13 | t. 2 ó. |

| A község neve és nyelve. A tanító neve, minősége s mely osztályokban tanít | Életkora | Műk. évei | E helyen hány éve működik | A tanító összes fizetése | | | | Tankötelesek | | | | A hitoktató és óráinak száma |
|---|---|---|---|---|---|---|---|---|---|---|---|---|
| | | | | Alapfizetés | | Korpótlék | | 6—12 éves | | 13—15 éves | | |
| | | | | Iskolafen-tartótól | Államtól | Iskolafen-tartótól | Államtól | fiu | leány | fiu | leány | |
| | | | | K | K | K | K | | | | | |
| **Kátoly** m. n. Horváth Kamill kt. | 39 | 20 | 9 | 1528.— | — | — | 500.— | 51 | 54 | 20 | 16 | pl. 2 ó. k. 4 ó. |
| **Kisujbánya** n. Gőbel Jenő kt. | 23 | 4 | 1/2 | 676.— | 318.— | — | — | 27 | 21 | 12 | 10 | pl. 4 ó. |
| *Püspökszentlászló* n. Üresedésben kt | — | — | — | — | — | — | — | 4 | 10 | 2 | 4 | pl. 2 ó. |
| Összesen: | | | | | | | | 871 | 1004 | 295 | 296 | |

A pécsváradi tankerület tanköteleseinek száma tehát:

| | | |
|---|---|---|
| 6—12 éves fiu | — — — — — | 871 |
| 6—12 „ leány | — — — — — | 1004 |
| 13—15 „ fiu | — — — — — | 295 |
| 13—15 „ leány | — — — — — | 296 |
| Összesen: | | 2466. |

## XI. Mágocsi tankerület.

Tanfelügyelő:

Nt. **Halvax József** ker. esperes, mágocsi plebános.

| A község neve és nyelve. A tanító neve, minősége s mely osztályokban tanit | Életkora | Műk. évei | E helyen hány éve működik | A tanító összes fizetése | | | | Tankötelesek | | | | A hitoktató és óráinak száma |
|---|---|---|---|---|---|---|---|---|---|---|---|---|
| | | | | Alapfizetés | | Korpótlék | | 6—12 éves | | 13—15 éves | | |
| | | | | Iskolafen-tartótól | Államtól | Iskolafen-tartótól | Államtól | fiu | leány | fiu | leány | |
| | | | | K | K | K | K | | | | | |
| *Alsómocsolád* m. n. Gyurkovics Ferenc kt. | 31 | 10 | 5 | 945.45 | 54.55 | —.— | 400.— | 51 | 34 | 18 | 16 | pl. 3 ó. |
| *Bikal* m. n. h. Magyar Rezső kt. | 43 | 25 | 20 | 633.— | 367.— | —.— | 500.— | 29 | 20 | 6 | 5 | pl. 4 ó. t. 2 ó. |
| **Nagyhajmás** m. n. h. Kornfeld János kt. | 53 | 31 | 31 | 924.— | 76.— | —.— | 500.— | 41 | 44 | 12 | 12 | pl. 2 ó. t. 4 ó. |
| *Kárász* m. Mocsáry Antal kt. | 45 | 24 | 16 | 1000.— | —.— | —.— | 500.— | 28 | 34 | 12 | 16 | pl. 2 ó. |
| **Magyaregregy** m. | | | | | | | | 116 | 96 | 45 | 29 | |
| Nemes József kt. III—VI. o. | 25 | 7 | 5 | 1378.— | —.— | —.— | 200.— | 48 | 43 | 45 | — | pl. 5 ó. |
| Kovács János o. t. I—II. o. | 25 | 4 | 4 | 720.— | 280.— | —.— | —.— | 68 | 53 | — | 29 | |
| Szervezés alatt o. t. | — | — | — | 100.— | 900.— | —.— | —.— | — | — | — | — | |
| **Vékény** m. Rácz Mihály kt. | 44 | 25 | 16 | 894.— | 100.— | —.— | 500.— | 20 | 16 | 5 | 4 | pl. 2 ó. |
| ** *Kisvaszar* m. | — | — | — | —.— | —.— | —.— | —.— | — | — | — | — | — |
| **Tékes** m. Flóri György kt. | 29 | 10 | 6 | 418.— | 582.— | —.— | 400.— | 16 | 15 | 5 | 2 | pl. 2 ó. |

| A község neve és nyelve. A tanító neve, minősége s mely osztályokban tanít | Életkora | Műk. évei | E helyen hány éve működik | A tanító összes fizetése | | | | Tankötelesek | | | | A hitoktató és óráinak száma |
|---|---|---|---|---|---|---|---|---|---|---|---|---|
| | | | | Alapfizetés | | Korpótlék | | 6—12 éves | | 13—15 éves | | |
| | | | | Iskolafen-tartótól | Államtól | Iskolafen-tartótól | Államtól | fiu | leány | fiu | leány | |
| | | | | K | K | K | K | | | | | |
| *Köblény* | | | | | | | | | | | | |
| n. Trapp Bálint kt. | 49 | 23 | 12 | 880.— | 120.— | —.— | 500.— | 42 | 51 | 10 | 10 | pl. 3 ó. t. 2 ó. |
| **Hegyhátmarócz** | | | | | | | | | | | | |
| n. Vadas Gyula kt. | 28 | 9 | 9 | 790.— | 210.— | —.— | 200.— | 30 | 34 | 17 | 14 | pl. 1 ó. t. 4 ó. |
| *Mágocs* | | | | | | | | 239 | 249 | — | — | |
| n. Radics Béla kt. II. o. | 28 | 8 | 7 | 1747.39 | —.— | —.— | 200.— | 43 | 37 | — | — | pl. k. 12 ó. |
| Krammer Károly o. t. I. o. | 49 | 31 | 31 | 900.— | 100.— | 200.— | 300.— | 41 | 55 | — | — | |
| Helényi Julia o. t. IV. o. | 46 | 21 | 21 | 900.— | 100.— | 200.— | 300.— | — | 85 | — | — | |
| Krammer Róbert o. t. III. o. | 46 | 25 | 20 | 900.— | 100.— | 200.— | 300.— | 37 | 42 | — | — | |
| Krammer Antal vezető t. IV—VI. o. | 45 | 17 | 17 | 800.— | 200.— | 200.— | 200.— | 87 | — | — | — | |
| Bayer Mihály o. t. II—III. o. | 28 | 9 | 7 | 800.— | 200.— | —.— | 200.— | 31 | 30 | — | — | |
| *Mecsekjánosi* | | | | | | | | | | | | |
| n. Hering József kt. | 29 | 10 | 6 | 1000.— | —.— | —.— | 400.— | 33 | 42 | 45 | 15 | pl. 3 ó. |
| **Kisbattyán** | | | | | | | | | | | | |
| n. Guger János kt. | 22 | 4 | 4 | 1000.— | —.— | —.— | —.— | 10 | 26 | 06 | 8 | pl. 2 ó. t. 1 ó. |
| **Komló** | | | | | | | | | | | | |
| m. n. Hipp Imre kt. | 39 | 16 | 10 | 1000.— | —.— | —.— | 400.— | 34 | 37 | 13 | 10 | pl. 1 ó. t. 2 ó. |

| A község neve és nyelve. A tanitó neve, minősége s mely osztályokban tanit | Életkora | Mük. évei | E helyen hány éve működik | A tanitó összes fizetése | | | | Tankötelesek | | | | A hitoktató és óráinak száma |
|---|---|---|---|---|---|---|---|---|---|---|---|---|
| | | | | Alapfizetés | | Korpótlék | | 6—12 éves | | 13—15 éves | | |
| | | | | Iskolafen-tartótól | Államtól | Iskolafen-tartótól | Államtól | | | | | |
| | | | | K | K | K | K | fiu | leány | fiu | leány | |
| **Szopok** | | | | | | | | | | | | |
| n. Mied Ágoston kt. | 26 | 7 | 1/4 | 1000.— | —.— | —.— | 200.— | 18 | 15 | 8 | 2 | pl. 1 ó. t. 3 ó. |
| *Szalatnak* | | | | | | | | 66 | 64 | 32 | 30 | |
| n. Hukker Ádám kt. I—VI. o. | 64 | 46 | 15 | 696.— | 304.— | 100.— | 400.— | — | 64 | 32 | 30 | pl. 6 ó. |
| Kósa József o. t. I—VI. o. | 24 | 3 | 3 | 400.— | 600.— | —.— | —.— | 66 | — | — | — | |
| *Szászvár* | | | | | | | | 111 | 110 | 66 | 40 | |
| m. Rumbus Imre kt. | 57 | 34 | 28 | 1900.— | —.— | 100.— | 400.— | 111 | — | 66 | — | k. 4 ó. |
| Kónyi Etel o. t. | 54 | 29 | 27 | 600.— | 100.— | 100.— | 400.— | — | 110 | — | 40 | |
| Szervezés alatt o. t. | — | — | — | 100.— | 900.— | —.— | —.— | — | — | — | — | |
| **Császta** | | | | | | | | | | | | |
| m. Hebenstreit József kt. | 42 | 23 | 19 | 1075.— | —.— | —.— | 500.— | 32 | 37 | 12 | 10 | k. 2 ó. |
| **Györe** | | | | | | | | | | | | |
| m. Bucsky Mihály kt. | 44 | 23 | 13 | 1431.— | —.— | —.— | 500.— | 42 | 39 | 16 | 17 | k. 2 ó. |
| **Máza** | | | | | | | | | | | | |
| m. Horváth Mihály kt. | 38 | 17 | 13 | 1480.— | —.— | —.— | 400.— | 49 | — | 27 | — | k. 2 ó. |
| Összesen: | | | | | | | | 1017 | 963 | 325 | 240 | |

A mágocsi tankerület tanköteleseinek száma tehát:

6—12 éves fiu — — — — — 1017
6—12 „ leány — — — — — 963
13—15 „ fiu — — — — — 325
13—15 „ leány — — — — — 240
Összesen: 2545.

## XII. Gödrei tankerület.

Tanfelügyelő:

Nt. **Kemény Boldizsár** ker. esperes, magyarszéki plebános.

| A község neve és nyelve. A tanító neve, minősége s mely osztályokban tanít | Életkora | Műk. évei | E helyen hány éve működik | A tanító összes fizetése | | | | Tankötelesek | | | | A hitoktató és óráinak száma |
|---|---|---|---|---|---|---|---|---|---|---|---|---|
| | | | | Alapfizetés | | Korpótlék | | 6—12 éves | | 13—15 éves | | |
| | | | | Iskolafen-tartótól | Államtól | Iskolafen-tartótól | Államtól | fiu | leány | fiu | leány | |
| | | | | K | K | K | K | | | | | |
| *Abaliget* n. m. Présing József kt. | 26 | 8 | 3 | 1411.66 | —.— | —.— | 200.— | 52 | 44 | 15 | 9 | k. 2 ó. |
| **Bános** m. Üresedésben kt. | — | — | — | 832.— | 168.— | —.— | —.— | 8 | 10 | 3 | 4 | t. 4 ó. |
| **Kovácsszénája és Husztót** m. Kiefer József kt. | 65 | 38 | 36 | 1000.— | —.— | —.— | 500.— | 21 | 19 | 13 | 7 | t. 4 ó. |
| **Mecsekrákos** m. n. Németh Imre kt. | 21 | 1 | 1 | 850.— | 150.— | —.— | —.— | 12 | 15 | 5 | 10 | t. 4 ó. |
| **Mecsekszakál** m. n. Jancsek Lajos kt. | 21 | 1/4 | 1/4 | 600.— | 400.— | —.— | —.— | 4 | 3 | 2 | 3 | t. 4 ó. |
| **Orfü** m. Köves József kt. | 22 | 2 | 2 | 698.— | 302.— | —.— | —.— | 14 | 11 | 5 | 2 | t. 4 ó. |
| **Tekeres** n. Szulló József kt. | 33 | 4 | 3 | 645.— | 355.— | —.— | —.— | 12 | 8 | 3 | 2 | t. 4 ó. |
| *Baranyaszentgyörgy* m. Walz Lipót kt. | 44 | 26 | 22 | 724.— | 276.— | —.— | 500.— | 27 | 36 | 18 | 13 | pl. 2 ó. |

| A község neve és nyelve. A tanitó neve, minősége s mely osztályokban tanit | Életkora | Műk. évei | E helyen hány éve működik | A tanitó összes fizetése | | | | Tankötelesek | | | | A hitoktató és óráinak száma |
|---|---|---|---|---|---|---|---|---|---|---|---|---|
| | | | | Alapfizetés | | Korpótlék | | 6—12 éves | | 13—15 éves | | |
| | | | | Iskolafen-tartótól | Államtól | Iskolafen-tartótól | Államtól | fiu | leány | fiu | leány | |
| | | | | K | K | K | K | | | | | |
| **Szágy** | | | | | | | | | | | | |
| m. Márcz György kt. | 54 | 36 | 14 | 859.— | 141.— | —.— | 500.— | 41 | 33 | 17 | 17 | pl. 2 ó. |
| **Tormás** | | | | | | | | | | | | |
| m. Kiefer Gyula kt. | 27 | 8 | 4 | 1310.— | —.— | —.— | 200.— | 32 | 40 | 18 | 18 | pl. 2 ó. |
| *Felsőmindszent* | | | | | | | | | | | | |
| m. n. Gábor József kt. | 37 | 14 | 7 | 1451.82 | —.— | 100.— | 300.— | 75 | 67 | 21 | 27 | pl. 4 ó. |
| Betöltés alatt o. t. | — | — | — | 100.— | 900. | —.— | —.— | — | — | — | — | |
| **Bakócza** | | | | | | | | 49 | 71 | 24 | 33 | |
| m. n. Ifj. Ruzsinszky József kt. I—VI. o. | 41 | 23 | 12 | 826.— | 174.— | —.— | 500.— | 49 | — | 24 | — | k. 6 ó. |
| Plichta Genovéva irg. n. o. t. III—VI. o. | 52 | 34 | 3 | —.— | —.— | —.— | —.— | — | — | — | 33 | |
| Malachowszky Emánuel irg. n. o. t. I—II. o. | 35 | 16 | 3 | —.— | —.— | —.— | —.— | — | 71 | — | — | |
| **Godisa** | | | | | | | | | | | | |
| m. n. Schneider József kt. | 24 | 3 | 1/4 | 624.— | 376.— | —.— | —.— | 29 | 22 | 9 | 11 | t. 4 ó. |
| **Gyümölcsény** | | | | | | | | | | | | |
| m. n. Klier Bertalan kt. | 44 | 18 | 3 | 920.— | 80.— | —.— | —.— | 16 | 12 | 2 | 5 | t. 4 ó. |
| **Kisbesztercze** | | | | | | | | | | | | |
| m. n. Erdődi Ágoston kt. | 21 | 1/4 | 1/4 | 562.— | 438.— | —.— | —.— | 18 | 14 | 6 | 4 | t. 4 ó. |
| **Kishajmás** | | | | | | | | | | | | |
| m. n. Lázár József kt. | 24 | 4 | 1/2 | 850.— | 150.— | —.— | —.— | 43 | 31 | 8 | 15 | t. 4 ó. |

| A község neve és nyelve. A tanitó neve, minősége s mely osztályokban tanit | Életkora | Műk. évei | E helyen hány éve működik. | A tanitó összes fizetése | | | | Tankötelesek | | | | A hitoktató és óráinak száma |
|---|---|---|---|---|---|---|---|---|---|---|---|---|
| | | | | Alapfizetés | | Korpótlék | | 6—12 éves | | 13—15 éves | | |
| | | | | Iskolafen-tartótól | Államtól | Iskolafen-tartótól | Államtól | fiu | leány | fiu | leány | |
| | | | | K | K | K | K | | | | | |
| **Szatina** m. n. Kühnl Gyula kt. | 21 | 2 | 1/4 | 846.— | 154.— | —.— | —.— | 11 | 6 | 4 | 4 | t. 4 ó. |
| *Gödre* m. | | | | | | | | 66 | 58 | 37 | 29 | |
| Allbauer János kt. III—VI. o. | 28 | 7 | 6 | 1576.78 | —.— | —.— | 200.— | 33 | 30 | 37 | 29 | pl. 2 ó. |
| Muttnyánszky Anna o. t. I—II. o. | 24 | 5 | 5 | 600.— | 400.— | —.— | 200.— | 30 | 28 | — | — | k. 4 ó. |
| **Baranyajenő** m. | | | | | | | | 55 | 61 | 17 | 26 | |
| Gász József kt. III—VI. o. | 44 | 22 | 17 | 1406.— | —.— | —.— | 500.— | 31 | 33 | — | — | k. 1 ó. |
| Csifféry Arnold o. t. I—II. o. | 25 | 3 | 3 | 400.— | 600.— | —.— | —.— | 24 | 28 | 17 | 26 | tt. 2 ó. |
| ** **Kiskeresztúr** m. | — | — | — | —.— | —.— | —.— | —.— | — | — | — | — | k. 3 ó. |
| *Hetvehely* m. | | | | | | | | | | | | |
| Herberth Gáspár kt. | 40 | 21 | 8 | 1400.— | —.— | —.— | 200.— | 40 | 46 | 12 | 18 | pl. 2 ó. t. 2 ó. |
| **Kán** m. | | | | | | | | | | | | |
| Lincz Ferenc kt. | 55 | 32 | 8 | 1400.— | —.— | —.— | 500.— | 28 | 22 | 8 | 10 | pl. 1 ó. t. 3 ó. |
| **Okorvölgy** m. | | | | | | | | | | | | |
| Gráf Sándor kt. | 28 | 8 | 2 | 420.— | 580.— | —.— | 200.— | 17 | 14 | 6 | 4 | pl. 1 ó. t. 3 ó. |
| **Szentkatalin** m. | | | | | | | | | | | | |
| Barth István kt. | 26 | 6 | 5 | 910.— | 90.— | —.— | 200.— | 29 | 31 | 11 | 16 | pl. 1 ó. t. 4 ó. |
| *Magyarhertelend* m. n. | | | | | | | | | | | | |
| Walz János kt. | 20 | 2 | 1 | 894.— | 106.— | —.— | —.— | 39 | 32 | 14 | 17 | pl. 2 ó. t. 2 ó. |

| A község neve és nyelve. A tanitó neve, minősége s mely osztályokban tanit | Életkora | Műk. évei | E helyen hány éve működik | A tanitó összes fizetése | | | | Tankötelesek | | | | A hitoktató és óráinak száma |
|---|---|---|---|---|---|---|---|---|---|---|---|---|
| | | | | Alapfizetés | | Korpótlék | | 6—12 éves | | 13—15 éves | | |
| | | | | Iskolafen-tartótól | Államtól | Iskolafen-tartótól | Államtól | fiu | leány | fiu | leány | |
| | | | | K | K | K | K | | | | | |
| **Barátur** | | | | | | | | | | | | |
| m. n. Üresedésben kt. | — | — | — | 715.— | 285.— | —·— | —.— | 13 | 17 | 2 | 5 | pl. 1 ó. t. 3 ó. |
| **Egyházbér** és **Kisbodolya** | | | | | | | | | | | | |
| m. n. Csillag Jenő kt. | 25 | 4 | 1/4 | 826.— | 174.— | —.— | —.— | 29 | 29 | 9 | 8 | pl. 1 ó. t. 3 ó. |
| *Magyarszék*, **Németszék** és **Kishertelend** | | | | | | | | 63 | 75 | 37 | 23 | |
| m. n. Schnell József kt. IV—VI. o. | 23 | 4 | 1 | 1558.— | —.— | —.— | —.— | 26 | 35 | 37 | 23 | pl. k. 4 ó. |
| Schubert Gyula o. t. I—II. o. | 22 | 1/2 | 1/2 | 700.— | 300.— | —.— | —·— | 37 | 40 | — | -- | tt. 2 ó. |
| **Liget** | | | | | | | | | | | | |
| m. n. Fischer Adolf kt. | 56 | 33 | 32 | 877.— | 123.— | —.— | 500.— | 39 | 38 | 14 | 13 | pl. 2 ó. t. 2 ó. |
| **Mánfa** és **Pécsbudafa** | | | | | | | | 69 | 67 | 33 | 33 | |
| m. Fülöp Antal kt. III—VI. o. | 45 | 28 | 23 | 960.— | 40.— | —.— | 500.— | 38 | 38 | 33 | — | pl. 2 ó. tt. 6 ó. |
| Óváry Etelka o. t. I—II. o. | 27 | 7 | 4 | 600.— | 400.— | —.— | 200.— | 31 | 29 | — | 33 | |
| **Mecsekpölöske** | | | | | | | | | | | | |
| m. Répássy Sándor kt. | 32 | 8 | 6 | 846.— | 154.— | —.— | 200.— | 25 | 27 | 10 | 11 | k. 1 ó. t. 3 ó. |
| *Sásd* | | | | | | | | 56 | 49 | 30 | 30 | |
| m. Mezey Béla kt. I—II. o. | 38 | 19 | 8 | 1000.— | —.— | —.— | 500.— | 21 | 24 | 30 | — | pl. 5 ó. |
| Szalay Antal o. t. III—IV. o. | 24 | 4 | 2 | 500.— | 500.— | —.— | —·— | 35 | 25 | — | 30 | |
| **Felsőegerszeg** | | | | | | | | | | | | |
| m. Dani István kt. | 60 | 36 | 18 | 712.— | 288.— | —.— | 500.— | 18 | 18 | 4 | 6 | pl. 1 ó. t. 6 ó. |

| A község neve és nyelve. A tanitó neve, minősége s mely osztályokban tanít | Életkora | Műk. évei | E helyen hány éve működik | A tanitó összes fizetése | | | | Tankötelesek | | | | A hitoktató és óráinak száma |
|---|---|---|---|---|---|---|---|---|---|---|---|---|
| | | | | Alapfizetés | | Korpótlék | | 6—12 éves | | 13—15 éves | | |
| | | | | Iskolafen-tartótól | Államtól | Iskolafen-tartótól | Államtól | fiu | leány | fiu | leány | |
| | | | | K | K | K | K | | | | | |
| **Hörnyék** m. Braunhaffner Béla kt. | 21 | 2 | 1/4 | 792.— | 208.— | —.— | —.— | 35 | 25 | 12 | 15 | pl. 1 ó. t. 6 ó. |
| **Mező d** m. Király Dezső kt. | 40 | 5 | 5 | 764.— | 225.— | —.— | 200.— | 40 | 46 | 16 | 17 | pl. 1 ó. t. 4 ó. |
| **Oroszló** m. Pokornyi Márton kt. | 58 | 33 | 15 | 835.— | 165.— | —.— | 500.— | 30 | 37 | 8 | 10 | pl. 1 ó. t. 6 ó. |
| **Palé** m. n. Légrádi László kt. | 34 | 1 | 1 | 600.— | 400.— | —.— | —.— | 17 | 13 | 8 | 1 | t. 6 ó. |
| **Varga** (m.) Kulcsár István kt. | 49 | 26 | 21 | 819.— | 181.— | —.— | 500.— | 32 | 22 | 7 | 7 | pl. 1 ó. t. 6. ó. |
| **Vázsnok** (m.) Tormássy Mihály kt. | 51 | 19 | 5 | 810.— | 190.— | —.— | 200.— | 12 | 13 | 4 | 4 | pl. 1 ó. t. 6 ó. |
| *Vásárosdombó* (m.) Farkas Ignác kt. | 39 | 21 | 21 | 1660.— | —.— | —.— | 500.— | 61 | 55 | 21 | 15 | pl. 4 ó. |
| Betöltés alatt o. t. | — | — | — | 100.— | 900.— | —.— | —.— | — | — | — | — | |
| **Csikóstöttös** (m.) Kovács Imre kt. | 42 | 25 | 21 | 1000.— | —.— | 100.— | 400.— | 51 | 47 | 20 | 21 | k. 1 ó. |
| **Gerényes** (m.) Fáncsy János kt. | 44 | 22 | 6 | 864.— | 136.— | —.— | 400.— | 24 | 30 | 8 | 6 | k. 1 ó. |
| **Jágonak** (m.) Halmai János kt. I—II. o. | 45 | 25 | 20 | 1257.50 | —.— | —.— | 500.— | 73<br>33 | 75<br>30 | 55<br>55 | 18<br>— | k. 1 ó. |
| Kovács József o. t. III—VI. o. | 22 | 1 | 1 | 700.— | 300.— | —.— | —.— | 40 | 45 | — | 18 | |

| A község neve és nyelve. A tanító neve, minősége s mely osztályokban tanít | Életkora | Mük. évei | E helyen hány éve működik | A tanító összes fizetése | | | | Tankötelesek | | | | A hitoktató és óráinak száma |
|---|---|---|---|---|---|---|---|---|---|---|---|---|
| | | | | Alapfizetés | | Korpótlék | | 6—12 éves | | 13—15 éves | | |
| | | | | Iskolafen-tartótól | Államtól | Iskolafen-tartótól | Államtól | fiu | leány | fiu | leány | |
| | | | | K | K | K | K | | | | | |
| **Kaposszekcső** m. Páhok Lázár kt. | 43 | 22 | 22 | 754.— | 246.— | —.— | 500.— | 27 | 25 | 9 | 5 | k. 1 ó. |
| **Tarrós** m. Miszlai Lajos kt. | 42 | 6 | 6 | 791.— | 209.— | —.— | 200.— | 9 | 14 | 2 | 6 | pl. 1 ó. |
| Összesen: | | | | | | | | 1472 | 1419 | 577 | 549 | |

A gödrei tankerület tanköteleseinek száma tehát:

| | | | |
|---|---|---|---|
| 6—12 | éves | fiu | 1472 |
| 6—12 | „ | leány | 1419 |
| 13—15 | „ | fiu | 577 |
| 13—15 | „ | leány | 549 |
| | | Összesen: | 4017. |

## XIII. Szigetvári tankerület.

Tanfelügyelő:

Nt. **Herger József** ker. esperes, szigetvári plebános.

| A község neve és nyelve. A tanító neve, minősége s mely osztályokban tanít | Életkora | Mük. évei | E helyen hány éve működik | A tanító összes fizetése | | | | Tankötelesek | | | | A hitoktató és óráinak száma |
|---|---|---|---|---|---|---|---|---|---|---|---|---|
| | | | | Alapfizetés | | Korpótlék | | 6—12 éves | | 13—15 éves | | |
| | | | | Iskolafen-tartótól | Államtól | Iskolafen-tartótól | Államtól | fiu | leány | fiu | leány | |
| | | | | K | K | K | K | | | | | |
| *Bogdása* m. h. Szuszits Kálmán kt. | 44 | 27 | 22 | 2000.— | —.— | 500.— | —.— | 39 | 26 | 16 | 14 | pl. 4 ó. |
| **Drávakeresztúr** és **Révfalu** m. h. Horényi Károly kt. | 27 | 6 | 4 | 816.— | 184.— | —.— | 200.— | 38 | 40 | 18 | 19 | t. 4 ó. |
| **Drávasztára** m. h. | | | | | | | | 41 | 45 | 27 | 30 | |
| Mayer Ignác kt. I—II. o. | 33 | 9 | 8 | 1475.92 | —.— | —.— | 200.— | 19 | 24 | 27 | 30 | tt. 6 ó. |
| Mayerné Győrbiró Irén o. t. III—VI. o. | 30 | 8 | 8 | 745.— | 255.— | —.— | 200.— | 22 | 21 | — | — | |

| A község neve és nyelve. A tanító neve, minősége s mely osztályokban tanít | Életkora | Műk. évei | E helyen hány éve működik | A tanító összes fizetése | | | | Tankötelesek | | | | A hitoktató és órának száma |
|---|---|---|---|---|---|---|---|---|---|---|---|---|
| | | | | Alapfizetés | | Korpótlék | | 6—12 éves | | 13—15 éves | | |
| | | | | Iskolafen-tartótól | Államtól | Iskolafen-tartótól | Államtól | fiu | leány | fiu | leány | |
| | | | | K | K | K | K | | | | | |
| **Sellye** | | | | | | | | 67 | 50 | 7 | 14 | |
| m. | | | | | | | | | | | | |
| Bodonyi Nándor | 47 | 28 | 24 | 1220.— | —.— | —.— | 500.— | 67 | — | 7 | — | |
| kt. I—VI. o. | | | | | | | | | | | | k. |
| Miller Mária | 25 | 5 | 5 | 840.— | 160.— | —.— | 200.— | — | 50 | — | 14 | 3 ó. |
| o. t. I—VI. o. | | | | | | | | | | | | tt. 2 ó. |
| *Felsőszentmárton* | | | | | | | | 128 | 148 | 61 | 68 | |
| h. m. | | | | | | | | | | | | |
| Kovács István | 37 | 18 | 13 | 1460.— | —.— | —.— | 500.— | 39 | 39 | 61 | 68 | |
| kt. I. o. | | | | | | | | | | | | pl. |
| Kollár Antal | 20 | 1 | 1 | 100.— | 900.— | —.— | —.— | 65 | — | — | — | 8 ó. |
| o. t. III—VI. o. | | | | | | | | | | | | |
| Bódiss Anna | 22 | 2 | 2 | 633.— | 367.— | —.— | —.— | — | 66 | — | — | |
| o. t. III—VI. o. | | | | | | | | | | | | |
| Jung Erzsébet | 19 | 1/4 | 1/4 | 633.— | 367.— | —.— | —.— | 24 | 43 | — | — | |
| o. t. II. o. | | | | | | | | | | | | |
| * *Ibafa* | — | — | — | —.— | —.— | —.— | —.— | — | — | — | — | |
| n. h. | | | | | | | | | | | | |
| **Csebény** | | | | | | | | | | | | |
| n. m. | | | | | | | | | | | | pl. t. |
| Morvay Károly | 47 | 24 | 21 | 636.— | 364.— | —.— | 500.— | 36 | 37 | 9 | 20 | 4 ó. |
| kt. | | | | | | | | | | | | |
| **Gyürüfü** | | | | | | | | | | | | |
| n. m. | | | | | | | | | | | | pl. t. |
| Somogyi János | 43 | 25 | 2 | 711.— | 289.— | —.— | 500.— | 22 | 12 | 6 | 6 | 4 ó. |
| kt. | | | | | | | | | | | | |
| **Horváthertelend** | | | | | | | | | | | | |
| m. n. | | | | | | | | | | | | pl. t. |
| Hamberger Ferenc | 35 | 2 | 2 | 600.— | 400.— | —.— | —.— | 21 | 18 | 5 | 7 | 4 ó. |
| kt. | | | | | | | | | | | | |
| **Korpád** | | | | | | | | | | | | |
| n. m. | | | | | | | | | | | | pl. t. |
| Oberritter Alajos | 42 | 16 | 13 | 668.— | 332.— | —.— | 400.— | 14 | 19 | 8 | 10 | 4 ó. |
| kt. | | | | | | | | | | | | |

| A község neve és nyelve. A tanitó neve, minősége s mely osztályokban tanit | Életkora | Mük. évei | E helyen hány éve működik | A tanitó összes fizetése | | | | Tankötelesek | | | | A hitoktató és óráinak száma |
|---|---|---|---|---|---|---|---|---|---|---|---|---|
| | | | | Alapfizetés | | Korpótlék | | 6—12 éves | | 13—15 éves | | |
| | | | | Iskolafen-tartótól | Államtól | Iskolafen-tartótól | Államtól | | | | | |
| | | | | K | K | K | K | fiu | leány | fiu | leány | |
| ** *Lakócsa* h. m. | — | — | — | —.— | —.— | —.— | —.— | — | — | — | — | pl. 4 ó. |
| **Potony** m. n. Waldfogl Ferenc kt. | 58 | 31 | 29 | 1000.— | —.— | —.— | 500.— | 44 | 70 | 16 | 23 | pl. 4 ó. |
| Betöltés alatt o. t. | — | — | — | 100.— | 900.— | —.— | —.— | — | — | — | — | |
| **Tótujfalu** h. m. Lasányi János kt. | 34 | 13 | 10 | 1850.— | —.— | —.— | 400.— | 60 | 42 | 27 | 22 | pl. 4 ó. |
| Betöltés alatt o. t. | — | — | — | 100.— | 900.— | —.— | —.— | — | — | — | — | |
| ** **Szentborbás** h. m. | — | — | — | —.— | —.— | —.— | —.— | — | — | — | — | pl. 4 ó. |
| ** *Mozsgó* m. n. | — | — | — | —.— | —.— | —.— | —.— | — | — | — | — | pl. 4 ó. |
| ** **Almamellék** m. n. | — | — | — | —.— | —.— | —.— | —.— | — | — | — | — | pl. 2 ó. |
| ** **Szulimán** m. n. | — | — | — | —.— | —.— | —.— | —.— | — | — | — | — | pl. 2 ó. |
| **Almáskeresztúr** m. n. Fehérváry Ferenc kt. | 50 | 29 | 13 | 1000.— | —.— | —.— | 500.— | 27 | 22 | 19 | 6 | pl. 2 ó. t. 4 ó. |
| *Szentlászló* n. m. | | | | | | | | 51 | 48 | 20 | 24 | pl. 2 ó. |
| Vargha Ferenc kt. III—VI. o. | 22 | 4 | 1/4 | 1000.— | —.— | —.— | —.— | 23 | 26 | 20 | 24 | tt. 2 ó. |
| Hiller Gizella o. t. I—II. o. | 27 | 7 | 7 | 600.— | 400.— | —.— | 200.— | 28 | 22 | — | — | |
| **Boldogasszonyfa** n. m. | | | | | | | | 63 | 80 | 19 | 12 | pl. 1 ó. |
| Kunder Menyhért kt. III—VI. o. | 34 | 14 | 9 | 879.— | 121.— | 200.— | 200.— | 34 | 40 | 19 | 12 | tt. 6 ó. |

| A község neve és nyelve. A tanító neve, minősége s mely osztályokban tanít | Életkora | Műk. évei | E helyen hány éve működik | A tanító összes fizetése | | | | Tankötelesek | | | | A hitoktató és órának száma |
|---|---|---|---|---|---|---|---|---|---|---|---|---|
| | | | | Alapfizetés | | Korpótlék | | 6—12 éves | | 13—15 éves | | |
| | | | | Iskolafen-tartótól | Államtól | Iskolafen-tartótól | Államtól | fiu | leány | fiu | leány | |
| | | | | K | K | K | K | | | | | |
| Schiffer Mária o. t. I—II. o. | 30 | 10 | 10 | 600.— | 400.— | 100.— | 300.— | 29 | 40 | — | — | |
| * *Szigetvár* (m.) | — | — | — | 400.— | —.— | —.— | —.— | — | — | — | — | |
| Összesen: | | | | | | | | 641 | 657 | 258 | 275 | |

A szigetvári tankerület tanköteleseinek száma tehát:

| | | |
|---|---|---|
| 6—12 | éves fiu | 641 |
| 6—12 | „ leány | 657 |
| 13—15 | „ fiu | 258 |
| 13—15 | „ leány | 275 |
| | Összesen: | 1831. |

## XIV. Bonyhádi tankerület.

Tanfelügyelő:

Nt. **Dr. Jozgits János** ker. esperes, bonyhádi plebános.

| A község neve és nyelve. A tanító neve, minősége s mely osztályokban tanít | Életkora | Műk. évei | E helyen hány éve működik | A tanító összes fizetése | | | | Tankötelesek | | | | A hitoktató és órának száma |
|---|---|---|---|---|---|---|---|---|---|---|---|---|
| | | | | Alapfizetés | | Korpótlék | | 6—12 éves | | 13—15 éves | | |
| | | | | Iskolafen-tartótól | Államtól | Iskolafen-tartótól | Államtól | fiu | leány | fiu | leány | |
| | | | | K | K | K | K | | | | | |
| *Apar* | | | | | | | | 57 | 46 | 12 | 16 | |
| n. Eicher János kt. IV—VI. o. | 25 | 6 | 5 | 1327.— | —.— | —.— | 200.— | 33 | 27 | 12 | 16 | pl. 4 ó. |
| Lex József o. t. I - III. o. | 29 | 11 | 6 | 620.— | 380.— | —.— | 400.— | 24 | 19 | — | — | |
| **Hant** | | | | | | | | | | | | |
| n. Üresedésben kt. | — | — | — | 1400.— | —.— | —.— | —.— | 26 | 28 | 14 | 10 | pl. 2 ó. |

| A község neve és nyelve. A tanitó neve, minősége s mely osztályokban tanit | Életkora | Műk. évei | E helyen hány éve működik | A tanitó összes fizetése | | | | Tankötelesek | | | | A hitoktató és óráinak száma |
|---|---|---|---|---|---|---|---|---|---|---|---|---|
| | | | | Alapfizetés | | Korpótlék | | 6—12 éves | | 13—15 éves | | |
| | | | | Iskolafen-tartótól | Államtól | Iskolafen-tartótól | Államtól | fiu | leány | fiu | leány | |
| | | | | K | K | K | K | | | | | |
| *Bonyhád* | | | | | | | | 160 | 175 | 17 | 26 | |
| n. | | | | | | | | | | | | |
| Schlenker Mihály kt. IV—VI. o. | 35 | 15 | 9 | 1400.— | —.— | —.— | 400.— | 49 | — | 17 | — | |
| Répás Rezső o. t. II—III. o. | 29 | 7 | 5 | 1400.— | —.— | —.— | 200.— | 64 | — | — | 26 | |
| Strohmayer János o. t. I. o. | 20 | 1/2 | 1/2 | 100.— | 900.— | —.— | —.— | 47 | — | — | — | |
| Szepessy Koléta o. t. I. o. | 39 | 21 | 5 | 420.— | 280.— | —.— | —.— | — | 50 | — | — | k. 11 ó. |
| Varga Blanka o. t. II—III. o. | 29 | 12 | 1/2 | 420.— | 280.— | —.— | —.— | — | 77 | — | — | |
| Tóth M. Klára o. t. IV—VI. o. | 22 | 1 | 1 | 420.— | 280.— | —.— | —.— | — | 48 | — | — | |
| *Czikó* | | | | | | | | 126 | 145 | 54 | 49 | pl. 3 ó. |
| n. | | | | | | | | | | | | |
| Walter Ádám kt. I—II. o. | 41 | 23 | 16 | 1800.— | —.— | —.— | 500.— | 45 | 48 | — | — | k. 5 ó. |
| Walter Antal o. t. II—III. o. | 43 | 25 | 17 | 800.— | 200.— | —.— | 500.— | 41 | 47 | — | 49 | |
| Philipp Antal o. t. | 25 | 4 | 1/4 | 800.— | 200.— | —.— | —.— | 40 | 50 | 54 | — | |
| Jung Károly o. t. | 20 | 1/4 | 1/4 | 100.— | 900.— | —.— | —.— | — | — | — | — | |
| **Möcsény** és **Palatincza** | | | | | | | | | | | | |
| n. | | | | | | | | | | | | |
| Szabó Ádám kt. | 34 | 15 | 14 | 1200.— | —.— | —.— | 500.— | 38 | 42 | 20 | 5 | k. 2 ó. |
| **Ófalu** (n.) | | | | | | | | | | | | |
| Gurszky János kt. | 48 | 29 | 23 | 682.— | 318.— | —.— | 500.— | 56 | 68 | 22 | 7 | k. 1 ó. |
| Betöltés alatt o. t. | — | — | — | 100.— | 900.— | —.— | —.— | — | — | — | — | t. 3 ó. |
| *Grábócz* (n.) | | | | | | | | | | | | |
| Lindauer Ádám kt. | 34 | 13 | 7 | 1942.— | —.— | —.— | 400.— | 46 | 49 | 19 | 20 | pl. 2 ó. |
| Betöltés alatt o. t. | — | — | — | 100.— | 900.— | —.— | —.— | — | — | — | — | |
| *Kakasd* (n.) | | | | | | | | 110 | 92 | 29 | 33 | |
| Karl János kt. V—VI. o. | 32 | 13 | 1/2 | 1828.96 | —.— | —.— | 400.— | 18 | 23 | — | 33 | pl. 6 ó. |

| A község neve és nyelve. A tanító neve, minősége s mely osztályokban tanít | Életkora | Műk. évei | E helyen hány éve működik | A tanító összes fizetése | | | | Tankötelesek | | | | A hitoktató és óráinak száma |
|---|---|---|---|---|---|---|---|---|---|---|---|---|
| | | | | Alapfizetés | | Korpótlék | | 6—12 éves | | 13—15 éves | | |
| | | | | Iskolafen-tartótól | Államtól | Iskolafen-tartótól | Államtól | fiu | leány | fiu | leány | |
| | | | | K | K | K | K | | | | | |
| Farkas Lajos o. t. III—IV. o. | 24 | 3 | 3 | 740.— | 260.— | —.— | —.— | 43 | 35 | 29 | — | |
| Székely Hedvig o. t. I. o. | 29 | 9 | 9 | 740.— | 260.— | —.— | 200.— | 49 | 34 | — | — | |
| **Belácz** m. Wittendorfer István kt. | 22 | 2 | 1/4 | 1454.— | —.— | —.— | —.— | 35 | 45 | 20 | 12 | pl. 2 ó. t. 4 ó. |
| **Ladomány** n. Háfner János kt. | 22 | 3 | 3 | 444.— | 556.— | —.— | —.— | 8 | 11 | 6 | 8 | pl. 2 ó. k. 4 ó. |
| *Nagymányok* n. | | | | | | | | 102 | 104 | 35 | 27 | |
| Straub János kt. III—VI. o. | 27 | 9 | 4 | 1659.— | —.— | —.— | 200.— | 58 | — | 35 | — | |
| Reitberger Vilma irg. nővér o. t. I. o. | 37 | 17 | 17 | 460.— | 240.— | —.— | —.— | 27 | 17 | — | — | |
| Pochlinger Angela irg. nővér, o. t. II—III. o. | 27 | 7 | 7 | 460.— | 240.— | —.— | — — | 17 | 44 | — | — | |
| Lechner Karitas irg. nőv., o. t. IV—VI. o. | 20 | 1/4 | 1/4 | 460.— | 240.— | —.— | —.— | — | 43 | — | 27 | pl. 12 ó. |
| *Szálka* n. | | | | | | | | 57 | 64 | 27 | 20 | |
| Rieger Nándor kt. I—II. o. | 37 | 18 | 10 | 2011.68 | —.— | —.— | 400.— | 31 | 32 | 27 | 20 | pl. 5 ó. |
| Lakatos József o. t. III—VI. o. | 26 | 6 | 5 | 684.— | 316.— | —.— | 200.— | 26 | 32 | — | — | tt. 4 ó. |
| Összesen: | | | | | | | | 821 | 889 | 275 | 233 | |

A bonyhádi tankerület tanköteleseinek száma tehát:

| | |
|---|---|
| 6—12 éves fiu | 821 |
| 6—12 „ leány | 889 |
| 13—15 „ fiu | 275 |
| 13—15 „ leány | 233 |
| Összesen: | 2218. |

## XV. Dombóvári tankerület.

Tanfelügyelő:

Nt. **Frühwirth Géza** ker. esperes, gyulaji plebános.

| A község neve és nyelve. A tanító neve, minősége s mely osztályokban tanít | Életkora | Mük. évei | E helyen hány éve működik | A tanító összes fizetése | | | | Tankötelesek | | | | A hitoktató és óráinak száma |
|---|---|---|---|---|---|---|---|---|---|---|---|---|
| | | | | Alapfizetés | | Korpótlék | | 6—12 éves | | 13—15 éves | | |
| | | | | Iskolafen-tartótól | Államtól | Iskolafen-tartótól | Államtól | fiu | leány | fiu | leány | |
| | | | | K | K | K | K | | | | | |
| *Dombóvár* | | | | | | | | 206 | 8 | 44 | — | |
| m. Éry Ferenc kt. II—III. o. | 49 | 30 | 28 | 6244.92 | 200.— személyi pótlék. | —.— | 500.— | 93 | 4 | — | — | pl. 7 ó. |
| Partl József o. t. IV—VI. o. | 30 | 8 | 7 | 846.— | 274.— | —.— | 200.— | 66 | 2 | 44 | — | |
| Marton Kálmán o. t. I. o. | 27 | 6 | 4 | 700.— | 400.— | —.— | 200.— | 47 | 2 | — | — | |
| * *Dombóvár* | — | — | — | —.— | —.— | —.— | —.— | — | — | — | — | k. 15 ó. |
| **Mászlony** m. Mészáros László kt. | 39 | 6 | 6 | 1000.— | —.— | 200. - | —.— | 43 | 39 | 9 | 14 | t. 5 ó. |
| **Nagykonda** m. Küli Kálmán kt. | 27 | 5 | 5 | 1074.— | —.— | —.— | —.— | 48 | 29 | 16 | 13 | t. 5 ó. |
| **Tüske** m. Martonné Szákovics Erzsi t. | 23 | 3 | 3 | 1000.— | —.— | —.— | —.— | 31 | 37 | 9 | 10 | t. 5 ó. |
| *Döbrőköz* | | | | | | | | 269 | 269 | 80 | 113 | |
| m. Füzy Mihály ig. és kt. II—III. o. | 34 | 14 | 11 | 2152.— | —.— | —.— | 400.— | 103 | — | — | — | |
| Kőházy Gizella o. t. I. o. | 32 | 11 | 10 | 620.— | 380.— | —.— | 200.— | — | 82 | — | 53 | pl. 13 ó. |
| Killik Margit o. t. II. o. | 23 | 3 | 3 | 620.— | 380.— | —.— | —.— | — | 111 | — | 60 | |

| A község neve és nyelve. A tanító neve, minősége s mely osztályokban tanít | Életkora | Műk. évei | E helyen hány éve működik | A tanító összes fizetése | | | | Tankötelesek | | | | A hitoktató és óráinak száma |
|---|---|---|---|---|---|---|---|---|---|---|---|---|
| | | | | Alapfizetés | | Korpótlék | | 6—12 éves | | 13—15 éves | | |
| | | | | Iskolafen-tartótól | Államtól | Iskolafen-tartótól | Államtól | fiu | leány | fiu | leány | |
| | | | | K | K | K | K | | | | | |
| Stiba Lajos o. t. I. o. | 24 | 5 | 4 | 620.— | 380.— | —.— | —.— | 77 | 32 | — | — | |
| Tarr Ferenc o. t. IV—VI. o. | 25 | 2 | 2 | 620.— | 380.— | — — | —.— | — | 76 | 28 | — | |
| Kumper Lajos o. t. IV—VI. o. | 20 | 2 | 2 | 620.— | 380.— | —.— | —.— | 89 | — | 52 | — | |
| Szervezés alatt o. t. | — | — | — | —.— | —.— | —.— | —.— | — | — | — | — | |
| **Sütvény** m. Németh István kt. | 24 | 1 | 1 | 1000.— | —.— | —.— | —.— | 20 | 22 | 10 | 9 | pl. 2 ó. |
| *Gyulaj* m. Polgár Ferenc kt. II. o. | 36 | 16 | 12 | 2445.78 | —.— | —.— | 400.— | 137<br>30 | 185<br>44 | 134<br>— | 67<br>— | pl. k. 2 ó. |
| Francsics Teréz o. t. III—IV. o. | 54 | 23 | 18 | 650.— | 350.— | —.— | 500.— | 51 | 70 | — | 67 | tt. 2—2 ó. |
| Nagy János o. t. I. o. | 26 | 8 | 8 | 650.— | 350.— | —.— | 200.— | 30 | 43 | 67 | — | |
| Galló József o. t. V—VI. o. | 21 | 1/4 | 1/4 | 650.— | 350.— | —.— | —.— | 26 | 28 | 67 | — | |
| *Kocsola* n. m. Hábel Vince kt. III—IV. o. | 39 | 19 | 19 | 2141.— | —.— | —.— | 500.— | 137<br>67 | 145<br>— | 57<br>— | 39<br>— | |
| Özv. Pomperné Barrois Adél o. t. III—IV. o. | 32 | 10 | 10 | 620.— | 380.— | —.— | 400.— | — | 71 | — | 39 | pl. 8 ó. |
| Perényi Hugó o. t. I. o. | 20 | 2 | 1 | 620.— | 380.— | —.— | —.— | 36 | 34 | 57 | — | |
| Stark Mihály o. t. I—II. o. | 22 | 1/4 | 1/4 | 200.— | 800.— | —.— | —.— | 34 | 37 | — | — | |
| **Felsőleperd** m. Pesthy Róza o. t. I—II. o. | 25 | 6 | 5 | 1000.— | —.— | —.— | —.— | 57<br>37 | 57<br>33 | 10<br>— | 13<br>— | pl. 2 ó. |

| A község neve és nyelve. A tanitó neve, minősége s mely osztályokban tanit | Életkora | Mük. évei | E helyen hány éve működik | A tanitó összes fizetése | | | | Tankötelesek | | | | A hitoktató és óráinak száma |
|---|---|---|---|---|---|---|---|---|---|---|---|---|
| | | | | Alapfizetés | | Korpótlék | | 6—12 éves | | 13—15 éves | | |
| | | | | Iskolafen-tartótól | Államtól | Iskolafen-tartótól | Államtól | | | | | |
| | | | | K | K | K | K | fiu | leány | fiu | leány | |
| Varga Szerafin<br>o. t. III—VI. o. | 25 | 4 | 2 | 1000.— | —.— | —.— | —.— | 20 | 24 | 10 | 13 | |
| **Ódallmand**<br>m. | | | | | | | | 35 | 42 | 10 | 10 | |
| Koncz Mária<br>o. t. I—II. o. | 28 | 6 | 4 | 1000.— | —.— | —.— | —.— | 17 | 26 | 10 | 10 | pl.<br>4 ó. |
| Csizmadia Irén<br>o. t. III—VI. o. | 21 | 3 | 2 | 1000.— | —.— | —.— | —.— | 18 | 16 | — | — | |
| *Kurd*<br>m. n. | | | | | | | | 117 | 132 | 52 | 50 | |
| Gyomlai József<br>kt. IV—VI. o. | 28 | 10 | 6 | 2400.— | —.— | —.— | 400.— | 37 | 50 | 52 | 50 | pl.<br>2 ó. |
| Bene Béla<br>o. t. II—III. o. | 34 | 15 | 15 | 636.— | 364.— | 100.— | 400.— | 53 | 54 | — | — | k.<br>4 ó. |
| Gyomlainé<br>Győrffy Laura<br>o. t. I. o. | 28 | 9 | 7 | 636.— | 364.— | —.— | 200.— | 27 | 28 | — | — | |
| **Csibrák**<br>n. m. | | | | | | | | 73 | 77 | 23 | 22 | |
| Spannenberger József<br>kt. IV—VI. o. | 26 | 7 | 3 | 1392.— | —.— | —.— | 200.— | 28 | 37 | 23 | — | k.<br>2 ó. |
| Helliger István<br>o. t. I—II. o. | 22 | 2 | 2 | 636.— | 334.— | —.— | —.— | 45 | 40 | — | 22 | |
| *Nak*<br>n. | | | | | | | | 76 | 80 | 43 | 48 | |
| Chachinovich János<br>kt. III—VI. o. | 30 | 11 | 3 | 2546.66 | —.— | —.— | 400.— | 37 | 36 | 43 | 48 | pl.<br>6 ó. |
| Üresedésben<br>o. t. I—II. o. | — | — | — | 780.— | 220.— | —.— | —.— | 39 | 44 | — | — | |
| **Nosztán**<br>n. | | | | | | | | | | | | |
| Unger Teréz<br>t. | 23 | 3 | 3 | 800.— | —.— | —.— | —.— | 27 | 31 | 12 | 14 | pl.<br>1 ó. |
| **Várong**<br>n. | | | | | | | | | | | | |
| Máté Ignác<br>kt. | 27 | 8 | 5 | 1370.80 | —.— | 100.— | 100.— | 28 | 29 | 12 | 17 | pl.<br>t. |

| A község neve és nyelve. A tanító neve, minősége s mely osztályokban tanít | Életkora | Mük. évei | E helyen hány éve működik. | A tanító összes fizetése | | | | Tankötelesek | | | | A hitoktató és órának száma |
|---|---|---|---|---|---|---|---|---|---|---|---|---|
| | | | | Alapfizetés | | Korpótlék | | 6—12 éves | | 13—15 éves | | |
| | | | | Iskolafen-tartótól | Államtól | Iskolafen-tartótól | Államtól | fiu | leány | fiu | leány | |
| | | | | K | K | K | K | | | | | |
| *Szakály* | | | | | | | | 120 | 129 | 53 | 55 | |
| m. Kalauz János kt. IV—VI. o. | 56 | 36 | 32 | 2319.— | 200.— személyi pótlék | —.— | 500.— | 36 | 43 | — | — | pl. 2 ó. |
| Dévai Károly o. t. II—III. o. | 24 | 4 | 4 | 600.— | 400.— | —.— | —.— | 45 | 50 | — | 55 | tt. 2-2 o. |
| Leicht Károly o. t. I. o. | 23 | 4 | 3 | 600.— | 400.— | —.— | —.— | 39 | 36 | 53 | — | |
| **Ürgevár** | | | | | | | | | | | | |
| m. Horváth Imre kt. | 29 | 8 | 8 | 1000.— | —.— | 200.— | —.— | 32 | 34 | 5 | 7 | t. 4 ó. |
| *Szakcs* | | | | | | | | 210 | 153 | 77 | 73 | |
| m. Kétyi László kt. IV—VI. o. | 58 | 39 | 24 | 2660.— | 200.— személyi pótlék | —.— | 500.— | 51 | 37 | — | — | |
| Mányok Ferenc o. t. I. o. | 36 | 15 | 15 | 660.— | 340.— | —.— | 500.— | 42 | 30 | 77 | — | |
| Mányokné Cseh Jolán o. t. II. o. | 34 | 11 | 11 | 660.— | 340.— | —.— | 400.— | 51 | 32 | — | — | |
| Szijártó László o. t. IV. o. | 24 | 6 | 5 | 500.— | 500.— | —.— | 200.— | 36 | 25 | — | 73 | pl. 2 ó. k. 8 ó. |
| Ginál József o. t. III. o. | 19 | 1/2 | 1/2 | 660.— | 340.— | —.— | —.— | 33 | 29 | — | — | |
| **Ujmajor-puszta** | | | | | | | | | | | | |
| m. Kovács Teréz o. t. | 34 | 11 | 10 | 1000.— | —.— | 200.— | —.— | 18 | 13 | 6 | 5 | k. 2 ó. |
| Összesen: | | | | | | | | 1684 | 1411 | 683 | 579 | |

A dombóvári tankerület tanköteleseinek száma tehát:

| | | |
|---|---|---|
| 6—12 éves | fiu | 1684 |
| 6—12 „ | leány | 1411 |
| 13—15 „ | fiu | 683 |
| 13—15 „ | leány | 579 |
| | Összesen: | 4357. |

## XVI. Értényi tankerület.

Tanfelügyelő:

Nt. **Magyar Zsigmond** ker. esperes, koppányszántói plebános.

| A község neve és nyelve. A tanító neve, minősége s mely osztályokban tanít | Életkora | Mük. évei | E helyen hány éve működik | A tanító összes fizetése | | | | Tankötelesek | | | | A hitoktató és órának száma |
|---|---|---|---|---|---|---|---|---|---|---|---|---|
| | | | | Alapfizetés | | Korpótlék | | 6—12 éves | | 13—15 éves | | |
| | | | | Iskolafen-tartótól | Államtól | Iskolafen-tartótól | Államtól | | | | | |
| | | | | K | K | K | K | fiu | leány | fiu | leány | |
| *Bedeg* | | | | | | | | 70 | 78 | 34 | 36 | |
| m. Németh Antal kt. III—VI. o. | 53 | 35 | 35 | 1200.— | —.— | —.— | 500.— | 39 | 40 | 34 | 36 | pl. 4 ó. |
| Németh Gizella o. t. I—II. o. | 24 | 5 | 5 | 660.— | 340.— | —.— | 200.— | 31 | 38 | — | — | |
| *Értény* | | | | | | | | 123 | 99 | 31 | 33 | |
| m. Pintér János kt. IV—VI. o. | 49 | 30 | 22 | 2106.— | —.— | 200.— | 300.— | 30 | 32 | 31 | 33 | pl. 6 ó. |
| Pingitzer Róza o. t. II—III. o. | 30 | 10 | 10 | 600.— | 400.— | 100.— | 100.— | 42 | 37 | — | — | tt. 2-2 ó. |

| A község neve és nyelve. A tanitó neve, minősége s mely osztályokban tanít | Életkora | Műk. évei | E helyen hány éve működik | A tanitó összes fizetése | | | | Tankötelesek | | | | A hitoktató és óráinak száma |
|---|---|---|---|---|---|---|---|---|---|---|---|---|
| | | | | Alapfizetés | | Korpótlék | | 6—12 éves | | 13—15 éves | | |
| | | | | Iskolafen-tartótól | Államtól | Iskolafen-tartótól | Államtól | fiu | leány | fiu | leány | |
| | | | | K | K | K | K | | | | | |
| Üresedésben o. t. | — | — | — | 620.— | 380.— | —.— | —.— | 51 | 30 | — | — | |
| *Felsőireg* m. | | | | | | | | 87 | 79 | 33 | 31 | |
| Varga Kálmán kt. III—VI. o. | 56 | 26 | 26 | 3000.— | —.— | 200.— | 300.— | 47 | 36 | — | — | pl. 4 ó. |
| Bátor Gyula o. t. I—II. o. | 32 | 8 | 8 | 700.— | 300.— | —.— | 200.— | 40 | 43 | 33 | 31 | |
| **Mutpuszta** m. | | | | | | | | | | | | |
| Körmendy József kt. | 38 | 19 | 13 | 1046.72 | —.— | 500.— | —.— | 13 | 24 | 6 | 5 | t. 4 ó. |
| ** **Szemcséd** m. | — | — | — | —.— | —.— | —.— | —.— | — | — | — | — | |
| *Kánya* m. | | | | | | | | 66 | 72 | 19 | 17 | |
| Szigeti József kt. III—VI. o. | 30 | 9 | 7 | 2219.— | —.— | —.— | 200.— | 37 | 43 | 19 | 17 | pl. 4 ó. |
| Sisitka Gyula o. t. I—II. o. | 25 | 5 | 5 | 624.— | 376.— | —.— | —.— | 29 | 29 | — | — | |
| *Koppányszántó* m. | | | | | | | | 103 | 99 | 35 | 39 | |
| Segesdy Ferenc kt. I—II. o. | 40 | 22 | 11 | 3253.24 | —.— | 100.— | 400.— | 45 | 38 | 35 | 39 | |
| Erdős Ilona o. t. III—VI. o. | 28 | 9 | 9 | 720.— | 280.— | —.— | 200.— | — | 61 | — | — | pl. 6 ó. |
| Taschek Anna o. t. III—VI. o. | 34 | 9 | 9 | 720.— | 280.— | —.— | 200.— | 58 | — | — | — | |
| *Magyarkeszi* m. | | | | | | | | 119 | 118 | 46 | 30 | |
| Pintér Ferenc kt. I. o. | 38 | 20 | 10 | 1500.— | —.— | 100.— | 400.— | 44 | 44 | 46 | — | pl. 2 ó. |
| Tolnay Béla o. t. II—III. o. | 25 | 5 | 5 | 640.— | 360.— | —.— | 200.— | 38 | 39 | — | — | k. 4 ó. |

| A község neve és nyelve. A tanitó neve, minősége s mely osztályokban tanit | Életkora | Műk. évei | E helyen hány éve működik | A tanitó összes fizetése | | | | Tankötelesek | | | | A hitoktató és óráinak száma |
|---|---|---|---|---|---|---|---|---|---|---|---|---|
| | | | | Alapfizetés | | Korpótlék | | 6—12 éves | | 13—15 éves | | |
| | | | | Iskolafen-tartótól | Államtól | Iskolafen-tartótól | Államtól | fiu | leány | fiu | leány | |
| | | | | K | K | K | K | | | | | |
| Szelestey Ilona o. t. IV—VI. o. | 32 | 10 | 10 | 620.— | 380.— | —.— | 200.— | 37 | 35 | — | 30 | |
| **Nagyszokoly** m. Finta Gáspár kt. | 39 | 22 | 10 | 1200.— | —.— | —.— | 500.— | 22 | 15 | 6 | 6 | t. 4 ó. |
| *Nagykónyi* m. | | | | | | | | 130 | 165 | 44 | 62 | |
| Németh Gyula kt. IV—VI. o. | 26 | 8 | 8 | 2513.48 | —.— | —.— | 200.— | 50 | 56 | 44 | — | |
| Németh Irén o. t. II—III. o. | 23 | 5 | 5 | 800.— | 200.— | —.— | —.— | 36 | 44 | — | 62 | pl. 6 ó. |
| Szőke Lajos o. t. I. o. | 24 | 4 | 3 | 800.— | 200.— | —.— | —.— | 44 | 65 | — | — | |
| Szervezés alatt o. t. | — | — | — | 100.— | 900.— | —.— | —.— | — | — | — | — | |
| **Alsómegyes** m. Szüts Róza t. | 36 | 8 | 8 | 800.— | —.— | 100.— | —.— | 19 | 23 | 8 | 8 | t. 4 ó. |
| *Pári* m. | | | | | | | | 113 | 155 | 49 | 60 | |
| Brunner András kt. III—VI. o. | 23 | 4 | 3 | 2026.— | —.— | —.— | —.— | 66 | — | 49 | — | |
| Keller Rozália o. t. III—VI. o. | 23 | 5 | 5 | 668.— | 332.— | —.— | —.— | — | 71 | — | 60 | pl. 6 ó. |
| Boross Teréz o. t. I—II. o. | 22 | 3 | 3 | 668.— | 332.— | —.— | —.— | 47 | 34 | — | — | |
| *Tengőd* m. Horváth Ferenc kt. | 61 | 40 | 40 | 1550.— | —.— | —.— | 500.— | 24 | 20 | 19 | 15 | pl. t. 2—2 ó. |
| Összesen: | | | | | | | | 889 | 897 | 330 | 342 | |

Az értényi tankerület tanköteleseinek száma tehát:

| | | |
|---|---|---|
| 6—12 éves | fiu — — — — — | 889 |
| 6—12 „ | leány — — — — | 897 |
| 13—15 „ | fiu — — — — — | 330 |
| 13—15 „ | leány — — — — | 342 |
| | Összesen: | 2458. |

## XVII. Simontornyai tankerület.

Tanfelügyelő:

Nt. **Mozolányi István** ker. esperes, tamási-i plebános.

| A község neve és nyelve. A tanító neve, minősége s mely osztályokban tanit | Életkora | Mük. évei | E helyen hány éve működik | A tanitó összes fizetése | | | | Tankötelesek | | | | A hitoktató és óráinak száma |
|---|---|---|---|---|---|---|---|---|---|---|---|---|
| | | | | Alapfizetés | | Korpótlék | | 6—12 éves | | 13—15 éves | | |
| | | | | Iskolafen-tartótól | Államtól | Iskolafen-tartótól | Államtól | fiu | leány | fiu | leány | |
| | | | | K | K | K | K | | | | | |
| *Felsőnyék* | | | | | | | | | | | | |
| m. Kiss László kt. | 34 | 15 | 9 | 1908.08 | —.— | —.— | 500.— | 44 | 36 | 11 | 7 | pl. 2 ó. |
| **Fürged** | | | | | | | | | | | | |
| m. Huszár Károly kt. | 32 | 9 | 7 | 1140.— | —.— | 200.- | —.— | 43 | 53 | 24 | 18 | pl. 2 ó. |
| *Kisszékely* | | | | | | | | 81 | 124 | 39 | 47 | |
| m. Kurucz József kt. II—III. o. | 28 | 9 | 6 | 1560.— | —.— | —.— | 200.— | 26 | 32 | 39 | 47 | pl. 6 ó. |

| A község neve és nyelve. A tanító neve, minősége s mely osztályokban tanít | Életkora | Műk. évei | E helyen hány éve működik | A tanító összes fizetése: Alapfizetés: Iskolafentartótól K | Alapfizetés: Államtól K | Korpótlék: Iskolafentartótól K | Korpótlék: Államtól K | Tankötelesek 6—12 éves: fiu | 6—12 éves: leány | 13—15 éves: fiu | 13—15 éves: leány | A hitoktató és óráinak száma |
|---|---|---|---|---|---|---|---|---|---|---|---|---|
| Kurucz Józsefné, sz. Bäcker Erzsi o. t. I—II. o. | 25 | 7 | 4 | 400.— | 600.— | —.— | 200.— | 25 | 52 | — | — | |
| Losonczy Irén o. t. IV—VI. o. | 21 | 1 | 1 | 638.— | 362.— | —.— | —.— | 30 | 40 | — | — | |
| *Miszla* | | | | | | | | 58 | 47 | — | — | |
| m. Turák János kt. III—VI. o. | 26 | 5 | 3 | 1583.— | —.— | —.— | 200.— | 21 | 22 | — | — | pl. 6 ó. |
| Cseh József o. t. I—II. o. | 21 | 1/2 | 1/2 | 100.— | 900.— | —.— | —.— | 37 | 25 | — | — | |
| **Alsópél** | | | | | | | | | | | | |
| m. Szekér János kt. | 61 | 42 | 16 | 900.— | —.— | —.— | —.— | 21 | 28 | 5 | 7 | t. 4 ó. |
| **Udvari** | | | | | | | | | | | | |
| m. Oertl Kálmán kt. | 21 | 2 | 1 | 1386.16 | —.— | —.— | —.— | 31 | 27 | 9 | 7 | t. 4 ó. |
| *Ozora* | | | | | | | | 299 | 306 | — | — | |
| m. Takács Pius ig. t. II. o. | 52 | 32 | 29 | 1000.— | —.— | —.— | 200.— | 67 | — | — | — | |
| Győrváry Imre o. t. I. o. | 28 | 9 | 9 | 900.— | 100.— | —.— | 200.— | 63 | — | — | — | |
| Péntek József o. t. III—IV. o. | 21 | 2 | 2 | 900.— | 100.— | —.— | —.— | 81 | — | — | — | |
| Mohalik Mihály o. t. IV—VI. o. | 20 | 1 | 1 | 400.— | 600.— | —.— | —.— | 88 | — | — | — | pl. 4 ó. |
| Farkas Ida o. t. II. o. | 34 | 9 | 9 | 600.— | 400.— | —.— | 200.— | — | 63 | — | — | k. 12 ó. |
| Ábrahám Hermin o. t. III. o. | 30 | 10 | 10 | 100.— | 900.— | —.— | 200.— | — | 75 | — | — | |
| Ruzsinszki Irén o. t. IV—VI. o. | 28 | 10 | 10 | 900.— | 100.— | —.— | 200.— | — | 75 | — | — | |
| Horváth I. Mária o. t. I. o. | 25 | 4 | 4 | 600.— | 400.— | —.— | —.— | — | 93 | — | — | |
| Szervezés alatt. o. t. | — | — | — | 100.— | 900.— | —.— | —.— | — | — | — | — | |

| A község neve és nyelve. A tanitó neve, minősége s mely osztályokban tanit | Életkora | Műk. évei | Ehelyen hány éve működik | A tanitó összes fizetése | | | | Tankötelesek | | | | A hitoktató és óráinak száma |
|---|---|---|---|---|---|---|---|---|---|---|---|---|
| | | | | Alapfizetés | | Korpótlék | | 6—12 éves | | 13—15 éves | | |
| | | | | Iskolafen-tartótól | Államtól | Iskolafen-tartótól | Államtól | fiu | leány | fiu | leány | |
| | | | | K | K | K | K | | | | | |
| **Döbrönte** m. Czinger Antal kt. | 29 | 7 | 7 | 840.— | —.— | 200.— | —.— | 20 | 17 | 9 | 9 | t. 4 ó. |
| **Külsősáripuszta** m. Üresedésben kt. | — | — | — | 1400.— | —.— | —.— | —.— | 36 | 29 | 24 | 10 | t. 4 ó. |
| *Pálfa* m. Gyurgyev János kt. | 27 | 8 | 8 | 1746.— | —.— | —.— | 200.— | 56 | 53 | 18 | 16 | pl. 6 ó. |
| Betöltés alatt o. t. | — | — | — | 100.— | 900.— | —.— | —.— | — | — | — | — | |
| **Ráczegres** m. Greska Antal kt. | 62 | 43 | 13 | 1256.— | —.— | —.— | —.— | 45 | 33 | 14 | 16 | t. 4 ó. |
| *Pinczehely* m. | | | | | | | | 147 | 162 | 53 | 54 | |
| ifj. Hajas János kt. III—VI. o. | 36 | 18 | 6 | 2893.46 | —.— | 200.— | 200.— | 64 | — | 53 | — | pl. 8 ó. |
| Prutscher Ferenc o. t. I—II. o. | 23 | 4 | 4 | 600.— | 400.— | —.— | —.— | 83 | — | — | — | |
| Schadutz Honorata irg. nőv., o. t. I—II. o. | 45 | 28 | 6 | 420.— | —.— | —.— | —.— | — | 72 | — | — | |
| Taksonyi Jolánta irg. nőv., o. t. III—VI. o. | 22 | 1 | 1 | 420.— | —.— | —.— | —.— | — | 90 | — | 54 | |
| ** **Gőrbő** m. | — | — | — | —.— | —.— | —.— | —.— | — | — | — | — | pl. 2 ó. |
| **Gyántpuszta** m. Hernicz Jenő kt. | 44 | 22 | 18 | 1000.— | —.— | 500.— | —. | 30 | 37 | 14 | 17 | t. 4 ó. |
| **Tolnanémedi** m. Peszlen György kt. | 55 | 36 | 33 | 444.— | 556.— | —.— | 500.— | 28 | 45 | 21 | 16 | t. 2 ó. |

| A község neve és nyelve. A tanitó neve, minősége s mely osztályokban tanit | Életkora | Műk. évei | Ehelyen hány éve működik. | A tanitó összes fizetése: Alapfizetés: Iskolafen-tartótól K | Alapfizetés: Államtól K | Korpótlék: Iskolafen-tartótól K | Korpótlék: Államtól K | Tankötelesek 6—12 éves: fiu | 6—12 éves: leány | 13—15 éves: fiu | 13—15 éves: leány | A hitoktató és óráinak száma |
|---|---|---|---|---|---|---|---|---|---|---|---|---|
| *Regöly* | | | | | | | | 159 | 145 | 64 | 57 | |
| m. | | | | | | | | | | | | |
| Kovács Márton kt. III—VI. o. | 36 | 17 | 8 | 2471.74 | —.— | 200.— | 300.— | 88 | — | — | 57 | |
| Kiss Pál o. t. I—II. o. | 23 | 4 | 2 | 615.— | 385.— | —.— | —.— | 71 | — | 64 | — | pl. 8 ó. |
| Torda Valéria irg. nőv., o. t. III—VI. o. | 36 | 19 | 19 | 448.— | 252.— | —.— | —.— | — | 91 | — | — | |
| Bedics Editha irg. nőv., o. t. I—II. o. | 25 | 7 | 4 | 448.— | 252.— | —.— | —.— | — | 54 | — | — | |
| **Majsapuszta** | | | | | | | | | | | | |
| m. | | | | | | | | | | | | |
| Vadnai Kornélia t. | 28 | 8 | 5 | 1000.— | —.— | 200.— | —.— | 28 | 51 | 16 | 10 | k. 2 ó. |
| *Simontornya* | | | | | | | | 213 | 209 | — | — | |
| m. | | | | | | | | | | | | |
| Takács Ferenc kt. III. o. | 47 | 29 | 12 | 1266.— | —.— | 200.— | 300.— | 51 | 51 | — | — | |
| Szigeti Gyula o. t. I. o. | 24 | 5 | 5 | 800.— | 200.— | —.— | 200.— | 42 | 42 | — | — | pl. 4 ó. |
| Fodor Róza o. t. IV—VI. o. | 28 | 8 | 8 | 800.— | 200.— | —.— | 200.— | — | 72 | — | — | k. 6 ó. |
| Kovács Mariska o. t. I. o. | 28 | 8 | 8 | 400.— | 600.— | —.— | 200.— | 43 | 44 | — | — | |
| ifj. Takács Ferenc o. t. IV—VI. o. | 19 | 1 | 1 | 100.— | 900.— | —.— | —.— | 77 | — | — | — | |
| **Vámpuszta** | | | | | | | | | | | | |
| m. | | | | | | | | | | | | |
| Staudinger Ignác kt. | 57 | 37 | 14 | 1000.— | —.— | 500.— | —.— | 44 | 23 | 6 | 13 | pl. 1 ó. |
| *Tamási* | | | | | | | | 304 | 267 | 153 | 122 | |
| m. | | | | | | | | | | | | |
| Gundy Sándor kt. II. o. | 60 | 39 | 32 | 900.— | 100.— | 100.— | 400.— | 52 | 27 | — | — | pl. 4 ó. |
| Kindl Vilmos o. t. V—VI. o. | 45 | 30 | 29 | 840.— | 160.— | 100.— | 400.— | 69 | — | 85 | — | k. 11 ó. |

| A község neve és nyelve. A tanitó neve, minősége s mely osztályokban tanit | Életkora | Mük. évei | E helyen hány éve működik | A tanitó összes fizetése | | | | Tankötelesek | | | | A hitoktató és óráinak száma |
|---|---|---|---|---|---|---|---|---|---|---|---|---|
| | | | | Alapfizetés | | Korpótlék | | 6—12 éves | | 13—15 éves | | |
| | | | | Iskolafen-tartótól | Államtól | Iskolafen-tartótól | Államtól | fiu | leány | fiu | leány | |
| | | | | K | K | K | K | | | | | |
| Ivelics Pál o. t. III—IV. o. | 43 | 23 | 23 | 840.— | 160.— | 100.— | 400.— | 79 | — | 68 | — | |
| N. Molnár Paula o. t. V—VI. o. | 29 | 11 | 11 | 760.— | 240.— | —.— | 400.— | — | 49 | — | — | |
| Dr. Király Gézáné, sz. Fridrik Juszti o. t. III—IV. o. | 27 | 9 | 9 | 760.— | 240.— | —.— | 200.— | — | 80 | — | 33 | |
| Ivelics Pálné, sz. Mutschenbacher Mária o. t. I. o. | 26 | 7 | 5 | 640.— | 360.— | —.— | 200.— | 23 | 54 | — | — | |
| Mayer József o. t. I. o. | 23 | 5 | 3 | 840.— | 160.— | —.— | 200.— | 81 | — | — | — | |
| Mayerné, sz. Papp Julia o. t. I. o. | 20 | 1 | 1 | 760.— | 240.— | —.— | —.— | — | 57 | — | — | |
| **Kecsege** m. Antoni Mariska t. | 21 | 2 | 2 | 1040.— | —.— | —.— | —.— | 37 | 31 | 5 | 5 | t. 4 ó. |
| **Martincza** m. Fodor Erzsébet t. | 20 | 1 | 1 | 1040.— | —.— | —.— | —.— | 25 | 22 | 4 | 2 | t. 4 ó. |
| ** **Szemcséd** m. | — | — | — | —.— | —.— | —.— | —.— | — | — | — | — | |
| Összesen: | | | | | | | | 1749 | 1745 | 489 | 433 | |

A simontornyai tankerület tanköteleseinek száma tehát:

| | | |
|---|---|---|
| 6—12 éves fiu | — — — — — | 1749 |
| 6—12 „ leány | — — — — — | 1745 |
| 13—15 „ fiu | — — — — — | 489 |
| 13—15 „ leány | — — — — — | 433 |
| | Összesen: | 4416. |

## XVIII. Dunaföldvári tankerület.

Tanfelügyelő:

Nt. **Onczay Géza dr.** ker esperes, németkéri plebános.

| A község neve és nyelve. A tanító neve, minősége s mely osztályokban tanít | Életkora | Mük. évei | E helyen hány éve működik | A tanító összes fizetése: Alapfizetés: Iskolafentartótól K | Alapfizetés: Államtól K | Korpótlék: Iskolafentartótól K | Korpótlék: Államtól K | Tankötelesek 6—12 éves: fiu | 6—12 éves: leány | 13—15 éves: fiu | 13—15 éves: leány | A hitoktató és órának száma |
|---|---|---|---|---|---|---|---|---|---|---|---|---|
| *Bölcske* | | | | | | | | 181 | 165 | 52 | 43 | |
| m. Bencze Sándor kt. IV—VI. o. | 49 | 30 | 22 | 1733.46 | —.— | —.— | 500.— | 42 | 31 | 52 | — | |
| Horváth Józsa o. t. I. o. | 29 | 7 | 5 | 900.— | 100.— | —.— | 200.— | 35 | 43 | — | 43 | pl. 16 ó. |
| Berauer Tamás o. t. II—III. o. | 23 | 4 | 2 | 800.— | 200.— | —.— | —.— | 51 | 47 | — | — | |
| Üresedésben o. t. I—II. o. | — | — | — | 100.— | 900.— | —.— | —.— | 53 | 44 | — | — | |
| * *Bölcske* | — | — | — | —.— | —.— | —.— | —.— | — | — | — | — | |
| *Dunaföldvár* (belváros) | | | | | | | | 292 | 70 | 18 | 18 | |
| m. Mezey János kt. III. o. | 54 | 34 | 14 | 1000.— | —.— | —.— | 500.— | 69 | — | — | — | k. 10 ó. |
| Jéhnné Molnár Jusztina o. t. II. o. | 55 | 37 | 37 | 1000.— | —.— | —.— | 500.— | 32 | 33 | — | — | |
| Keller Vilmos o. t. V—VI. o. | 47 | 27 | 27 | 1288.— | —.— | —.— | 500.— | 63 | — | — | 18 | |
| Névery Endre o. t. I. o. | 44 | 26 | 26 | 1288.— | —.— | —.— | 500.— | 57 | 37 | 18 | — | |
| Varga Ferenc o. t. V. o. | 21 | 2 | 1/2 | 1000.— | —.— | —.— | —.— | 71 | — | — | — | |
| *(Apácza)* | | | | | | | | | 193 | — | 69 | |
| Kónya Leopoldina o. t. IV. o. | 46 | 28 | 8 | 700.— | —.— | —.— | —.— | — | 69 | — | 1 | k. 8 ó. |
| Müller Olga o. t. V. o. | 33 | 2 | 3 | 700.— | —.— | —.— | —.— | — | 50 | — | 20 | |
| Ugrik Lujza o. t. V—VI. o. | 25 | 6 | 3 | 700.— | —.— | —.— | —.— | — | 5 | — | 47 | |
| Osztrich Mária o. t. III. o. | 20 | 1/2 | 1 | 700.— | —.— | —.— | —.— | — | 69 | — | 1 | |

| A község neve és nyelve. A tanitó neve, minősége s mely osztályokban tanit | Életkora | Mük. évei | E helyen hány éve működik | A tanitó összes fizetése | | | | Tankötelesek | | | | A hitoktató és óráinak száma |
|---|---|---|---|---|---|---|---|---|---|---|---|---|
| | | | | Alapfizetés | | Korpótlék | | 6—12 éves | | 13—15 éves | | |
| | | | | Iskolafen-tartótól | Államtól | Iskolafen-tartótól | Államtól | fiu | leány | fiu | leány | |
| | | | | K | K | K | K | | | | | |
| (Homok külvégi) | | | | | | | | 220 | 213 | 65 | 80 | |
| Csekey Károly o. t. II. o. | 55 | 25 | 23 | 620.— | 380.— | —.— | 500.— | 59 | 19 | 65 | — | k. 12 ó. |
| Jéhn Győző o. t. I. o. | 43 | 24 | 22 | 620.— | 380.— | —.— | 500.— | 64 | 24 | — | — | |
| Pintér János o. t. IV. o. | 26 | 6 | 3 | 620.— | 380.— | —.— | 200.— | 51 | 25 | — | — | |
| Horváth József o. t. III—IV. o. | 26 | 5 | 3 | 620.— | 380.— | —.— | —.— | 56 | 21 | — | — | |
| P. Csernusák Teréz o. t. III. o. | 27 | 7 | 7 | 620.— | 380.— | —.— | —.— | — | 43 | — | — | |
| Rátkayné, sz. Osztrich Stefánia o. t. I—II. o. | 25 | 7 | 6 | 620.— | 380.— | —.— | 200.— | — | 81 | — | 80 | |
| (Kossuth Lajos-téri) | | | | | | | | 129 | 79 | 49 | 47 | |
| Salamon Márton o. t. IV. o. | 27 | 8 | 7 | 880.— | 120.— | —.— | 200.— | 58 | — | 49 | — | k. 4 ó. |
| S. Saffler Terézia o. t. I. o. | 26 | 7 | 7 | 800.— | 200.— | —.— | 200.— | 41 | 38 | — | 47 | |
| N. Eichmüller Emilia o. t. II. o. | 38 | 18 | 18 | 800.— | 200.— | —.— | 400.— | 30 | 41 | — | — | |
| (Bölcske utczai) | | | | | | | | 76 | 64 | 22 | 20 | k. 3 ó. |
| Hótay Lajos o. t. III—IV. o. | 60 | 38 | 17 | 620.— | 380.— | —.— | 500.— | 38 | 33 | 22 | 20 | |
| Konrád Jakab o. t. I—II. o. | 27 | 8 | 7 | 620.— | 380.— | —.— | 200.— | 38 | 31 | — | — | |
| *Dunakömlőd* n. | | | | | | | | 148 | 191 | 76 | 70 | |
| Üresedésben kt. | — | — | — | 1990.— | —.— | —.— | — — | — | — | — | — | pl. 10 ó. |
| Bayer Vanda o. t. IV—VI. o. | 29 | 9 | 9 | 860.— | 140.— | —.— | 200.— | 30 | 64 | — | 70 | |
| Scheuer János o. t. III—IV. o. | 28 | 8 | 8 | 760.— | 240.— | —.— | 200.— | 48 | 25 | 76 | — | |
| Schönweitz István o. t. I. o. | 21 | 2 | 2 | 500.— | 500.— | —.— | —.— | 31 | 33 | — | — | |
| Sanek Izabella o. t. II. o. | 22 | 1/2 | 1/2 | 500.— | 500.— | —.— | —.— | 39 | 49 | — | — | |
| *Kajdacs* m. | | | | | | | | | | | | |
| Peszlen György kt. | 22 | 2 | 1/2 | 882.— | 118.— | — — | —.— | 38 | 39 | — | — | pl. 2 ó. |

| A község neve és nyelve. A tanitó neve, minősége s mely osztályokban tanit | Életkora | Műk. évei | E helyen hány éve működik | A tanitó összes fizetése | | | | Tankötelesek | | | | A hitoktató és óráinak száma |
|---|---|---|---|---|---|---|---|---|---|---|---|---|
| | | | | Alapfizetés | | Korpótlék | | 6—12 éves | | 13—15 éves | | |
| | | | | Iskolafen-tartótól | Államtól | Iskolafen-tartótól | Államtól | fiu | leány | fiu | leány | |
| | | | | K | K | K | K | | | | | |
| ** **Borjád** | — | — | — | —.— | —.— | —.— | —.— | — | — | — | — | |
| ** **Hencse** m. | — | — | — | —.— | —.— | —.— | —.— | — | — | — | — | |
| *** **Kiskajdacs** m. | — | — | — | —.— | —.— | —.— | —.— | — | — | — | — | |
| **Kölesd** m. | — | — | — | —.— | —.— | —.— | —.— | — | — | — | — | |
| Megyesi György kt. | 27 | 8 | 8 | 473.— | 572.— | —.— | 200.— | 32 | 27 | — | — | pl. 1 ó. |
| ** **Nagydorog** m. | — | — | — | —.— | —.— | —.— | —.— | — | — | — | — | |
| *** **Tengelicz** (alsó) m. | — | — | — | —.— | —.— | —.— | —.— | — | — | — | — | k. 1 ó |
| *** **Tengelicz** (közép) m. | — | — | — | —.— | —.— | —.— | —.— | — | — | — | — | k. 1 ó. |
| ** **Uzd** m. | — | — | — | —.— | —.— | —.— | —.— | — | — | — | — | |
| *Németkér* m. | | | | | | | | 140 | 119 | 65 | 39 | |
| Welsch Károly kt. III—VI. o. | 27 | 7 | 7 | 1600.— | —.— | —.— | 200.— | 80 | — | 65 | — | pl. 8 ó. |
| Polgár József o. t. I—II. o. | 26 | 8 | 7 | 400.— | 600.— | —.— | 200.— | 60 | — | — | — | tt. 8 ó. |
| Polgárné, Feld Emma o. t. III—VI. o. | 27 | 8 | 8 | 600.— | 400.— | —.— | 200.— | — | 70 | — | 39 | |
| Tedesco Róza o. t. I—II. o. | 22 | 3 | 3 | 700.— | 300.— | —.— | —.— | — | 49 | — | — | |
| **Kistápé** m. | | | | | | | | | | | | |
| Horváth Alajos kt. | 46 | 26 | 26 | 1200.— | —.— | 100.— | —.— | 30 | 36 | 8 | 7 | pl. 2 ó. t. 3 ó. |
| *Paks* m. | | | | | | | | 490 | 495 | 85 | 118 | |
| Bors József ig. és kt. II. o. | 35 | 15 | 11 | 2180.— | —.— | —.— | 400.— | 88 | — | — | — | |
| Puntschert Alajos o. t. V—VI. o. | 27 | 7 | 7 | 1060.— | —.— | —.— | 200.— | 72 | — | 47 | — | |

| A község neve és nyelve. A tanitó neve, minősége s mely osztályokban tanit | Életkora | Műk. évei | E helyen hány éve működik | A tanitó összes fizetése | | | | Tankötelesek | | | | A hitoktató és óráinak száma |
|---|---|---|---|---|---|---|---|---|---|---|---|---|
| | | | | Alapfizetés | | Korpótlék | | 6—12 éves | | 13—15 éves | | |
| | | | | Iskolafen-tartótól | Államtól | Iskolafen-tartótól | Államtól | fiu | leány | fiu | leány | |
| | | | | K | K | K | K | | | | | |
| Hum József o. t. I. o. | 29 | 8 | 5 | 1250.— | —.— | —.— | 200.— | 86 | — | 38 | — | |
| Geyer József o. t. I—III. o. | 22 | 3 | 3 | 1050.— | 72.— | —.— | —.— | 72 | — | — | — | |
| Weigerding Vendel o. t. III. o. | 21 | 1 | 1 | 1050.— | 50.— | —.— | —.— | 85 | — | — | — | |
| Mohácsi János o. t. IV. o. | 17 | 1/4 | 1/4 | 100.— | 900.— | —.— | —.— | 87 | — | — | — | pl. 4 ó. |
| Bach Blanka irg. nőv., o. t. IV. o. | 45 | 19 | 2 | 420.— | 280.— | —.— | —.— | — | 80 | — | — | k. |
| Szabó Jozefa irg. nőv., o. t. I--II. o. | 32 | 12 | 11 | 420.— | 280.— | —.— | —.— | — | 85 | — | 55 | 20 ó. |
| Láng Auguszta irg. nőv., o. t. III. o. | 33 | 12 | 2 | 420.— | 280.— | —.— | —.— | — | 84 | — | 53 | |
| Czentner Beáta irg. nőv., o. t. I. o. | 29 | 10 | 3 | 420.— | 280.— | —.— | —.— | — | 90 | — | — | |
| László Amáta irg. nőv., o. t. V—VI. o. | 25 | 5 | 4 | 420.— | 280.— | —.— | —.— | — | 74 | — | — | |
| Kovács Izabella irg. nőv., o. t. II. o. | 25 | 4 | 2 | 400.— | 300.— | —.— | —.— | — | 77 | — | — | |
| **Földes puszta** m. Rozinay Károly kt. | 50 | 31 | 14 | 1000.— | —.— | 600.— | —.— | 33 | 20 | 10 | 9 | k. 2 ó. |
| Összesen : | | | | | | | | 1809 | 1711 | 450 | 520 | |

A dunaföldvári tankerület tanköteleseinek száma tehát :

| | | | |
|---|---|---|---|
| 6—12 | éves | fiu | 1809 |
| 6—12 | „ | leány | 1711 |
| 13—15 | „ | fiu | 450 |
| 13—15 | „ | leány | 520 |
| | | Összesen : | 4490. |

## XIX. Szekszárdi tankerület.

Tanfelügyelő:

Nt. **Pártos Zsigmond** ker. esperes, mözsi plebános.

| A község neve és nyelve. A tanító neve, minősége s mely osztályokban tanít | Életkora | Mük. évei | E helyen hány éve működik | A tanító összes fizetése | | | | Tankötelesek | | | | A hitoktató és óráinak száma |
|---|---|---|---|---|---|---|---|---|---|---|---|---|
| | | | | Alapfizetés | | Korpótlék | | 6—12 éves | | 13—15 éves | | |
| | | | | Iskolafen-tartótól | Államtól | Iskolafen-tartótól | Államtól | fiu | leány | fiu | leány | |
| | | | | K | K | K | K | | | | | |
| *Báta* | | | | | | | | 206 | 210 | 138 | 89 | |
| m. Szabó Gyula kt. III—IV. o. | 27 | 5 | 4 | 2082.49 | —.— | —.— | 200.— | 31 | 46 | 53 | — | |
| Csankó Géza o. t. V—VI. o. | 34 | 16 | 16 | 1315.17 | —.— | —.— | 500.— | 48 | 46 | 85 | — | k. 11 ó. |
| Hamberger József o. t. II. o. | 30 | 12 | 7 | 832.— | 168.— | —.— | 400.— | 45 | 38 | — | 45 | |
| Márton János o. t. III—VI. o. | 25 | 4 | 4 | 100.— | 900.— | —.— | —.— | 46 | 37 | — | — | |
| Farkas József o. t. I—II. o. | 26 | 1 | 1/4 | 832.— | 118.— | —.— | —.— | 36 | 43 | — | 44 | |
| ** *Bátaszék* | — | — | — | —.— | —.— | —.— | —.— | — | — | — | — | k. 13 ó. |
| n. m. Szende Ferenc kántor. | 23 | 1/4 | 1/4 | 3000.— | —.— | —.— | —.— | — | — | — | — | |
| ** **Kövesdipuszta** | — | — | — | —.— | —.— | —.— | —.— | — | — | — | — | k. 12 ó. |
| ** **Lajovipuszta** | — | — | — | —.— | —.— | —.— | —.— | — | — | — | — | |
| ** **Furkópuszta** | — | — | — | —.— | —.— | —.— | —.— | — | — | — | — | |
| *Fadd* | | | | | | | | 211 | 220 | 75 | 78 | |
| m. Samai János kt. III. o. | 35 | 15 | 8 | 1741.24 | —.— | —.— | 500.— | 32 | 48 | — | — | |
| özv. Baloghné Magyar Laura o. t. I. o. | 50 | 27 | 18 | 655.— | 345.— | —.— | 500.— | 41 | 44 | — | 78 | pl. 1 ó. |
| Göbölös József o. t. IV—VI. o. | 44 | 25 | 19 | 1000.— | —.— | —.— | 500.— | 37 | 48 | 75 | — | k. 11 ó. |
| Üresedésben o. t. IV. o. | — | — | — | 750.— | 250.— | —.— | —.— | 64 | 32 | — | — | |
| Lengyel Rezső o. t. II. o. | 22 | 1 | 1 | 100.— | 900.— | —.— | —.— | 37 | 48 | — | — | |

| A község neve és nyelve. A tanitó neve, minősége s mely osztályokban tanit | Életkora | Mük. évei | E helyen hány éve működik | A tanitó összes fizetése | | | | Tankötelesek | | | | A hitoktató és óráinak száma |
|---|---|---|---|---|---|---|---|---|---|---|---|---|
| | | | | Alapfizetés | | Korpótlék | | 6—12 éves | | 13—15 éves | | |
| | | | | Iskolafen-tartótól | Államtól | Iskolafen-tartótól | Államtól | fiu | leány | fiu | leány | |
| | | | | K | K | K | K | | | | | |
| *Harcz* | | | | | | | | | | | | |
| m. Galambos István kt. | 25 | 6 | 2 | 1055.— | —.— | —.— | 200.— | 46 | 35 | 17 | 24 | pl. 3 ó. |
| **Janyapuszta** | | | | | | | | | | | | |
| m. Konkolyi Gábor kt. | 47 | 28 | 10 | 1100.— | —.— | 200.— | —.— | 33 | 21 | 2 | 11 | pl. 1 ó. |
| *Mözs* | | | | | | | | 116 | 154 | 40 | 61 | |
| Erdősi János kt. V—VI. o. | 41 | 23 | 21 | 2344.58 | —.— | —.— | 500.— | 39 | 18 | — | 61 | |
| Ruzsicska József o. t. III—IV. o. | 31 | 12 | 12 | 800.— | 200.— | —.— | 400.— | 24 | 49 | — | — | pl. 8 ó. |
| Pápay Ödön o. t. I. o. | 26 | 6 | 4 | 100.— | 900.— | —.— | 200.— | 31 | 37 | — | — | |
| Werner Ádám o. t. II. o. | 21 | 2 | 2 | 576.— | 424.— | —.— | —.— | 22 | 50 | 40 | — | |
| *Sióagárd* | | | | | | | | 108 | 115 | 43 | 44 | |
| m. Kovács György kt. IV—VI. o. | 21 | 1 | 1 | 2018.— | —.— | —.— | —.— | 44 | 36 | 43 | — | pl. 6 ó. |
| Bartók János o. t. II—III. o. | 31 | 4 | 4 | 600.— | 400.— | —.— | —.— | 34 | 45 | — | — | |
| Seleznik Paula o. t. I. o. | 27 | 4 | 4 | 600.— | 400.— | —.— | —.— | 30 | 34 | — | 44 | |
| *Szekszárd* (belváros) | | | | | | | | 290 | 265 | 46 | 91 | |
| m. Kálmán Károly o. t. I. o. | 54 | 35 | 32 | 1559.43 | 200.— személyi pótlék. | —.— | 500.— | 70 | — | — | 48 | |
| Várkonyi Sándor o. t. II. o. | 55 | 33 | 32 | 1512.15 | —.— | —.— | 500.— | 56 | — | 46 | — | |
| Horváth Ignác ig. t. III. o. | 51 | 32 | 32 | 1559.43 | —.— | —.— | 500.— | 69 | — | — | 43 | k. 16 ó. |
| Kálmán Ferenc o. t. IV—VI. o. | 31 | 10 | 9 | 1512.15 | —.— | —.— | 400.— | 95 | — | — | — | |
| Babits Anna o. t. I. o. | 62 | 32 | 31 | 911.— | 189.— | —.— | 500.— | — | 76 | — | — | |
| Balláné, Mehrwerth Józsa o. t. II. o. | 42 | 23 | 15 | 911.— | 189.— | —.— | 500.— | — | 62 | — | — | |

| A község neve és nyelve. A tanító neve, minősége s mely osztályokban tanít | Életkora | Mük. évei | E helyen hány éve működik | A tanító összes fizetése | | | | Tankötelesek | | | | A hitoktató és óráinak száma |
|---|---|---|---|---|---|---|---|---|---|---|---|---|
| | | | | Alapfizetés | | Korpótlék | | 6—12 éves | | 13—15 éves | | |
| | | | | Iskolafen-tartótól | Államtól | Iskolafen-tartótól | Államtól | fiu | leány | fiu | leány | |
| | | | | K | K | K | K | | | | | |
| Bergmann Ilona o. t. III. o. | 45 | 27 | 21 | 910.— | 189.— | —.— | 500.— | — | 62 | — | — | |
| Jártas Róza o. t. IV—VI. o. | 30 | 8 | 8 | 600.— | 500.— | —.— | 200.— | — | 65 | — | — | |
| *Szekszárd* (külváros) | | | | | | | | 287 | 251 | 143 | — | |
| m. Kálmán Teréz o. t. I. o. | 20 | 2 | 2 | 400.— | 700.— | —.— | —.— | 44 | 26 | — | — | |
| Egri Béla o. t. III. o. | 33 | 14 | 4 | 800.— | 300.— | —.— | 400.— | 30 | 19 | 43 | — | pl. 10 ó. |
| Garai János o. t. IV—VI. o. | 24 | 4 | 2 | 400.— | 700.— | —.— | —.— | 33 | 26 | — | — | k. 8 ó. |
| Horváth Erzsébet o. t. II. o. | 25 | 8 | 7 | 600.— | 500.— | —.— | 200.— | 24 | 20 | — | — | |
| Hiller Gyula kt. IV—VI. o. | 33 | 13 | 1/2 | 1510.— | —.— | —.— | 400.— | 50 | — | — | — | |
| Orbán Julia o. t. IV—VI. o. | 23 | 2 | 2 | 400.— | 700.— | —.— | —.— | — | 48 | 53 | — | |



| | | | | | | | | | | | | |
|---|---|---|---|---|---|---|---|---|---|---|---|---|
| Balla Sándor o. t. III. o. | 46 | 28 | 7 | 1559.43 | —.— | —.— | 500.— | 31 | 33 | 47 | — | |
| Mehrwerth Erzsébet o. t. II. o. | 30 | 8 | 8 | 800.— | 300.— | —.— | 200.— | 35 | 46 | — | — | |
| Tarlós János o. t. I. o. | 49 | 31 | 14 | 1390.76 | —.— | —.— | 500.— | 40 | 33 | — | — | |
| **Őcsény** | | | | | | | | | | | | |
| m. Simrák Károly kt. | 32 | 13 | 4 | 622.— | 378.— | —.— | 400.— | 27 | 29 | 8 | 10 | k. 1 ó. t. 3 ó. |
| **Ózsákpuszta** | | | | | | | | | | | | |
| m. Bécsi Elemér kt. | 21 | 2 | 1 | 1120.— | —.— | —.— | —.— | 37 | 30 | 13 | 12 | k. 1 ó. t. 3 ó. |
| *Tolna* | | | | | | | | 313 | 327 | 116 | 153 | |
| m. Partl Ferenc ig. t. V—VI. o. | 51 | 31 | 29 | 940.— | 60.— | 200.— | 300.— | — | 44 | — | — | pl. 4 ó. |
| Kelecsényi Rezső o. t. IV. o. | 59 | 38 | 36 | 940.— | 60 és 200 személyi pótlék. | 200.— | 300.— | 61 | — | 56 | — | k. 16 ó. |

| A község neve és nyelve. A tanitó neve, minősége s mely osztályokban tanit | Életkora | Műk. évei | E helyen hány éve működik | A tanitó összes fizetése | | | | Tankötelesek | | | | A hittoktató és órának száma |
|---|---|---|---|---|---|---|---|---|---|---|---|---|
| | | | | Alapfizetés | | Korpótlék | | 6—12 éves | | 13—15 éves | | |
| | | | | Iskolafen-tartótól | Államtól | Iskolafen-tartótól | Államtól | fiu | leány | fiu | leány | |
| | | | | K | K | K | K | | | | | |
| Lambert Ede o. t. II. o. | 58 | 38 | 35 | 940.— | 60.— | 200.— | 300.— | — | 54 | — | 79 | |
| Perler Mátyás kt. III. o. | 44 | 25 | 17 | 2508.— | —.— | 200.— | 300.— | 53 | — | — | — | |
| Horváth Ferenc o. t. II. o. | 40 | 22 | 16 | 940.— | 60.— | 200.— | 300.— | 60 | — | — | — | |
| Bajor Rezső o. t. I. o. | 26 | 6 | 5 | 940.— | 60.— | —.— | 200.— | 66 | — | — | — | |
| Lengyel Ferenc o. t. V—VI. o. | 46 | 27 | 26 | 940.— | 60.— | 200.— | 300.— | 73 | — | 60 | — | |
| Lengyelné, Bányik Matild o. t. III. o. | 58 | 38 | 30 | 840.— | 160.— | 200.— | 300.— | — | 82 | — | 74 | |
| Gajdosi Erzsébet o. t. I. o. | 30 | 11 | 9 | 840.— | 160.— | 100.— | 300.— | — | 65 | — | — | |
| Farkas Irén o. t. IV. o. | 23 | 4 | 3 | 840.— | 160.— | —.— | —.— | — | 72 | — | — | |



| | | | | | | | | | | | | |
|---|---|---|---|---|---|---|---|---|---|---|---|---|
| * *Tolna* | — | — | — | —.— | — — | —.— | —.— | — | — | — | — | |
| **Apátipuszta** m. Nagy Lajos kt. | 47 | 26 | 22 | 1576.— | —.— | —.— | —.— | 12 | 22 | 14 | 8 | t. 4 ó. |
| * **Fáczánkert** m. | — | — | — | —.— | —.— | —.— | — — | — | — | — | — | |
| **Hidja** m. Németh Aranka t. | 27 | 8 | 8 | 1080.— | —.— | —.— | —.— | 32 | 19 | 14 | 13 | t. 4 ó. |
| **Jegenyés** m. Varga Ilona t. | 30 | 7 | 7 | 1320.— | —.— | —.— | —.— | 15 | 22 | 3 | 4 | t. 4 ó |
| * **Kistengelicz** m. | — | — | — | —.— | —.— | —.— | —.— | — | — | — | — | |
| **Szedres** m. Hága Antal kt. | 23 | 1 | 1 | 848.— | 152.— | —.— | —.— | 38 | 41 | 15 | 14 | t. 4 ó. |

| A község neve és nyelve. A tanitó neve, minősége s mely osztályokban tanit | Életkora | Műk. évei | E helyen hány éve működik | A tanitó összes fizetése | | | | Tankötelesek | | | | A hitoktató és óráinak száma |
|---|---|---|---|---|---|---|---|---|---|---|---|---|
| | | | | Alapfizetés | | Korpótlék | | 6—12 éves | | 13—15 éves | | |
| | | | | Iskolafen-tartótól | Államtól | Iskolafen-tartótól | Államtól | fiu | leány | fiu | leány | |
| | | | | K | K | K | K | | | | | |
| ** **Tengeliczhegy** m. | — | — | — | —.— | —.— | —.— | —.— | — | — | — | — | |
| *Várdomb* n. m. | | | | | | | | 64 | 66 | 23 | 36 | |
| Darányi István kt. III—VI. o. | 32 | 13 | 9 | 1749.14 | —.— | —.— | 400.— | 37 | 25 | 23 | — | pl. 4 ó. |
| Romeisz Katalin o. t. I—II. o. | 25 | 5 | 5 | 616.— | 384.— | —.— | —.— | 27 | 41 | — | 36 | |
| **Decs** n. m. | | | | | | | | 58 | 55 | 22 | 22 | |
| Kutnyánszky István kt. I—II. o. | 31 | 8 | 5 | 2341.— | —.— | 100.— | 100.— | 32 | 35 | 22 | 22 | pl. 4 ó. |
| Kelecsényi Zoltán o. t. III—VI. o. | 28 | 4 | 2 | 280.— | 720.— | —.— | —.— | 26 | 20 | — | — | tt. 4 ó. |
| Összesen: | | | | | | | | 1893 | 1882 | 732 | 670 | |

A szekszárdi tankerület tanköteleseinek száma tehát:

| | | |
|---|---|---|
| 6—12 éves | fiu — — — — — | 1893 |
| 6—12 „ | leány — — — — — | 1882 |
| 13—15 „ | fiu — — — — — | 732 |
| 13—15 „ | leány — — — — — | 670 |
| | Összesen: | 4477. |

## XX. Völgységi tankerület.

Tanfelügyelő:

Nt. **Prikler Károly** ker. esperes, teveli plebános.

| A község neve és nyelve. A tanító neve, minősége s mely osztályokban tanit | Életkora | Műk. évei | E helyen hány éve működik | A tanitó összes fizetése: Alapfizetés: Iskolafentartótól K | Alapfizetés: Államtól K | Korpótlék: Iskolafentartótól K | Korpótlék: Államtól K | Tankötelesek 6—12 éves: fiu | 6—12 éves: leány | 13—15 éves: fiu | 13—15 éves: leány | A hitoktató és óráinak száma |
|---|---|---|---|---|---|---|---|---|---|---|---|---|
| *Bonyhádvarasd* | | | | | | | | 47 | 47 | 13 | 19 | pl. 3 ó. |
| n. Lagler Sándor kt. III—VI. o. | 44 | 24 | 13 | 1232.70 | —.— | —.— | 500.— | 23 | 22 | 13 | 19 | |
| Csizmazia Ferenc o. t. I—II. o. | 20 | 1/2 | 1/2 | 100.— | 900.— | —.— | —.— | 24 | 25 | — | — | |
| *Diósberény* | | | | | | | | 72 | 82 | 39 | 27 | |
| m. n. Wirth József kt. III—VI. o. | 26 | 7 | 7 | 1540.— | —.— | —.— | 200.— | 38 | 41 | 39 | — | pl. 8 ó. |
| Burgstaller Aranka o. t. I—II. o. | 28 | 7 | 3 | 662.— | 338.— | —.— | 200.— | 34 | 41 | — | 27 | |
| *Hőgyész* | | | | | | | | 212 | 233 | 95 | 75 | |
| n. m. Moussong Gyula ig. t. V—VI. o. | 45 | 28 | 28 | 800.— | 200.— | —.— | 500.— | 56 | — | — | — | |
| Bienszák Ede o. t. III—IV. | 37 | 16 | 16 | 1000.— | —.— | —.— | 400.- | 69 | — | 95 | — | |
| Fricker Ede o. t. I—II. o. | 25 | 7 | 7 | 600.— | 400.— | —.— | 200.— | 87 | — | — | — | k. 12 ó. |
| May Erzsébet o. t. V—VI. o. | 26 | 8 | 8 | 600.— | 400.— | —.— | 200.— | — | 72 | — | 75 | |
| Dubniczky Irma o. t. III—IV. o. | 24 | 3 | 3 | 600.— | 400.— | —.— | —.— | — | 77 | — | — | |
| Steindl Mária o. t. I—II. o. | 25 | 7 | 7 | 600.— | 400.— | —.— | 200.— | — | 84 | — | — | |
| **Duzs** | | | | | | | | 46 | 49 | 19 | 15 | |
| n. Rettinger István kt. III—VI. o. | 58 | 37 | 37 | 1088.— | —.— | —.— | 500.-- | 25 | 23 | 19 | 15 | k. 4 ó. |
| Czigler Gyula o. t. I—II. o. | 19 | 1/2 | 1/2 | 100.— | 900.— | —.— | —.— | 21 | 26 | — | — | |

| A község neve és nyelve. A tanító neve, minősége s mely osztályokban tanít | Életkora | Mük. évei | E helyen hány éve működik | A tanító összes fizetése | | | | Tankötelesek | | | | A hitoktató és óráinak száma |
|---|---|---|---|---|---|---|---|---|---|---|---|---|
| | | | | Alapfizetés | | Korpótlék | | 6—12 éves | | 13—15 éves | | |
| | | | | Iskolafen-tartótól | Államtól | Iskolafen-tartótól | Államtól | fiu | leány | fiu | leány | |
| | | | | K | K | K | K | | | | | |
| *Kisdorog* n. | | | | | | | | 94 | 108 | 38 | 39 | |
| Kresz János kt. V—VI. o. | 47 | 25 | 22 | 1754.43 | —.— | —.— | 500.— | 19 | 30 | 38 | — | |
| László Ágnes o. t. III—IV. o. | 33 | 6 | 5 | 700.— | 300.— | —.— | 200.— | 33 | 35 | — | — | pl. 7 ó. |
| Vass Antal o. t. I—II. o. | 23 | 1 | 1 | 100.— | 900.— | —.— | —.— | 42 | 43 | — | 39 | |
| **Nagy-,Kistabód és Szerdahely** n. | | | | | | | | | | | | |
| Fábián Gergely kt. | 27 | 7 | 1/4 | 839.— | 161.— | —.— | 200.— | 37 | 49 | 16 | 12 | t. 4 ó. |
| *Lengyel* n. | | | | | | | | 66 | 78 | 26 | 31 | |
| Schröder Rezső kt. IV—VI. o. | 34 | 15 | 15 | 1344.54 | —.— | —.— | 400.— | 34 | 34 | 26 | 31 | pl. 5 ó. |
| Ridlinger György o. t. I—III. o. | 21 | 2 | 2 | 624.— | 376.— | —.— | —.— | 32 | 44 | — | — | |
| **Szárász** n. | | | | | | | | | | | | |
| Pech Jakab kt. | 47 | 8 | 5 | 454.— | 546.— | —.— | 200.— | 22 | 25 | 4 | 14 | pl. t. 2—2 ó. |
| *Mucsi* n. | | | | | | | | 174 | 204 | 47 | 51 | |
| Kardos Ferenc kt. IV—VI. o. | 48 | 30 | 28 | 1616.84 | 200.— | —.— | 500.— | 62 | — | 47 | — | |
| Eberhardt János o. t. I. o. | 27 | 7 | 7 | 400.— | 600.— | —.— | 200.— | 42 | 35 | — | — | |
| Eberhardtné, sz. Unfried Mária o. t. IV—VI. o. | 27 | 8 | 8 | 716.— | 284.— | —.— | 200.— | — | 91 | — | 51 | pl. 10 ó. |
| Toma József o. t. II. o. | 24 | 5 | 5 | 754.— | 246.— | —.— | 200.— | 35 | 41 | — | — | |
| Barát György o. t. III. o. | 22 | 2 | 2 | 400.— | 600.— | —.— | —.— | 35 | 37 | — | — | |
| *Nagyvejke* n. | | | | | | | | | | | | |
| Käszdorf Károly kt. | 21 | 3 | 1 | 1406.— | —.— | —.— | —.— | 27 | 36 | 20 | 23 | pl. 3 ó. |

| A község neve és nyelve. A tanító neve, minősége s mely osztályokban tanít | Életkora | Mük. évei | E helyen hány éve működik | A tanító összes fizetése: Alapfizetés: Iskolafen-tartótól K | Alapfizetés: Államtól K | Korpótlék: Iskolafen-tartótól K | Korpótlék: Államtól K | Tankötelesek 6—12 éves: fiu | 6—12 éves: leány | 13—15 éves: fiu | 13—15 éves: leány | A hitoktató és óráinak száma |
|---|---|---|---|---|---|---|---|---|---|---|---|---|
| *Szakadát* | | | | | | | | 83 | 63 | 25 | 27 | |
| n. Bitter Antal kt. III—IV. o. | 35 | 15 | 6 | 2172.18 | —.— | —.— | 400.– | 44 | 26 | 25 | — | pl. 4 ó. |
| Korizmits Kornélia o. t. I—II. o. | 32 | 14 | 6 | 680.— | 320.— | —.— | 400.— | 39 | 37 | — | 27 | |
| *Tevel* és **Kovácsi** | | | | | | | | 176 | 165 | 72 | 55 | |
| n. Kircz István kt. III—VI. o. | 48 | 30 | 30 | 1487.— | —.— | —.— | 500.— | 86 | — | — | — | |
| Kircz Berta o. t. III—VI. o. | 23 | 5 | 5 | 800.— | 200.— | —.— | 200.— | — | 74 | — | 55 | |
| Schóner Simon o. t. I. o. | 23 | 5 | 5 | 632.— | 368.— | —.— | 200.— | 31 | 40 | 40 | — | pl. 10 ó. |
| Forrai István o. t. II—III. o. | 21 | 1 | 1 | 400.— | 600.— | —.— | —.— | 59 | 51 | 32 | — | |
| Szervezés alatt o. t. | — | — | — | —.— | —.— | —.— | —.— | — | — | — | — | |
| *Závod* | | | | | | | | 45 | 49 | 26 | 24 | |
| n. Bayer Károly kt. III—VI. o. | 26 | 8 | 5 | 1818.78 | —.— | —.— | 200.– | 24 | 29 | 26 | 24 | pl. 4½ ó. |
| Bayerné, Egri Jolán o. t. I—II. o. | 33 | 6 | 5 | 628.— | 372.— | —.— | 200.— | 18 | 20 | — | — | |
| **Kisvejke** | | | | | | | | 55 | 56 | 18 | 34 | |
| m. n. Reisner István kt. IV—VI. o. | 30 | 10 | 9 | 1517.48 | —.— | —.— | 400.— | 26 | 24 | 18 | 34 | pl. 4 ó. tt. 2 ó. |
| Pompár Viktor o. t. I—III. o. | 21 | 2 | 2 | 400.— | 600.— | —.— | —.— | 29 | 32 | — | — | |
| *Zomba* | | | | | | | | 173 | 175 | 85 | 59 | |
| n. m. Radics Gyula kt. II. o. | 40 | 22 | 14 | 1200.— | —.— | 100.— | 400.– | 40 | 30 | — | 59 | |
| Jász Antal o. t. IV—VI. o. | 20 | ¼ | ¼ | 800.— | 200.— | —.— | —.— | 58 | 40 | — | — | pl. 8 ó. tt. 6 ó. |
| Hochsteiger József o. t. I. o. | 25 | 4 | 4 | 800.— | 200.— | —.— | —.— | 41 | 39 | 85 | — | |

| A község neve és nyelve. A tanitó neve, minősége s mely osztályokban tanit | Életkora | Műk. évei | E helyen hány éve működik | A tanitó összes fizetése | | | | Tankötelesek | | | | A hitoktató és óráinak száma |
|---|---|---|---|---|---|---|---|---|---|---|---|---|
| | | | | Alapfizetés | | Korpótlék | | 6—12 éves | | 13—15 éves | | |
| | | | | Iskolafen-tartótól | Államtól | Iskolafen-tartótól | Államtól | fiu | leány | fiu | leány | |
| | | | | K | K | K | K | | | | | |
| Sárközy Etel o. t. IV—VI. o. | 29 | 11 | 7 | 800.— | 200.— | —.— | 400.— | — | 61 | — | — | |
| Schlechta Frigyes o. t. III. o. | 25 | 4 | 4 | 800.— | 200.— | —.— | —.— | 34 | 45 | — | — | |
| **Murga** n. Hága Ferenc kt. | 22 | 2 | 2 | 670.— | 330.— | —.— | —.— | 29 | 23 | — | — | t. 4 ó. |
| **Nagytormás** m. Üresedésben. kt. | — | — | — | 1000.— | —.— | —.— | —.— | 24 | 14 | 9 | 5 | t. 4 ó. |
| Összesen: | | | | | | | | 1383 | 1456 | 552 | 510 | |

A völgységi tankerület tanköteleseinek száma tehát:

| | | |
|---|---|---|
| 6—12 éves fiu | — — — — — | 1383 |
| 6—12 „ leány | — — — — — | 1456 |
| 13—15 „ fiu | — — — — — | 552 |
| 13—15 „ leány | — — — — — | 510 |
| | Összesen: | 3901. |

# Összesités.

| Folyó szám | A tankerület neve | Tankötelesek összes száma | | | |
|---|---|---|---|---|---|
| | | 6—12 | | 13—15 | |
| | | fiu | leány | fiu | leány |
| I. | Pécs — — — | 375 | 365 | 143 | 148 |
| II. | Németi — — — | 657 | 607 | 293 | 286 |
| III. | Szentlőrincz — — | 740 | 759 | 323 | 305 |
| IV. | Siklós — — — | 874 | 921 | 268 | 237 |
| V. | Dárda — — — | 777 | 756 | 388 | 272 |
| VI. | Baranyavár — — | 781 | 772 | 340 | 339 |
| VII. | Mohács — — — | 1578 | 1600 | 332 | 303 |
| VIII. | Máriakéménd — | 1198 | 1169 | 411 | 367 |
| IX. | Németbóly — — | 1049 | 1027 | 271 | 291 |
| X. | Pécsvárad — — | 871 | 1004 | 295 | 296 |
| XI. | Mágocs — — — | 1017 | 963 | 325 | 240 |
| XII. | Gödre — — — | 1472 | 1419 | 577 | 549 |
| XIII. | Szigetvár — — | 641 | 657 | 258 | 275 |
| XIV. | Bonyhád — — | 821 | 889 | 275 | 233 |
| XV. | Dombóvár — — | 1684 | 1411 | 683 | 579 |
| XVI. | Értény — — — | 889 | 897 | 330 | 342 |
| XVII. | Simontornya — — | 1749 | 1745 | 489 | 433 |
| XVIII. | Dunaföldvár — — | 1809 | 1711 | 450 | 520 |
| XIX. | Szekszárd — — | 1893 | 1882 | 732 | 670 |
| XX. | Völgység — — | 1383 | 1456 | 552 | 510 |
| | Összesen: | 22258 | 22010 | 7735 | 7195 |

A pécsegyházmegyei rk. népiskolák tanköteleseinek száma tehát:

| | | |
|---|---|---|
| 6—12 éves | fiu | 22258 |
| „ „ „ | leány | 22010 |
| 13—15 „ | fiu | 7735 |
| „ „ „ | leány | 7195 |
| | Összesen: | 59198. |

## Az egyházmegyei népoktatás terén működő tanférfiak, tanárok, tanitók és tanitónők névsora:


Lap.

A

Albert István 5, 9
Allbauer János 92
Allbauer József 40
Ambach Mihály 8, 55
5 Amberger Béla 8, 59
Antoni Mariska 133
Ábrahám Hermin 127

B

Babits Anna 145
Bach Blanka 140
10 Bahula József dr. 13, 18
Bajor Rezső 148
Bakai Alajos 33
Balázs József 32
Balla Sándor 6, 11, 147
15 Balláné Mehrwerth Józsa 145
Balog József 8, 45
Baloghné Magyar Laura özv. 143
Barát György 155
Bartal Imre 53
20 Barth István 93
Bartók János 145
Bató Géza 27
Bayer Károly 157
Bayerné, Egri Jolán 157

Lap.

25 Bayer Mihály 85
Bayer Vanda 137
Bánfai József 7, 35
Báter János 6, 13
Bátor Gyula 120
30 Bátori József 6, 7, 24
Bauer József 19
Beck Károly 66
Becskovszky Ede 65
Bedics Editha 130
35 Bellán Domonkos 39
Bencze János 30
Bencze Sándor 134
Bene Béla 114
Berauer Tamás 134
40 Bergmann Ilona 146
Bécsi Elemér 147
Bénics Mátyás 39
Bienszák Ede 153
Bitter Antal 156
45 Bitter Illés 18
Boda Károly 58
Bódiss Anna 100
Bodonyi Nándor 6, 10, 100
Bodó János 7, 23
50 Boros Teréz 11, 123
Boros József 51
Bors József 6, 11, 139
Bődy István 20

Lap.
Kókay Ferenc 20
Kónya Leopoldina 135
350 Kónyi Etel 86
Kóródy Miklós 4, 5, 6, 14
Kósa József 86
Köpf Gusztáv 59
Körmendy József 120
355 Köves János 61
Köves József 89
Kőházi Gizella 6, 10, 111
Krammer Antal 9, 85
Krammer Győző 77
360 Krammer Kálmán 9, 78
Krammer Károly 9, 84
Krammer Róbert 85
Krausz Mária 23
Krautszak M. Margit 17
365 Krecht Ferenc 7, 31
Kresz Antal 72
Kresz János 6, 154
Kruck Paula 10
Kugyerai Mária 59
370 Kugyerai Teréz 59
Kulcsár István 97
Kumper Lajos 112
Kunder Menyhért 103
Kurucz József 11, 125
375 Kuruczné, Bäcker Erzsébet 126
Kutnyánszky István 150
Kutnyánszky József 27
Kühnl Gyula 92
Küli Kálmán 111

## L

380 Lagler Sándor 152
Lakatos József 109
Lambert Ede 148
Lasányi János 10, 102
Lauer Károly 42
385 Láng Auguszta 140
László Amáta 141
László Ágnes 154
Lázár József 91
Lechner Caritás 109
390 Leicht Károly 116
Lengyel Ferenc 11, 148
Lengyelné, Bányik Matild 148
Lengyel Rezső 143
Lerch István 12
395 Lettkó Szabina 70
Lex József 105
Légrády László 96
Lieber Emil 42
Lincz Ferenc 93
400 Lincz József 7
Lindauer Ádám 10, 107
Lippay M. Terézia 17
Losonczy Irén 126
Lutz György 40

## M

405 Magdics Gáspár 18
Magyar Rezső 9, 82
Magyar Sándor 4, 15
Magyar Zsigmond 11, 119
Mahl M. Auguszta 17, 18
410 Major M. Stefánia 18
Makári István 8, 38
Makáriné Faller Klementin 38
Malachovszky Emanuella 91
Marton Kálmán 110
415 Martonné Szakovics Erzsébet 111
Marton Sándor 20
Mathiovics György 9, 71



Lap
Mathoschek Albina 70
Mattenheim Margit 41
420 Mauthner Ferenc 55
May Erzsébet 153
Mayer Ferenc 70
Mayer György 7, 22
Mayer Ignác 99
425 Mayer József 50, 132
Mayer M. Ignácia 17, 19
Mayerné, Győrbiró Irén 99
Mayerné, Papp Julia 132
Máli Kozma 38
430 Mányok Ferenc 6, 10, 117
Mányokné Cseh Jolán 117
Márton János 142
Máté Ignác 115
Märcz György 90
435 Megyesi György 138
Mehrwerth Erzsébet 147
Mezey Béla 6, 10, 95
Mezey János 11, 135
Mészáros László 111
440 Mied Ágoston 86
Miklósi József 9, 65
Mikolovics István 60
Miller Mária 10, 100
Mindszenti Anna 64
445 Miszlai Lajos 98
Mocsáry Antal 9, 83
Mohalik Mihály 127
Mohácsi János 140
Molnár Tivadar 9, 76
450 Morvay Károly 101
Moussong Gyula 12, 153
Mozolányi István 11, 125
Möhler György 8, 49
Möhler János 8
455 Muttnyánszky Anna 92
Müller Antal 8, 54
Müller Boldizsár 73
Müller János 48, 73
Müller József 19
460 Müller Károly 17
Müller Olga 135
Müller Tamás 59

## N.

Nagy János 113
Nagy Lajos 149
465 Nemes József 83
Neumayer Teréz 58
Németh Antal 119
Németh Aranka 149
Németh Gizella 119
470 Németh Gyula 11, 122
Németh Imre 89
Németh Irén 122
Németh István 112
Németh M. Filomena 17, 18
475 Névery Endre 135
Néveryné, Eichmüller Emília 137
N. Molnár Paula 132
Nick M. Berchmans 17 19
Nicsinger Gyula 46
480 Nieszler Anna Zsófia 19
Nunkovics Gábor 20

## O

Oberritter Alajos 101
Oberst Lajos 8, 60
Oblián Mária 57
485 Ollé Fülöp 4
Onczay Géza dr. 11, 134
Orbán Julia 146

Lap.
Hannig Kazimira 19
Harka Sándor 7, 29
Harsányi Gáspár 55
200 Hartvek János 71
Hauk Antal 73
Hauk Péter 8, 51
Hay János 9, 62
Hága Antal 149
205 Hága Ferenc 158
Hebenstreit József 87
Heigl Lipót 9, 74
Heil Ede 72
Heiszinger János 57
210 Helényi Julia 84
Helliger István 115
Hengl Boldizsár 57
Herberth Gáspár 7, 31, 93
Herger József 10, 99
215 Hergeth György 75
Hering József 85
Hering M. Ágnes 17
Hernitz Jenő 129
Herr Róbert 63
220 Herr Sebestyén 8
Hesz Béla 67
Hesz József 75
Hesz Mária 62
Hiller Gizella 103
225 Hiller Gyula 9, 146
Hinka László 4
Hipp Imre 85
Hitzhaus Péter 8, 47
Hochsteiger József 157
230 Hohner József 65
Horacsek Endre 7, 26
Horényi Károly 99
Horn József 8, 53
Hortobágyi József 20
235 Horváth Alajos 139
Horváth Erzsébet 146
Horváth Ferenc 123, 148

Lap.
Horváth György 6, 9, 69
Horváth Ignác 5, 11, 145
240 Horváth Imre 116
Horváth István 4
Horváth Józsa 134
Horváth József 34, 136
Horváth Kamill 9, 80
245 Horváth M. Katalin 17
Horváth Lajos 48
Horváth I. Mária 127
Horváth Mihály 6, 87
Hótai Lajos 11, 137
250 Hradek Károly 10
Hrubán Matild 58
Hucker Ádám 9, 86
Humm József 140
Huszár Károly 125
255 Hübner József 78

I

Ikotity Béla 8, 47
Illés M. Romána 17
Innfeld Stefánia 51
Ivelics Pál 132
260 Ivelicsné Mutschenbacher Mária 132

J

Jakab Béla 14
Jakab Fülöp 78
Jaksics Sándor 40
Jancsek Lajos 89
265 Járányi Anna 74
Járányi Lajos 7, 23
Járányiné-Hellmich Mária 7, 23
Jártas Róza 146
Jász Antal 157
270 Jávor István 43
Jäger Antal 65



Lap.
Jerger Ferenc 46
Jéhn Győző 11, 136
Jéhné, Molnár Jusztina 135
275 Jozgits János dr. 10, 19, 105
Juhász Ervin 18
Jung Erzsébet 101
Jung Ferenc 8, 53
Jung Károly 107

K

280 Kaics Antal 29
Kalauz János 10, 116
Kardos Ferenc 155
Kari Zoltán 79
Karl János 107
285 Kata Lajos 22
Kálmán Ferenc 145
Kálmán Gizella 19
Kálmán Károly 145
Kálmán Teréz 146
290 Kápolnai Zsigmond dr. 14
Károly Ignác 7, 20
Károlyi Ferenc 28
Kämmerer János 70
Käszdorf Károly 155
295 Kelecsényi Rezső 147
Kelecsényi Zoltán 150
Keller Rozália 11, 123
Keller Vilmos 135
Kemény Boldizsár 10, 88
300 Kerner Róbert 58
Kész József 8, 43
Kétyi László 6, 10, 116
Kiefer Gyula, 10, 90
Kiefer József 88
305 Kienle Antal 8, 60
Killik Margit 111
Kindl Vilmos 6, 11, 131

Lap.
Király Dezső 96
Király Gyula 56
310 Király Károly 33
Királyné dr. Fridrich Juszti 132
Kircz Berta 156
Kircz István 6, 12, 156
Kirschner János 59
315 Kiss Lajos 16
Kiss László 11, 125
Kiss Pál 130
Kiss Vilmos 7, 43
Kisszély Andor 3, 8, 57
320 Kisszély Ernő 8, 60
Klier Bertalan 91
Koffán Béla 9, 65
Kohler Ádám 36
Koleszárics Ferenc 68
325 Koleszárics Károly 25
Koleszárics Mátyás 9, 69
Kollár Antal 100
Komlósi Antal 9, 63
Komlósi Márton 43
330 Koncz Mária 114
Konkolyi Gábor 144
Konrád Jakab 11, 137
Kopári Lajos 54
Korizmits Kornélia 156
335 Kornfeld János 82
Kosztka M. Anzelma 17
Kovács György 145
Kovács Hermin 46
Kovács Imre 10, 97
340 Kovács Izabella 141
Kovács István 100
Kovács János 83
Kovács József 97
Kovács László 8, 52
345 Kovács Mariska 131
Kovács Márton 11, 130
Kovács Teréz 117

Lap

55 Bőzinger Izidor 79
Braun István 20
Braunhaffner Béla 96
Breczkó Antal 33
Bresics Ferenc 63
60 Brunner András 11, 123
Brunner M. Gábriella 16
Brutschy Mária 73
Bucsky Mihály 9, 87
Búcz Ödön 64
65 Burgstaller Aranka 152

C

Chachinovich János 115
Csankó Géza 142
Csáky Klotild 47
Csáky Virgil 31
70 Csáky Zsigmond 7, 35
Cseh József 126
Csekei Károly 11, 136
Csernits Elemér 29
Csernusák Teréz 136
75 Cséfay Flórián 13
Csiffáry Arnold 92
Csillag Jenő 94
Csizmadia Irén 114
Csizmazia Ferenc 152
80 Czentner Beáta 140
Czéh Pál 32
Czigler Gyula 153
Czinger Antal 128
Czéhmann János 9, 73

D

85 Dani István 95
Darányi István 150
Dévay Gyula 9, 70
Dévay Károly 116
Dillmann Lajos 64

Lap.

90 Dohóczky Margit 66
Dreisziger Ferenc 5
Droppa Gyula 8, 56
Dubniczky Irma 153

E

Eberhardt János 155
95 Eberhardt József 76
Eberhardtné, Unfried Mariska 155
Egerszegi Árpád 47
Egri Béla 146
Eicher János 105
100 Eisenbart Ferenc 9, 62
Ember Károly lovag 5
Erdődi Ágoston 91
Erdős Ilona 121
Erdőssy János 11, 144
105 Erős József 58
Ébert György 71
Éry Ferenc 10, 110

F

Faller Mátyás 50
Farkas Ida 127
110 Farkas Ignác 97
Farkas Irén 148
Farkas József 142
Farkas Kamill 9, 66
Farkas Lajos 108
115 Fábián Gergely 154
Fáncsy János 97
Fegyveres Piroska 51
Fehér Ernő 56
Fehér Ferenc 20
120 Fehérvári Ferenc 10, 103
Feilné Kellner Ilona 42
Fejes György 60
Finta Gáspár 122



Lap.

Fischer Adolf 95
125 Fischer József 6, 8, 51
Fischer Katalin 65
Flóri György 83
Flórschütz Ede 29
Fodor Erzsébet 133
130 Fodor Róza 131
Folbert Aladár 24
Forrai István 156
Földváry Nándor 58
Francsics Teréz 113
135 Frank Mária 58
Frank M. Paula 16, 17, 18
Frantich Ágoston 3, 16
Freisz Bódog 74
Frey Anna 57
140 Frey János dr. 6, 8, 62
Fricker Ede 12, 153
Frühwirth Géza 10, 110
Fülöp Antal 10, 95
Fülöp Jolán 19
145 Fűzy Mihály 111

G.

Gajdossy Erzsébet 148
Galambos István 144
Galambosi Nándor 75
Galló József 113
150 Garai Gyula 77
Garai János 146
Gábor György 17
Gábor József 90
Gász József 10, 92
155 Geyer József 140
Ginál József 117
Glatt Adolf 14
Goldberger János 76
Gombárovics Géza 48
160 Gosztonyi Jenő 10
Göbölös József 143

Lap.

Gőbel Jenő 80
Gráf M. Alexia 17
Gráf Sándor 93
165 Greksa Antal 128
Gritzmann M. Foreria 18
Gróf József 7, 26
Gruber József 7, 25
Guger János 85
170 Gundy Sándor 131
Gurszky János 107
Gyenis M. Ambrózia 17
Gyomlai József 6, 10, 114
Gyomlainé Győrffy Laura 114
175 Gyömörey Zsigmond dr. 3, 13
Győrvári Imre 127
Gyulay József 7, 22
Gyurgyev János 128
Gyurkovics Ferenc 82

H

180 Habel Ignác 56
Habel Vince 113
Hadi Jenő 68
Hafner János 108
Hahmann Márton 79
185 Hajas János 11, 129
Hall Viktor 6, 78
Halász Ferenc 63
Halász János 41
Halmay János 97
190 Halmay M. Erzsébet 17
Halvax József 9, 82
Hamberger Ferenc 101
Hamberger József 142
Hang Dániel dr. 18
195 Hangos Gyula 52
Hanny Gábor 3

Lap.
Hannig Kazimira 19
Harka Sándor 7, 29
Harsányi Gáspár 55
200 Hartvek János 71
Hauk Antal 73
Hauk Péter 8, 51
Hay János 9, 62
Hága Antal 149
205 Hága Ferenc 158
Hebenstreit József 87
Heigl Lipót 9, 74
Heil Ede 72
Heiszinger János 57
210 Helényi Julia 84
Helliger István 115
Hengl Boldizsár 57
Herberth Gáspár 7, 31, 93
Herger József 10, 99
215 Hergeth György 75
Hering József 85
Hering M. Ágnes 17
Hernitz Jenő 129
Herr Róbert 63
220 Herr Sebestyén 8
Hesz Béla 67
Hesz József 75
Hesz Mária 62
Hiller Gizella 103
225 Hiller Gyula 9, 146
Hinka László 4
Hipp Imre 85
Hitzhaus Péter 8, 47
Hochsteiger József 157
230 Hohner József 65
Horacsek Endre 7, 26
Horényi Károly 99
Horn József 8, 53
Hortobágyi József 20
235 Horváth Alajos 139
Horváth Erzsébet 146
Horváth Ferenc 123, 148

Lap.
Horváth György 6, 9, 69
Horváth Ignác 5, 11, 145
240 Horváth Imre 116
Horváth István 4
Horváth Józsa 134
Horváth József 34, 136
Horváth Kamill 9, 80
245 Horváth M. Katalin 17
Horváth Lajos 48
Horváth I. Mária 127
Horváth Mihály 6, 87
Hótai Lajos 11, 137
250 Hradek Károly 10
Hrubán Matild 58
Hucker Ádám 9, 86
Humm József 140
Huszár Károly 125
255 Hübner József 78

I

Ikotity Béla 8, 47
Illés M. Romána 17
Innfeld Stefánia 51
Ivelics Pál 132
260 Ivelicsné Mutschenbacher Mária 132

J

Jakab Béla 14
Jakab Fülöp 78
Jaksics Sándor 40
Jancsek Lajos 89
265 Járányi Anna 74
Járányi Lajos 7, 23
Járányiné-Hellmich Mária 7, 23
Jártas Róza 146
Jász Antal 157
270 Jávor István 43
Jäger Antal 65



Lap.
Jerger Ferenc 46
Jéhn Győző 11, 136
Jéhné, Molnár Jusztina 135
275 Jozgits János dr. 10, 19, 105
Juhász Ervin 18
Jung Erzsébet 101
Jung Ferenc 8, 53
Jung Károly 107

K

280 Kaics Antal 29
Kalauz János 10, 116
Kardos Ferenc 155
Kari Zoltán 79
Karl János 107
285 Kata Lajos 22
Kálmán Ferenc 145
Kálmán Gizella 19
Kálmán Károly 145
Kálmán Teréz 146
290 Kápolnai Zsigmond dr. 14
Károly Ignác 7, 20
Károlyi Ferenc 28
Kämmerer János 70
Käszdorf Károly 155
295 Kelecsényi Rezső 147
Kelecsényi Zoltán 150
Keller Rozália 11, 123
Keller Vilmos 135
Kemény Boldizsár 10, 88
300 Kerner Róbert 58
Kész József 8, 43
Kétyi László 6, 10, 116
Kiefer Gyula, 10, 90
Kiefer József 88
305 Kienle Antal 8, 60
Killik Margit 111
Kindl Vilmos 6, 11, 131

Lap.
Király Dezső 96
Király Gyula 56
310 Király Károly 33
Királyné dr. Fridrich Juszti 132
Kircz Berta 156
Kircz István 6, 12, 156
Kirschner János 59
315 Kiss Lajos 16
Kiss László 11, 125
Kiss Pál 130
Kiss Vilmos 7, 43
Kisszély Andor 3, 8, 57
320 Kisszély Ernő 8, 60
Klier Bertalan 91
Koffán Béla 9, 65
Kohler Ádám 36
Koleszárics Ferenc 68
325 Koleszárics Károly 25
Koleszárics Mátyás 9, 69
Kollár Antal 100
Komlósi Antal 9, 63
Komlósi Márton 43
330 Koncz Mária 114
Konkolyi Gábor 144
Konrád Jakab 11, 137
Kopári Lajos 54
Korizmits Kornélia 156
335 Kornfeld János 82
Kosztka M. Anzelma 17
Kovács György 145
Kovács Hermin 46
Kovács Imre 10, 97
340 Kovács Izabella 141
Kovács István 100
Kovács János 83
Kovács József 97
Kovács László 8, 52
345 Kovács Mariska 131
Kovács Márton 11, 130
Kovács Teréz 117

Lap.

Kókay Ferenc 20
Kónya Leopoldina 135
350 Kónyi Etel 86
Kóródy Miklós 4, 5, 6, 14
Kósa József 86
Köpf Gusztáv 59
Körmendy József 120
355 Köves János 61
Köves József 89
Kőházi Gizella 6, 10, 111
Krammer Antal 9, 85
Krammer Győző 77
360 Krammer Kálmán 9, 78
Krammer Károly 9, 84
Krammer Róbert 85
Krausz Mária 23
Krautszak M. Margit 17
365 Krecht Ferenc 7, 31
Kresz Antal 72
Kresz János 6, 154
Kruck Paula 10
Kugyerai Mária 59
370 Kugyerai Teréz 59
Kulcsár István 97
Kumper Lajos 112
Kunder Menyhért 103
Kurucz József 11, 125
375 Kuruczné, Bäcker Erzsébet 126
Kutnyánszky István 150
Kutnyánszky József 27
Kühnl Gyula 92
Küli Kálmán 111

L

380 Lagler Sándor 152
Lakatos József 109
Lambert Ede 148
Lasányi János 10, 102

Lap.

Lauer Károly 42
385 Láng Auguszta 140
László Amáta 141
László Ágnes 154
Lázár József 91
Lechner Caritás 109
390 Leicht Károly 116
Lengyel Ferenc 11, 148
Lengyelné, Bányik Matild 148
Lengyel Rezső 143
Lerch István 12
395 Lettkó Szabina 70
Lex József 105
Légrády László 96
Lieber Emil 42
Lincz Ferenc 93
400 Lincz József 7
Lindauer Ádám 10, 107
Lippay M. Terézia 17
Losonczy Irén 126
Lutz György 40

M

405 Magdics Gáspár 18
Magyar Rezső 9, 82
Magyar Sándor 4, 15
Magyar Zsigmond 11, 119
Mahl M. Auguszta 17, 18
410 Major M. Stefánia 18
Makári István 8, 38
Makáriné Faller Klementin 38
Malachovszky Emanuella 91
Marton Kálmán 110
415 Martonné Szakovics Erzsébet 111
Marton Sándor 20
Mathiovics György 9, 71



Lap

Mathoschek Albina 70
Mattenheim Margit 41
420 Mauthner Ferenc 55
May Erzsébet 153
Mayer Ferenc 70
Mayer György 7, 22
Mayer Ignác 99
425 Mayer József 50, 132
Mayer M. Ignácia 17, 19
Mayerné, Győrbiró Irén 99
Mayerné, Papp Julia 132
Máli Kozma 38
430 Mányok Ferenc 6, 10, 117
Mányokné Cseh Jolán 117
Márton János 142
Máté Ignác 115
Märcz György 90
435 Megyesi György 138
Mehrwerth Erzsébet 147
Mezey Béla 6, 10, 95
Mezey János 11, 135
Mészáros László 111
440 Mied Ágoston 86
Miklósi József 9, 65
Mikolovics István 60
Miller Mária 10, 100
Mindszenti Anna 64
445 Miszlai Lajos 98
Mocsáry Antal 9, 83
Mohalik Mihály 127
Mohácsi János 140
Molnár Tivadar 9, 76
450 Morvay Károly 101
Moussong Gyula 12, 153
Mozolányi István 11, 125
Möhler György 8, 49

Lap

Möhler János 8
455 Muttnyánszky Anna 92
Müller Antal 8, 54
Müller Boldizsár 73
Müller János 48, 73
Müller József 19
460 Müller Károly 17
Müller Olga 135
Müller Tamás 59

N.

Nagy János 113
Nagy Lajos 149
465 Nemes József 83
Neumayer Teréz 58
Németh Antal 119
Németh Aranka 149
Németh Gizella 119
470 Németh Gyula 11, 122
Németh Imre 89
Németh Irén 122
Németh István 112
Németh M. Filomena 17, 18
475 Névery Endre 135
Néveryné, Eichmüller Emilia 137
N. Molnár Paula 132
Nick M. Berchmans 17 19
Nicsinger Gyula 46
480 Nieszler Anna Zsófia 19
Nunkovics Gábor 20

O

Oberritter Alajos 101
Oberst Lajos 8, 60
Oblián Mária 57
485 Ollé Fülöp 4
Onczay Géza dr. 11, 134
Orbán Julia 146

Lap.
Osztrich Mária 135
Óváry Etelka 95
490 Oertl Kálmán 126

P

Palecskó Ágoston 39
Partl Ferenc 147
Partl József 110
Paulics Alajos 48
495 Páhok Lázár 98
Pápay István 32
Pápay Ödön 144
Párkányi Norbert 18
Pártos Zsigmond 11, 142
500 Pech Jakab 155
Peduzzi Mária 41
Pelcz Árpád 12
Perényi Hugó 113
Perler Mátyás 11, 148
505 Pesthy Róza 113
Peszlen György 129, 137
Petz Károly 74
Peytrignet M. Gábriella 18, 19
Péntek József 127
510 Philipp Antal 107
Pichler Aladár 49
Pingitzer Róza 119
Pintér Ferenc 11, 121
Pintér János 11, 119, 136
515 Pintér József 41
Plichta Genovéva 91
Pochlinger Angela 109
Polácsi János 7, 23
Polgár József 139
520 Polgárné, Feld Emma 139
Polgár Ferenc 112
Pokornyi Márton 96

Lap.
Pompár Viktor 157
Pomperné Barrois Adél özv. 113
525 Poszek Franciska 69
Pressing József 88
Pribék József 6, 8, 58
Prickler Károly 12, 152
Propst Jakab 9, 77
530 Prunauerné Gyenis Anna 35
Prutscher Ferenc 129
Puntschert Alajos 139
Puzsárovics István 53

R

Raab M. Szalésia 18
535 Radics Béla 84
Radics Gyula 157
Radnai Lajos 56
Rácz Mihály 83
Rátkayné Osztrich Stefánia 136
540 Reiner Amália 60
Reisner István 157
Reitberger Vilma 109
Rettinger István 153
Réder János 10, 33
545 Répás Rezső 10, 106
Répássy Sándor 95
Ridlinger György 155
Riedel Angelina 19
Rieger Nándor 10, 109
550 Rivészy Antal 69
Rochi János 50
Romeisz Katalin 150
Rostás Teréz 48
Rozinay Károly 141
555 Rumbus Imre 9, 86
Ruszvurm Albert 28
Ruzsinszky Irén 127
Ruzsinszky József 10, 90



Lap.
Ruzsicska József 144
560 Ruzsicska Lajos 41

S

Saághy Ferenc 8, 39
Saághy Gyula 7, 26
Salamon Márton 11, 136
Salamonné, Schaffler Teréz 137
565 Samai János 143
Sanek Izabella 137
Sass György 64
Sántha Gyula 35
Sárközy Étel 158
570 Scultéty Antal 7, 30
Segesdy Ferenc 10, 121
Seleznik Paula 145
Seregly László 8, 58
Simon Erzsébet 37
575 Simrák László 140
Simrák Károly 147
Sipos István dr. 18
Sisitka Gyula 121
Skerletz Lajos 8, 47
580 Somogyi János 101
Somssich Béla 14
Somssich Sándor 5, 6, 7, 27
Spannenberger József 115
Stark Mihály 113
585 Staudinger Ignác 131
Stefán Árthur 20
Stefán Péter 6, 46
Steindl Mária 153
Steiner Ferenc 9, 69
590 Stiba Lajos 112
Stipánovics Nándor 23
Stokker József 79
Straub János 10, 108
Strohmayer János 106

Lap.
595 Strobl Ferenc 8, 47
Strumberger Antal 61
Sturcz József 49
Svarda Gyula 7, 28
Svarda István 34
600 Schadutz Honoráta 129
Schäffer József 17, 18
Scheidl Mihály 8, 52
Schell Antal 3, 9, 68
Scheuer János 137
605 Schiffler Mária 104
Schlechta Frigyes 158
Schlenker Mihály 6, 10, 106
Schmidt Ádám 43
Schmidt Béla 9, 75
610 Schmidt György 45
Schmidtné Bingold Lujza 45
Schmidt Vilmos 8, 42
Schneider Lajos 53
Schneider József 91
615 Schnell Antal 78
Schnell József 94
Schóner Simon 156
Schőndorf Antal 9, 77
Schőnweiz István 137
620 Schröder Rezső 12, 154
Schubert Károly 9, 79
Schubert Gyula 94
Schuchs Károly 78
Schultz Károly 7, 38
625 Schunk Emilia 42

Sz

Szabó Adám 107
Szabó Gyula 142
Szabó János 8, 53
Szabó Jozefa 140
630 Szabó M. Xaveria 16, 18
Szajkó József 52

Lap.

Szalai Antal 95
Szauter József 76
Szálas János 63
635 Százuj István 65
Szeiler Bálint 6, 8, 44
Szeiler Gábor 43
Szekér János 126
Szelestey Ilona 122
640 Szende Antal 64
Szende Ferenc 143
Szende Mátyás 8, 55
Szentkirályi Ede 6, 7, 36
Szepessy Koléta 19,106
645 Székely Hedvig 108
Székely Márton 6
Szépe Gyula 31
Szigeti József 6, 11,121
Szigeti Gyula 131
650 Szigriszt Henrik 72
Szijártó László 10, 117
Sznopek József 7, 34
Sznopek Zoltán 36
Szőke Lajos 122
655 Szőllősy Anna 29
Szőnyi Ottó dr. 18
Sztipánovits Nándor 23
Szucsics Kálmán 6, 9 99
Szulló József 89
660 Szücs Rózsa 123

T

Tabelly M. Scolastica 18
Takács Ferenc 131
Takács Ferenc ifj. 131
Takács Mihály 10
665 Takács Pius 11, 127
Taksonyi Jolánta 129
Tanner Gyula 9, 77

Lap.

Tarlós János 11, 147
Tarr Ferenc 112
670 Taschek Anna 121
Tedesco Róza 139
Terbócz Béla 45
Tibor Béla 71
Timár Mariska 27
675 Tóbel Ágoston 59
Tóbel József 57
Tolnai Béla 121
Toma József 155
Tomassich Béla 51
680 Tomassich Etel 57
Torda Valéria 130
Tormássy Mihály 97
Tóth M. Klára 106
Tóth Pál 27
685 Trapp Bálint 84
Turák János 11, 126

U

Ugrik Lujza 135
Uhrinyák Anna 37
Ungár Géza 56
690 Unger Teréz 115
Urtika Emilia 79

V

Vadas Gyula 84
Vadnay Kornélia 130
Varga Blanka 106
695 Varga Ferenc 10, 103, 135
Varga Ilona 149
Varga Lajos 7, 35
Varga Kálmán 120
Varga Károly 67
700 Varga Szerafin 114
Vass Antal 154
Várkonyi Sándor 11,145



Lap

Vértes Antal 51
Vidákovics Katalin 59
705 Virág Ferenc 14, 18
Vitkovics István 69
Vörös M. Emerika 18
Vörös M. Valéria 18

W

Wagner Károly 9, 66
710 Wajdics Gyula 4, 5, 16
Walcz Lipót 89
Walz János 93
Waldfogl Ferenc 102
Walter Antal 107
715 Walter Ádám 10, 106
Weber József 53
Weber M. Aquinata 17, 18
Weber M. Bernarda 18

Lap

Weininger Kálmán 8,47
720 Weigerding Vendel 140
Weisz M. Antonia 18
Welsch Károly 139
Weltin Ferenc 62
Werner Ádám 144
725 Wiesler József 71
Winkler Antal 39
Wirth József 152
Wittendorfer István 108
Witzl József 50

Z

730 Zacha Klélia 70
Zábori Alajos 77
Zichy Nándor gróf 5
Zádor Alajos 8, 50
Zsinkó Ernő 36
735 Zsoldits István 7, 26

## Iskolával biró pécsegyházmegyei róm. kath. hitközségek.


| | | Lap. |
|---|---|---|
| | Abaliget | 88 |
| | Albertfalu | 47 |
| | Almamellék | 103 |
| | Almáskeresztur | 103 |
| 5 | Alsóegerszeg | 29 |
| | Alsómegyes | 123 |
| | Alsómocsolád | 82 |
| | Alsópél | 126 |
| | Alsószentmárton | 43 |
| 10 | Apar | 105 |
| | Apátipuszta | 149 |
| | Apátvarasd | 65 |
| | Áta | 68 |
| | Babarcz | 55 |
| 15 | Bakonya | 31 |
| | Bakócza | 90 |
| | Baksa | 27 |
| | Baranyabán | 50 |
| | Baranyajenő | 92 |
| 20 | Baranyakisfalud | 51 |
| | Baranyaszentgyörgy | 89 |
| | Baranyaszentistván | 45 |
| | Baranyavár | 51 |
| | Barátur | 94 |
| 25 | Bánfa | 35 |
| | Bános | 88 |
| | Bár | 55 |
| | Báta | 142 |
| | Bátaszék | 143 |
| 30 | Bedeg | 119 |
| | Belácz | 108 |
| | Bellye | 46 |
| | Belvárd | 71 |
| | Benge | 48 |
| 35 | Beremend | 38 |
| | Berkesd | 75 |
| | Bezedek | 41 |
| | Bikal | 82 |
| | Birján | 71 |
| 40 | Boda | 31 |
| | Bogdása | 99 |
| | Boldogasszonyfa | 103 |
| | Bolmány | 45 |
| | Bonyhád | 106 |
| 45 | Bonyhádvarasd | 152 |
| | Borjád | 71, 138 |
| | Bosta | 26 |
| | Bölcske | 134 |
| | Braidaföld | 49 |
| 50 | Bükkösd | 31, 32 |
| | Czikó | 106 |
| | Császta | 87 |
| | Csebény | 101 |
| | Cseledoboka | 61 |
| 55 | Cserkut | 22 |
| | Cserdi | 32 |
| | Csibrák | 115 |
| | Csikóstöttös | 97 |
| | Csobokapuszta | 35 |
| 60 | Csonkamindszent | 36 |

| | | Lap. |
|---|---|---|
| | Darázs | 52 |
| | Daróczihalma | 30 |
| | Dályok | 52 |
| | Dárda | 46 |
| 65 | Decs | 150 |
| | Dinnyeberki | 32 |
| | Diósberény | 152 |
| | Dombóvár | 110 |
| | Döbrönte | 128 |
| 70 | Döbrököz | 111 |
| | Drávakeresztur | 99 |
| | Drávasztára | 99 |
| | Dunaföldvár | 135 |
| | Dunakömlőd | 137 |
| 75 | Dunaszekcső | 56 |
| | Duss | 153 |
| | Egerág | 68 |
| | Egyházbér | 94 |
| | Ellend | 75 |
| 80 | Eszterág | 28 |
| | Értény | 119 |
| | Fadd | 143 |
| | Fazekasboda | 65 |
| | Fáczánkert | 149 |
| 85 | Feked | 62 |
| | Felsőegerszeg | 95 |
| | Felsőleperd | 113 |
| | Felsőireg | 120 |
| | Felsőmindszent | 90 |
| 90 | Felsőnyék | 125 |
| | Felsőszentmárton | 100 |
| | Fenyőspuszta | 34 |
| | Főherczeglak | 50 |
| | Földespuszta | 141 |
| 95 | Frigyesföld | 47 |
| | Furkópuszta | 143 |
| | Fürged | 125 |
| | Garé | 26 |
| | Gerde | 36 |
| 100 | Geresd | 65 |
| | Gerényes | 97 |
| | Gilvánfa | 33 |
| | Godisa | 91 |
| | Gödre | 92 |
| 105 | Görbő | 129 |
| | Görcsöny | 26 |
| | Grábócz | 107 |
| | Gyántpuszta | 129 |
| | Gyód | 27 |
| 110 | Györe | 87 |
| | Gyulaj | 112 |
| | Gyűd | 39 |
| | Gyümölcsény | 91 |
| | Gyürüfü | 101 |
| 115 | Hant | 105 |
| | Harcz | 144 |
| | Hásságy | 72 |
| | Hegyhátmarócz | 84 |
| | Helesfa | 32 |
| 120 | Hencse | 138 |
| | Herczegmárok | 52 |
| | Herczegszabar | 63 |
| | Herczegszentmárton | 41 |
| | Herczegszőllős | 47 |
| 125 | Hetvehely | 93 |
| | Hidja | 149 |
| | Hidor | 72 |
| | Himesháza | 62 |
| | Hird | 76 |
| 130 | Horváthertelend | 101 |
| | Hosszuhetény | 77 |
| | Hőgyész | 153 |
| | Hörnyék | 96 |
| | Husztót | 88 |
| 135 | Ibafa | 101 |
| | Illocska | 40 |
| | Ivánbattyán | 72 |
| | Ivándárda | 41 |





| | | Lap. |
|---|---|---|
| | Izabellaföld | 53 |
| 140 | Izsép | 53 |
| | Janyapuszta | 144 |
| | Jágonak | 97 |
| | Jegenyés | 149 |
| | Jenőfalva | 46 |
| 145 | Kacsóta | 36 |
| | Kajdacs | 137 |
| | Kakasd | 107 |
| | Kaposszekcső | 98 |
| | Karancs | 47 |
| 150 | Kácsfalu | 48 |
| | Kán | 93 |
| | Kánya | 121 |
| | Kárász | 83 |
| | Kárászpuszta | 36 |
| 155 | Kássád | 38 |
| | Kátoly | 80 |
| | Kecsége | 133 |
| | Keménygadány | 29 |
| | Kerekaljapuszta | 33 |
| 160 | Keresztes | 29 |
| | Keskend | 48 |
| | Keszü | 27 |
| | Kékesd | 79 |
| | Kisasszonyfa | 33 |
| 165 | Kisbattyán | 85 |
| | Kisbeszterce | 91 |
| | Kisbicsérd | 34 |
| | Kisbodolya | 94 |
| | Kisbudmér | 71 |
| 170 | Kisdárda | 46 |
| | Kisdér | 26 |
| | Kisdorog | 154 |
| | Kishajmás | 91 |
| | Kisherend | 68 |
| 175 | Kishertelend | 94 |
| | Kisjakabfalva | 43 |
| | Kiskajdacs | 138 |
| | Kiskassa | 73 |
| | Kiskeresztur | 93 |
| 180 | Kiskozár | 68 |
| | Kiskőszeg | 53 |
| | Kislippó | 40 |
| | Kisnyárád | 55 |
| | Kistabód | 154 |
| 185 | Kistengelicz | 149 |
| | Kistápé | 139 |
| | Kisujbánya | 80 |
| | Kisvaszar | 83 |
| | Kisvejke | 157 |
| 190 | Kisszékely | 125 |
| | Kocsola | 113 |
| | Komló | 85 |
| | Koppányszántó | 121 |
| | Korpád | 101 |
| 195 | Kovácsi | 156 |
| | Kovácsszénája | 88 |
| | Köblény | 84 |
| | Kökény | 28 |
| | Kölesd | 138 |
| 200 | Kövesdipuszta | 143 |
| | Kővágószőllős | 22 |
| | Kővágótőttős | 22 |
| | Kurd | 114 |
| | Külsősáripuszta | 128 |
| 205 | Ladomány | 108 |
| | Lajovipuszta | 143 |
| | Lakócsa | 102 |
| | Lapáncsa | 39 |
| | Laskafalu | 47 |
| 210 | Lánycsók | 57 |
| | Lengyel | 154 |
| | Liget | 95 |
| | Lippó | 40 |
| | Liptód | 56 |
| 215 | Lotárd | 69 |
| | Lovászhetény | 77 |
| | Lőcs | 48 |
| | Magyarbóly | 40 |
| | Magyaregregy | 83 |

| | | Lap. |
|---|---|---|
| | Magyarhertelend | 93 |
| 220 | Magyarkeszi | 121 |
| | Magyarsarlós | 25 |
| | Magyarszentiván | 33 |
| | Magyarszék | 94 |
| | Magyartelek | 33 |
| 225 | Magyarürög | 24 |
| | Majs | 57 |
| | Majsapuszta | 130 |
| | Maráza | 63 |
| | Martincza | 133 |
| 230 | Martonfa | 77 |
| | Mágocs | 84 |
| | Málom | 28 |
| | Mánfa | 95 |
| | Máriakéménd | 63 |
| 235 | Mászlony | 111 |
| | Máza | 87 |
| | Mecsekjánosi | 85 |
| | Mecsekpölöske | 95 |
| | Mecsekrákos | 89 |
| 240 | Mecsekszabolcs | 23 |
| | Mecsekszakál | 89 |
| | Megyefa | 32 |
| | Meződ | 96 |
| | Misleny | 69 |
| 245 | Miszla | 126 |
| | Mohács | 57, 59 |
| | Monyoród | 63 |
| | Mozsgó | 102 |
| | Mőcsény | 107 |
| 250 | Mözs | 144 |
| | Mucsi | 155 |
| | Murga | 158 |
| | Mutpuszta | 120 |
| | **N**agyárpád | 24 |
| 255 | Nagybicsérd | 34 |
| | Nagybodolya | 51 |
| | Nagybudmér | 71 |
| | Nagydorog | 138 |
| | Nagyhajmás | 82 |
| 260 | Nagykonda | 111 |
| | Nagykónyi | 122 |
| | Nagykozár | 24 |
| | Nagymányok | 108 |
| | Nagynyárád | 59 |
| 265 | Nagypall | 79 |
| | Nagyszokoly | 122 |
| | Nagytabód | 154 |
| | Nagytormás | 158 |
| | Nagyvejke | 155 |
| 270 | Nak | 115 |
| | Nándorliget | 28 |
| | Németbóly | 70 |
| | Németi | 28 |
| | Németkér | 139 |
| 275 | Németmárok | 41 |
| | Németpalkonya | 73 |
| | Németszék | 94 |
| | Nosztán | 115 |
| | Nyomja | 72 |
| 280 | **Ó**bánya | 79 |
| | Ócsárd | 27 |
| | Ódallmand | 114 |
| | Ófalu | 107 |
| | Okorvölgy | 93 |
| 285 | Olasz | 71 |
| | Orfű | 89 |
| | Oroszló | 96 |
| | Ózdfalu | 33 |
| | Ozora | 127 |
| 290 | Ózsákpuszta | 147 |
| | Őcsény | 147 |
| | **P**alatincza | 107 |
| | Palé | 96 |
| | Palotabozsok | 64 |
| 295 | Paks | 139 |
| | Patacs | 24 |
| | Pálfa | 128 |
| | Pári | 123 |
| | Pázdány | 29 |





| | | Lap. |
|---|---|---|
| 300 | Pellérd | 29 |
| | Pereked | 76 |
| | Petárda | 39 |
| | Peterd | 69 |
| | Petőcz | 22 |
| 305 | Pécs | 24 |
| | Pécsarányos | 29 |
| | Pécsbagota | 35 |
| | Pécsbányatelep | 24 |
| | Pécsbudafa | 95 |
| 310 | Pécsdevecser | 73 |
| | Pécsvárad | 78 |
| | Pécsudvard | 69 |
| | Pélmonostor | 54 |
| | Pinczehely | 129 |
| 315 | Pócsa | 42 |
| | Pogány | 28 |
| | Potony | 102 |
| | Pöszéri | 36 |
| | Pusztakisfalu | 77 |
| 320 | Püspökbogád | 24 |
| | Püspöklak | 64 |
| | Püspökmárok | 63 |
| | Püspöknádasd | 78 |
| | Püspökpuszta | 60 |
| 325 | Püspökszenterzsébet | 79 |
| | Püspökszentlászló | 80 |
| | **R**anódfa | 36 |
| | Ráczegres | 128 |
| | Ráczgörcsöny | 61 |
| 330 | Ráczmecske | 65 |
| | Ráczpetre | 72 |
| | Rácztöttös | 73 |
| | Ráczváros | 24 |
| | Regenye | 27 |
| 335 | Regöly | 130 |
| | Révfalu | 99 |
| | Romonya | 25 |
| | Rugásd | 36 |
| | **S**árok | 41 |
| 340 | Sásd | 95 |
| | Sátorhely | 60 |
| | Sellye | 100 |
| | Sepse | 47 |
| | Siklós | 42 |
| 345 | Siklósbodony | 29 |
| | Simontornya | 131 |
| | Sióagárd | 145 |
| | Somberek | 60 |
| | Somogy | 23 |
| 350 | Sumony | 35 |
| | Sütvény | 112 |
| | **Sz**abadszentkirály | 35 |
| | Szabolcsbányatelep | 23 |
| | Szajk | 73 |
| 355 | Szakadát | 156 |
| | Szakály | 116 |
| | Szakcs | 116 |
| | Szalatnak | 86 |
| | Szalánta | 28 |
| 360 | Szatina | 92 |
| | Szágy | 90 |
| | Szálka | 109 |
| | Szárász | 155 |
| | Szászvár | 86 |
| 365 | Szebény | 66 |
| | Szederkény | 64 |
| | Szedres | 149 |
| | Szellő | 79 |
| | Szekszárd | 145, 146 |
| 370 | Szemcséd | 120, 133 |
| | Szemely | 69 |
| | Szentborbás | 102 |
| | Szentdienes | 36 |
| | Szentdomján | 32 |
| 375 | Szentkatalin | 93 |
| | Szentlászló | 103 |
| | Szentlőrincz | 36 |
| | Szerdahely | 154 |
| | Szigetvár | 104 |
| 380 | Szilágy | 76 |
| | Szilvás | 26 |

| | | Lap. |
|---|---|---|
| | Szopok | 86 |
| | Szőke | 26 |
| | Szökéd | 69 |
| 385 | Szulimán | 103 |
| | Szűr | 66 |
| | **T**amási | 131 |
| | Tarcsa | 37 |
| | Tarros | 98 |
| 390 | Tekeres | 89 |
| | Tengelicz | 138 |
| | Tengeliczhegy | 150 |
| | Tengőd | 123 |
| | Tevel | 156 |
| 395 | Tékes | 83 |
| | Téseny | 33 |
| | Tolna | 147, 149 |
| | Tolnanémedi | 129 |
| | Torjancze | 39 |
| 400 | Tormás | 90 |
| | Tótujfalu | 102 |
| | Tüske | 111 |
| | **U**dvar | 57 |
| | Udvari | 126 |
| 405 | Ujbezdán | 39 |
| | Ujmajorpuszta | 117 |
| | Uzd | 139 |
| | Ürgevár | 116 |
| | Üszög | 70 |
| 410 | **V**ajszló | 30 |
| | Varga | 97 |
| | Varjas | 35 |
| | Vasas | 76, 77 |
| | Vámpuszta | 131 |
| 415 | Várdomb | 150 |
| | Várong | 115 |
| | Vásárosdombó | 97 |
| | Vásárosszentgál | 34 |
| | Vázsnok | 97 |
| 420 | Velény | 35 |
| | Versend | 74 |
| | Vékény | 83 |
| | Véménd | 66 |
| | Villány | 43 |
| 425 | Villánykövesd | 44 |
| | Virágos | 42 |
| | Vókány | 74 |
| | Vörösmart | 49 |
| | **Z**ávod | 157 |
| 430 | Zók | 34 |
| | Zomba | 157 |

SCHEMATISM
QUINQUE
ECCLESIENS
1910

# SCHEMATISMUS CLERI DIOEC. QUINQUE-ECCLESIENSIS

PRO ANNO DOMINI

1910

PEL